

목 차

분기 보고서	2
【대표이사 등의 확인】	3
I. 회사의 개요	4
1. 회사의 개요	4
2. 회사의 연혁	14
3. 자본금 변동사항	18
4. 주식의 총수 등	18
주식의 총수 현황	20
자기주식 취득 및 처분 현황	21
5. 의결권 현황	21
6. 배당에 관한 사항 등	22
II. 사업의 내용	25
III. 재무에 관한 사항	121
IV. 감사인의 감사의견 등	175
V. 이사의 경영진단 및 분석의견	176
VI. 이사회 등 회사의 기관 및 계열회사에 관한 사항	177
1. 이사회에 관한 사항	177
2. 감사제도에 관한 사항	179
3. 주주의 의결권 행사에 관한 사항	180
4. 계열회사 등의 현황	181
VII. 주주에 관한 사항	194
최대주주 및 특수관계인의 주식소유 현황	195
주식 소유현황	196
소액주주현황	197
VIII. 임원 및 직원 등에 관한 사항	199
1. 임원 및 직원의 현황	199
임원 현황	200
직원 현황	205
2. 임원의 보수 등	205
IX. 이해관계자와의 거래내용	206
X. 그 밖에 투자자 보호를 위하여 필요한 사항	209
XI. 재무제표 등	218
기업어음증권 발행실적	232
기업어음증권 미상환 잔액	233
XII. 부속명세서	234
【전문가의 확인】	238
1. 전문가의 확인	238
2. 전문가와의 이해관계	238

분기보고서

(제 60 기 3분기)

사업연도 2011년 01월 01일 부터
2011년 09월 30일 까지

금융위원회

한국거래소 귀중

2011년 11월 29일

회 사 명 : (주)한화

대 표 이 사 : 남 영 선

본 점 소 재 지 : 서울시 중구 장교동 1

(전 화) 02 - 729 - 1114

(홈페이지) <http://www.hanwhacorp.co.kr>

작 성 책 임 자 : (직 책) 기획실장 (성 명) 김 재 현

(전 화) 02 - 729 - 1681

【 대표이사 등의 확인 】

확인서

우리는 당사의 대표이사 및 신고업무 담당이사로서 이 분기보고서의 기재내용에 대해 상당한 주의를 다하여 직접 확인·검토한 결과, 중요한 기재사항의 기재 또는 표시의 누락이나 허위의 기재 또는 표시가 없고, 이 분기보고서에 표시된 기재 또는 표시사항을 이용하는 자의 중대한 오해를 유발하는 내용이 기재 또는 표시되지 아니하였음을 확인합니다.

또한, 당사는 「주식회사의외부감사에관한법률」 제2조의 2 및 제2조의 3의 규정에 따라 내부회계관리제도를 마련하여 운영하고 있음을 확인합니다. (「주식회사의외부감사에 관한법률」 제2조에 의한 외감대상법인에 한함)

2011년11월29일

회 사 명 : (주) 한 화

대표이사 : 남영선



신고업무담당이사 : 김재현



I. 회사의 개요

1. 회사의 개요

가. 연결대상 종속회사 개황

(단위 : 백만원)

상호	설립일	주소	주요사업	직전사업연도말 자산총액	지배관계 근거	주요종속회사 여부
(주)한화건설	2002-07-02	경기도 시흥시 대야동 573-2 모비딕빌딩 8층	토건, 주택건설, 산업설비등	4,105,060	기업 의결권의 과반수 소유(기업회계기준 1027호 13)	해당
한화호텔앤드리조트(주)	1979-03-20	서울 중구 장교동 1번지 한화빌딩	관광숙박업	2,155,691	상동	해당
(주)한화저축은행	1997-12-23	경기도 부천시 원미구 심곡동87-6	예금 및 적금 수입업무/자금의 대출	633,071	상동	해당
한화청량리역사(주)	2007-05-07	서울 동대문구 전농동 591-53	역사운영	398,795	상동	해당
한화테크엠(주)	2002-07-01	경남 창원시 성산구 성산동 59번지	기계장치의 제조 및 판매	304,881	상동	해당
Hanwha International(S) Pte Ltd.	1991-04-20	4 Shentonway #15-05/06 SGX Centre II, Singapore 239224	무역업	228,030	상동	해당
Hanwha Japan Co.,Ltd.	1984-02-10	10-1, Shiba 4-Chome, Minato-Ku, Tokyo	무역업	142,778	상동	해당
Hanwha America Development Inc.	2002-07-01	Chicago, Illinois, USA	지주회사	103,454	상동	해당
Hanwha International (Shanghai) Co.,Ltd.	2007-03-26	Dawning Centre East, No 500 Hongbaoshi Road, Changning Diatrict, Shanghai 201103 China	무역업	91,888	상동	해당
Hanwha Resources(Canada) Ltd.	2007-12-06	1200 Waterfront Centre 200 Burrard Street, Vancouver	우라늄 탐사	7,561	상동	해당없음
Hanwha Resources (Australia) Pty Ltd.	2007-12-24	Suite 817, 401-403 Sussex Street, Sydney	자원개발	18,905	상동	해당없음
Hanwha Resources(USA) Corporation	2008-01-30	5201 California Ave. Triangle Bldg. Suite 220, Bakersfield, CA93309	자원개발	85,937	상동	해당
Eagle Petroleum Corsicana, LLC (*)	2009-07-07	5201 California Ave. Triangle Bldg. Suite 220, Bakersfield, CA93309	자원개발	-	상동	해당없음
Eagle Petroleum Monterey, LLC (*)	2010-04-07	5201 California Ave. Triangle Bldg. Suite 220, Bakersfield, CA93309	자원개발	-	상동	해당없음

Eagle Petroleum, LLC (*)	2010-06-15	5201 California Ave. Triangle Bldg. Suite 220, Bakersfield, CA93309	자원개발	-	상동	해당없 음
검단에코텍(주)	2005-04-13	인천광역시 서구 오류동 1540-1	하수처리업	76,288	상동	해당
Hanwha Europe GmbH	1989-02-14	Mergenthalerallee 79-81, 65760, Eschbotn. Germany	무역업	58,255	상동	해당
Hanwha Saudi Contracting Co. Ltd.	2006-04-01	Al-Khobar, Saudi Arabia	건설업	55,920	상동	해당
World Corporation	1990-07-02	P.O Box 50006 Saipan Mo 96950	호텔업	44,376	상동	해당없 음
Acropark Golf Corp.	2004-12-01	10-1, Shiba 4-Chome, Minato-Ku, Tokyo	골프장/리조트	42,856	상동	해당없 음
Hanwha Machinery Corp.	1991-08-06	431 North Birkey Dr. Bremen, IN 46506, USA	지주회사	40,757	상동	해당없 음
양주엔바이로(주)	2002-04-19	경기도 양주시 은현면 하패리 421-2	하수처리업	25,527	상동	해당없 음
칠곡엔바이로(주)	2002-06-07	경북 칠곡군 왜관읍 금산리 751	하수처리업	25,123	상동	해당없 음
Hanwha Hongkong Co.,Ltd.	1983-12-30	Unit2709,27/F, The Center, 99Queen's Road Central, H.K.	무역업	23,981	상동	해당없 음
Hanwha Techm Hungary ZRt.	2003-07-02	4028 Debreceer Kassaiut 129	부동산임대업 및 유틸리티 공급	11,423	상동	해당없 음
(주)여수씨월드	2010-02-16	전라남도 여수시 수정동 350-77	창작, 예술 및 여가관련 서 비스업	8,046	상동	해당없 음
군포에코텍(주)	2002-10-14	경기도 군포시 둔대동 301-5	하수처리업	5,635	상동	해당없 음
Hanwha Canada Development Inc	2008-06-27	Calgary Alberta, Canada	자원개발	2,562	상동	해당없 음
환경시설운영(주)	1999-04-08	경상북도 상주시 복용동 153	폐기물 수집운반, 처리 및 원료재생업	2,359	상동	해당없 음
(주)일산씨월드	2010-06-10	서울시 중구 장교동1 한화빌딩10층	창작, 예술 및 여가관련 서 비스업	531	상동	해당없 음
Hanwha Internacional do Brasil Intermediacoes de Negocios Ltda.	2009-08-11	Avenue, Roque Petroni Junior #1089- Conjunto 1003, Jardim das Acacias, Sao Paulo	무역업	170	상동	해당없 음
SREC Engineering Corp.	2008-06-30	Calgary Alberta, Canada	자원개발	0	상동	해당없 음
푸드스찬음관리(상해)유한공사	2011-06-27	上海市 長寧區 紅寶石路 500號 東銀中心 B棟 19層 A03室	단체급식 및 외식사업	541	상동	해당없 음
Hanwha Greentech Limited.	2011-08-31	Unit 2709, the Center, 99 Queen's Road Central, Hong Kong	캄보디아 조림사업 관리	9	상동	해당없 음

- ※ 주요종속회사는 직전사업연도말 자산총액이 500억원 이상인 회사로 기재하였습니다.
- ※ 상기 회사명에 (*)표시된 Eagle Petroleum Corsicana, LLC / Eagle Petroleum Monterey, LLC / Eagle Petroleum, LLC 3개사의 경우 자산총액이 모회사인 Hanwha Resources(USA) Corporation에 포함되어 있습니다.
- ※ 종속회사가 당기중 신설된 종속회사의 경우 자본금을 표시함.

나. 회사의 법적·상업적 명칭

당사의 명칭은 주식회사 한화라고 표기합니다. 또한 영문으로는 Hanwha Corporation이라고 표기합니다. 약호로는 HWC라고 표기합니다.

다. 설립일자 및 존속기간

당사는 1952년 10월 28일 설립되었습니다. 또한, 1976년 6월 25일 한국거래소 유가증권시장에 주식을 상장하였습니다.

라. 본사의 주소, 전화번호, 홈페이지 주소

- 주 소 : 서울시 중구 장교동 1번지 한화빌딩
- 전화번호 : 02)729-1114
- 홈페이지 : <http://www.hanwhacorp.co.kr>

마. 주요사업의 내용 및 향후 추진하려는 신규사업

[지배회사의 내용]

당사는 산업용 화약사업, 방산사업, 기계항공사업 등을 영위하는 제조업과 유화사업, 금속사업 및 기타 기계, 합성수지, 농축산품 등의 수출입 및 내수영업을 영위하고 있는 도소매업 등의 2개 사업을 영위하고 있습니다.

<제조업>

1952년 창사이래 60여 년 동안 지속적인 연구개발을 통해 안전하고 경제적인 산업용 폭약류 및 화공품류 등을 생산·공급하고 있으며, 그동안 축적해온 기술과 노하우를 바탕으로 화약응용사업, 질산사업, 연화사업, 소방방재사업 등 기존사업 영역 확대를 모색하고 있습니다.

또한, 각종 탄약류 개발과 생산에서 축적된 노하우를 바탕으로 정밀탄약체계에서부터 정밀유도무기체계, 수중장비, 위성발사체 부품에 이르는 다양한 첨단 무기들을 개발, 생산하는 등 국가 방위력 개선을 위해 최선을 다하고 있습니다.

그리고, 항공우주사업은 1990년 KFP(F-16국산화)사업을 시작으로 항공기, 우주 발사체, 유도무기용 유압부품, 비행조종작동기 및 연료시스템 전문제작업체로 국내 항공우주분야의 주요 공급업체로서의 역할을 충실히 수행하고 있습니다. 또한, 자동차부품사업은 국내 유일의 인플레이터 제조업체로 지속적인 원가절감, 자체 기술축적 등을 통해 국내외 신차 프로젝트에 적극 참여하고 있습니다.

<도소매업>

한화그룹의 글로벌 전진기지 역할을 담당해 온 글로벌 종합무역 상사로서 미국, 유럽, 일본 등 세계 주요 도시에 6개의 현지 법인과 10곳의 해외지사 네트워크를 구축하고 있으며 자원 개발, 해외 기업과의 전략적 제휴, 해외 직접투자 등 다양한 사업을 추진하고 있습니다.

1966년 설립부터 석유/석유화학제품 Trading의 역량을 대외적으로 인정받아 왔으며, 특히, 납사, 유기용제, 소금, 철강, 농축산 등의 품목에서 국내 선도자의 위치를 점유하고 있습

니다.

이외에도 주요 산업 원자재를 비롯해 식량자원 및 생활용품에 이르기까지 다양한 품목을 취급하고 있으며, 단순 수출입 뿐만 아니라 삼국무역 및 Stock Sale 등 다양한 사업을 전개함과 동시에 제품 기획 및 생산부터 물류, 정보까지 아우르는 복합 거래의 비중을 높여나가고 있다. 또한 현재 해외 유전/가스전에 대한 투자와 해외 우라늄, 석탄 등 광물자원에 대한 투자를 통해 미래 수익확보에 역점을 두고 있습니다.

[종속회사의 내용]

<제조/건설부문>

▶ 한화테크엠(주)

한화테크엠 주식회사는 열처리 제어기술 기반의 공업용로 산업설비, 자동화 기술을 근간으로 하는 자동창고 및 공장자동화 물류설비, 정밀 가공/조립 기술을 활용한 공작기계의 제조 및 판매를 주요사업으로 영위하고 있습니다.

당사는 사업영역의 확장을 위해 그린 비즈니스 장비분야인 태양광, 2차전지 장비사업에 역량을 집중하고 있습니다. 2차전지는 공정별 제조장비 Full Turn-key 사업을 진행하고 있으며, 태양광 장비사업은 MWS, Metallization Line, Module Line 분야에 사업을 추진하고 있습니다. 기타 자세한 사항은 II. 사업의 내용을 참고하여 주시기 바랍니다.

▶ (주)한화건설

당사는 토목, 건축, 주택 및 플랜트 등의 분야에서 건설사업을 영위하고 있으며 전 사업영역에서 각각 특화된 기술과 노하우를 바탕으로 한 선택과 집중을 통해 지속적으로 사업을 전개하고 있습니다.

▶ 검단에코텍(주)

검단에코텍(주)는 인천광역시 검단하수처리장의 건설, 관리 및 운영사업을 영위하고 있으며, 협약에 의하여 주무관청이 승인하는 경미한 수익사업을 할 수 있기에 향후 추진하는 신규사업은 없습니다.

<서비스/ 금융 부문>

▶ 한화호텔앤드리조트(주)

한화호텔앤드리조트의 사업내용은 크게 세 부문으로 리조트부문(콘도사업, 골프사업, 문화)과 FC부문(단체급식사업, 외식 등), 호텔부문(호텔, 식음)으로 사업을 실시하고 있습니다. 향후 추진중이거나 추진 예정인 신규사업으로 당사는 63 씨월드 운영 경험을 기반으로 한 아쿠아리움 사업을 확대해 나가고 있으며 단체급식사업의 중국법인 설립을 시작으로 해외진출을 통해 매출기반을 확장하기 위한 노력을 하고 있습니다.

▶ 한화청량리역사(주)

한화청량리역사(주)는 2004년 5월 7일 한화역사(주)로부터 인적분할의 방법에 의해 분할설립되어, 청량리 민자역사의 건설 및 운영에 관한 사업, 임대점포 및 사무실 임대관리를 주요 사업을 영위하고 하고 있습니다.

▶ (주)한화저축은행

(주)한화저축은행은 예금 및 적금의 수신 업무, 자금의 대출업무, 어음의 할인업무, 내국환 업무 등이 있습니다.

<해외사업 부문>

▶ Hanwha Japan Co.ltd

Hanwha Japan Co.ltd 은 에틸렌/합성수지 등의 석유화학품, 철강/기계, 수지가공품 등 제품의 무역사업을 영위하고 있습니다.

▶ Hanwha International(S) Pte Ltd. (HANSCO)

HANSCO는 납사, Fuel Oil, Gasoline 등 석유 및 화학제품 Trading과 동 제품의 국내공급을 위한 무역사업을 영위하고 있습니다.

▶ Hanwha Europe GmbH

한화유럽법인은 1980년 독일 프랑크푸르트에서 설립된 이래 한화그룹의 유럽시장 진출의 첨병 역할을 수행하고 있습니다. 독일을 중심으로 헝가리 부다페스트, 터키 이스탄불 지사와 더불어, 금년 폴란드 바르샤바 지사를 추가로 개설하여 유럽 시장 확대에 만전을 다하고 있으며, 이태리 지역의 태양광 발전소 투자 추진을 통해 그룹의 미래 사업 개척에도 앞장서고 있습니다.

▶ Hanwha International (Shanghai) Co.,Ltd.(한화국제무역(상해)유한공사)

Hanwha International (Shanghai) Co.,Ltd.(한화국제무역(상해)유한공사)는 2007년6월 부터 경영을 시작하였으며, 각종 철강 제품 및 석유화학 제품의 중국 내수, 수출입 및 삼국거래를 주축으로, 한국산 조선용 설비의 중국 향 수입 판매 업무까지 영위하고 있습니다. 향후 그룹의 신성장 동력이 될 태양광 모듈 중국 내수 시장 개발을 적극 추진하고 있으며, 중국 내 제조업체 향 지분 투자 등 다양한 형태의 사업 확대를 도모하고 있습니다.

▶ Hanwha Resources(USA) Corporation

Hanwha Resources (USA) Corporation (이하 HRC)은 2008년 1월 미국 내 유전개발을 목적으로 설립한 현지법인으로서, 현재 멕시코만 심해 가스전, 텍사스 주 육상 생산광구 및 캘리포니아 주 육상 생산광구 등 3건의 투자 사업을 진행 중입니다. 특히, 미국 캘리포니아 주 육상 생산광구는 당사가 현지사무소를 설립하여 직접 운영하고 있는 사업으로, 이를 통해 얻은 개발경험 및 기술축적으로 석유/가스 자원개발업계의 리더로 발돋움하고 있습니다. HRC는 북미 지역에 동 사업의 핵심역량을 집중하여 기존 사업과의 시너지를 창출할 수 있도록 신규 사업을 추진해나갈 것입니다.

▶ Hanwha Saudi Contracting Co. Ltd.

Hanwha Saudi Contracting Co.는 토목, 건축, 주택 및 플랜트 등의 분야에서 건설사업을 영위하고 있습니다.

▶ Hanwha America Development Inc.

Hanwha America Development Inc.는 (주)한화건설의 미국사업 사업에 대한 Holding Company로서 지분투자를 주요 사업내용으로 하고 있습니다. 현재 HADI는 Hanwha Holdings Inc.의 지분 31.12%를 보유하고 있습니다.

사업부문별 자세한 사항은 'II. 사업의 내용'을 참조하시기 바랍니다.

바. 계열회사의 총수, 주요 계열회사의 명칭 및 상장여부

당사는 독점규제 및 공정거래에 관한 법률 상 한화그룹에 속한 계열회사로서

2011년 9월 30일 기준 한화그룹에서는 당사를 포함한 국내 54개 계열회사와 해외 76개 계열회사가 소속되어 있으며 그 상세현황은 다음과 같습니다.

(1) 국내법인

업종	주권상장법인	비상장법인
제조,건설 (25)	(주)한화, 한화케미칼(주)	한화엘앤씨(주), 한화폴리드리머(주), 한화나노텍(주), 에이치컴파운드(주) (주)한화건설, (주)드림파마, 한화테크엠(주), (주)대덕테크노밸리, (주)아산테크노밸리, (주)서산테크노밸리, (주)당진테크노폴리스, 군장열병합발전(주), 여수열병합발전(주) (주)예산테크노밸리, (주)김해테크노밸리, (주)한화도시개발, (주)경기화성바이오밸리 농업법인그린투모로우, (주)여수씨월드, (주)일산씨월드, (주)태경화성 한화솔라에너지(주), 이글스에너지(주)
금융 (9)	한화증권(주), 한화손해보험(주), 대한생명보험(주)	한화자산운용(주), 한화기술금융(주), 대생보험심사(주), 대한티엠에스(주) (주)한화저축은행, 푸르덴셜투자증권(주)
서비스,레저 등 (20)	(주)한화타임월드	(주)한화갤러리아, 한화호텔앤드리조트(주), (주)한화육삼시티, (주)한컴 한화에스앤씨(주), (주)한화이글스, 한화역사(주), 한화청량리역사(주) 한화관광(주), 환경시설운영(주), 군포에코텍(주), 양주엔바이로(주) 검단에코텍(주), 엔에이치엘개발(주), 한화케미칼오버시즈홀딩스(주) 경주엔바이로(주), 휴먼파워(주), (주)씨스페이스시스, (주)에스앤에스에이스
회사수(54)	6	48

※ (주)새누리저축은행이 2011년 7월1일자로 (주)한화저축은행으로 상호가 변경되었습니다

※ 푸르덴셜자산운용(주)와 한화투신운용(주)는 2011년 9월 19일자로 합병하여 푸르덴셜자산운용(주)은 소멸하였으며 한화투자신탁운용(주)는 한화자산운용(주) 로 상호가 변경되었습니다.

※ 푸르덴셜투자증권(주)는 2011년 11월 14일자로 한화투자증권(주)로 상호가 변경되었습니다.

(2) 해외법인

회사명	비고
한화(상해) 투자자문 유한회사	중국
Hanwha Chemical (Ningbo) Co.,Ltd.	중국
한화賀化무역(상해)유한공사	중국
Acropark Golf Corp.	일본
Azdel Inc.	미국
Chandler LLC.	미국
Hale Ali'i Park Association, LLC	미국
Hale Ka Lae, LLC	미국
Hanwha America Development Inc.	미국

Hanwha America Development LLC.	미국
Hanwha Bank Magyarorszag ZRt.	헝가리
Hanwha Canada Development Inc.	캐나다
Hanwha Chandler LLC.	미국
Hanwha Chemical (Thailand) Co.,Ltd.	태국
Hanwha Development Services LLC.	미국
Hanwha Europe Gmbh	독일
Hanwha Hawaii LLC	미국
Hanwha Holdings (USA), INC.	미국
Hanwha Hongkong Co.,Ltd.	홍콩
Hanwha Internacional do Brasil Intermediacoes de Negocios Ltda.	브라질
Hanwha International (Shanghai) Co.,Ltd.	중국
Hanwha International Corp.	미국
Hanwha International LLC.	미국
Hanwha International(S) Pte Ltd.	싱가폴
Hanwha Japan Co.,Ltd.	일본
Hanwha L&C (Beijing) Co.,Ltd.	중국
Hanwha L&C (Shanghai) Co.,Ltd.	중국
Hanwha L&C Alabama LLC	미국
Hanwha L&C Canada Inc.	캐나다
Hanwha L&C Czech, s.r.o.	체코
Hanwha L&C Holdings USA Inc.	미국
Hanwha L&C Holdings USA LLC	미국
Hanwha L&C Trading (Shanghai) Co.,. Ltd.	중국
Hanwha L&C USA LLC	미국
Hanwha Machinery America Inc.	미국
Hanwha Machinery Corporation	미국
Hanwha Parcel O LLC	미국
Hanwha Resources (Australia) Pty Ltd.	호주
Hanwha Resources (Canada) Ltd.	캐나다
Hanwha Resources(USA) Corporation	미국
Eagle Petroleum Corsicana, LLC	미국
Eagle Petroleum Monterey, LLC	미국
Eagle Petroleum, LLC	미국
Hanwha Riverside LLC	미국
Hanwha Saudi Contracting Co. Ltd.	사우디
Hanwha Sonoran LLC.	미국

Hanwha Techm Hungary ZRt.	헝가리
Keeley Aerospace, Ltd	미국
Korea Life Insurance Company Limited. (Vietnam)	베트남
Korea Life Investment (America) Ltd.	미국
Hanwha Aerospace, LLC	미국
Sonoran Vista LLC.	미국
SREC Engineering Corp.	캐나다
Universal Bearings LLC.	미국
World Corporation	사이판
Hanwha Village Market, LLC	미국
Hanwha Solar Holdings Co.,Ltd	영국
Hanwha SolarOne Co., Ltd	영국
Hanwha SolarOne Investment Holding Ltd	영국
Hanwha SolarOne Hong Kong Limited	홍콩
Hanwha SolarOne(Qidong) Co., Ltd	중국
Hanwha SolarOne USA Inc.	미국
Hanwha SolarOne GmbH	독일
Hanwha Solar Technology(Shanghai) Co., Ltd	중국
Hanwha Solar Engineering R&D center Co., Ltd	중국
Hanwha Solar Technology Co., Ltd	중국
Hanwha SolarOne(nantong)co.,Ltd	중국
Hanwha Solar Electric Power Engineering Co., Ltd	중국
Nantong Hanwha Import & Export Co., Ltd	중국
Hanwha Solar Energy America Holdings Corp.	미국
Hanwha Solar America LLC	미국
푸디스찬음관리(상해)유한공사	중국
LLP "Zharyk Zol Company 2007"	카자흐스탄
Hanwha Greentech Limited.	홍콩
Hanwha SolarEnergy America Service LLC	미국
OneRoof Energy, Inc.	미국
계	76

※ 계열회사에 관한 자세한 사항은 'VI. 이사회 등 회사의 기관 및 계열회사에 관한 사항'을 참조해 주시기 바랍니다.

사. 신용평가에 관한 사항

당사는 회사채 및 기업어음을 발행할 목적으로 또는 기타 수시평가에 의하여 신용평가 전문기관으로부터 평가를 받고 있으며, 한신정평가와 한국기업평가로

부터 '11년 9월에 회사채 A 등급, 기업어음 A2 등급을 받은 바 있습니다.
이러한 내용을 포함한 최근3년간의 신용평가 내역은 다음과 같습니다.

(회사 전체에 대한 사항임)

[회사채]

평가일	평가대상 유가증권 등	평가대상 유가증권의 신용등급	평가회사 (신용평가등급범위)	평가구분
10-02-02	회사채	A-	한신정평가(주) (AAA ~ D)	본평정
10-04-20	회사채	A	한신정평가(주) (AAA ~ D)	본평정
10-07-28	회사채	A	한신정평가(주) (AAA ~ D)	본평정
11-02-10	회사채	A	한신정평가(주) (AAA ~ D)	본평정
11-06-09	회사채	A	한신정평가(주) (AAA ~ D)	본평정
11-09-29	회사채	A	한신정평가(주) (AAA ~ D)	본평정

평가일	평가대상 유가증권 등	평가대상 유가증권의 신용등급	평가회사 (신용평가등급범위)	평가구분
10-02-02	회사채	A-	한국기업평가(주) (AAA ~ D)	본평정
10-04-26	회사채	A	한국기업평가(주) (AAA ~ D)	본평정
10-07-28	회사채	A	한국기업평가(주) (AAA ~ D)	본평정
11-02-10	회사채	A	한국기업평가(주) (AAA ~ D)	본평정
11-06-08	회사채	A	한국기업평가(주) (AAA ~ D)	본평정
11-09-20	회사채	A	한국기업평가(주) (AAA ~ D)	본평정

[기업어음]

평가일	평가대상 유가증권 등	평가대상 유가증권의 신 용등급	평가회사 (신용평가등급범위)	평가구분
09-12-31	기업어음	A2-	한신정평가(주) (A1 ~ D)	정기평정
10-04-20	기업어음	A2	한신정평가(주) (A1 ~ D)	본평정
10-07-28	기업어음	A2	한신정평가(주) (A1 ~ D)	정기평정
10-12-31	기업어음	A2	한신정평가(주) (A1 ~ D)	정기평정
11-02-10	기업어음	A2	한신정평가(주) (A1 ~ D)	정기평정
11-06-09	기업어음	A2	한신정평가(주) (A1 ~ D)	본평정
11-09-29	기업어음	A2	한신정평가(주) (A1 ~ D)	본평정

평가일	평가대상 유가증권 등	평가대상 유가증권 의 신용등급	평가회사 (신용평가등급범위)	평가구분
09-12-18	기업어음	A2-	한국기업평가(주) (A1 ~ D)	정기평정
10-04-26	기업어음	A2	한국기업평가(주) (A1 ~ D)	본평정
10-07-28	기업어음	A2	한국기업평가(주) (A1 ~ D)	정기평정
10-12-24	기업어음	A2	한국기업평가(주) (A1 ~ D)	정기평정
11-02-10	기업어음	A2	한국기업평가(주) (A1 ~ D)	정기평정
11-06-08	기업어음	A2	한국기업평가(주) (A1 ~ D)	본평정
11-09-20	기업어음	A2	한국기업평가(주) (A1 ~ D)	본평정

※신용등급 체계 및 부여 의미

유가증권 종류별	국내신용 등급체계	부여의미	비고
기업어음	A1	적기상환능력이 최고 수준이며, 그 안정성은 현단계에서 합리적으로 예측 가능한 장래의 환경변화에 영향을 받지 않을 만큼 높음.	A2부터 B까지는 동일 등급내에서 세분하여 구분할 필요가 있는 경우 "+" 또는 "-"의 기호를 부여할 수 있음.
	A2	적기상환능력이 우수하지만, 그 안정성은 A1등급에비하여 다소 열등한 요소가 있음.	
	A3	적기상환능력이 양호하지만, 그 안정성은 급격한 환경변화에 따라 다소의 영향을 받을 가능성이 있음.	
	B	최소한의 적기상환능력은 인정되나, 그 안정성은 환경변화로 저하될 가능성이 있어 투기적인 요소를 내포하고 있음.	
	C	적기상환능력 및 그 안정성이 매우 가변적이어서 투기적 요소가 강함.	
	D	현재 채무불이행 상태에 있음.	
회사채	AAA	원리금 지급확실성이 최고 수준임.	AA부터 B까지는 동일 등급내에서 세분하여 구분할 필요가 있는 경우 "+" 또는 "-"의 기호를 부여할 수 있음.
	AA	원리금 지급확실성이 매우 높지만, AAA등급에 비하여 다소 낮은 요소가 있음.	
	A	원리금 지급확실성이 높지만, 장래의 환경변화에 따라 다소의 영향을 받을 가능성이 있음.	
	BBB	원리금 지급확실성이 있지만, 장래의 환경변화에 따라 저하될 가능성이 내포되어 있음.	
	BB	원리금 지급능력에 당면문제는 없으나, 장래의 안정성면에서는 투기적인 요소가 내포되어 있음.	
	B	원리금 지급능력이 부족하여 투기적임.	
	CCC	원리금의 채무불이행이 발생할 위험요소가 내포되어 있음.	
	CC	원리금의 채무불이행이 발생할 가능성이 높음.	
	C	원리금의 채무불이행이 발생할 가능성이 지극히 높음.	

	D	현재 채무불이행 상태에 있음.	
--	---	------------------	--

2. 회사의 연혁

공시대상기간(2007.01.01~2011.9.30)중 회사의 주된 변동사항은 다음과 같습니다.

가. 당해 회사의 연혁

(1) 주요 변동사항

- 2007. 01.23 종합연구소 준공
- 2008. 04.01 센텍(주) 합병
- 2008. 12.02 무역의 날 금탑산업훈장 및 20억불탑 수상
- 2009. 09.21 (주)한화 아산공장 준공
- 2010. 10.01 (주)마이크로에어로봇사 합병

(2) 경영진의 주요한 변경

당사는 3인의 각자대표체계에서, 2007년 9월 17일 김승연 대표이사가 사임하여 다시 2인 각자대표이사체계로 변동되었으며, 2008년 9월 30일 다시 김승연 대표이사가 취임하여 3인 각자대표이사체계를 구성하였습니다.

나. 상호의 변경

[지배회사의 내용] : 해당사항 없음

[종속회사의 내용]

<제조/건설부문>

▶ 한화테크엠(주)

2007년 1월 1일을 기준으로 '한화기계(주)'에서 '한화테크엠(주)'로 사명을 변경하였습니다

<서비스/ 금융 부문>

▶ 한화호텔앤드리조트(주)

- 2007.01.01 한화리조트(주)로 상호변경
- 2010.01.01 한화호텔앤드리조트(주)로 상호변경

▶ (주)한화저축은행

- 2011.07.01 (주)한화저축은행으로 상호 변경

다. 합병 등의 내용

[지배회사의 내용]

<제조업>

당사는 관성항법시스템(INS)에 소요되는 '자이로(GYRO)'생산업체인 센텍(주)의 지분(100%)을 (사)고등기술연구원 연구조합으로부터 인수하여, '08년 1월 이사회에서 1:0의 합병비율로 소규모 합병을 결의한 후, '08년 4월 1일자로 흡수합병을 완료하였습니다.

또한, 방산사업의 소형 무인항공기체계 역량 확보를 위해 2010년 7월 28일 이사회를 통해

서 관련 기술을 보유하고 있는 100% 자회사인 (주)마이크로에어로봇을 (주)한화에 흡수합병(소규모 합병)하는 것을 결의하였습니다.

회사는 2010년 10월1일을 합병기일로하여, 흡수합병(소규모 합병)과 관련한 법률 및 규정 등에 명시된 소정의 절차를 이상없이 마치고, 2010년 10월6일부로 합병등기 완료하였습니다.

[종속회사의 내용]

<제조/건설부문>

▶ 한화테크엠(주)

- 1) Card Board사업부 영업양도 (양수인 : 신대양제지)
 - 가. 이사회(또는 주주총회) 결의일 및 계약체결 일자
 - 이사회 결의일자 : 2007년 6월 5일
 - 계약 체결일자 : 2007년 6월 30일
 - 나. 양도의 목적 : 비주력 사업의 양도를 통한 핵심사업으로의 경영집중 강화
 - 다. 양도의 방법 : 한화테크엠(주) Card Board 사업부의 포괄적 양도

<서비스/ 금융 부문>

▶ 한화호텔앤드리조트(주)

- 1) 2007.06.28 Acropark Golf Corp. 매각(매수자: Hanwha Japan Co.,Ltd.)
- 2) 2009.11.30 한화개발(주) 흡수합병
- 3) 2009.12.15 (주)한화63시티 식음 및 문화 사업부분 영업 양수
- 4) 2010.01.29 사이판 월드리조트(World Corporation) 인수
- 5) 2010.10.31 프라자골프개발(주) 합병
- 6) 2011.03.31 (주)태안리조트 합병

라. 회사의 업종 또는 주된 사업의 변화

[지배회사의 내용]

당사는 공시대상기간(2007.01.01~2011.09.30)간 정기주주총회에서 정관상의 목적사업을 추가 및 변경하였습니다. 상세 내용은 아래와 같습니다.

※ 2007년 사업목적 변경내용 (2007.03.23)

구분	내용	
1. 사업목적 추가	○ 온실가스 감축시설의 설계, 시공, 운영업 및 온실가스 배출권의 판매, 수출입, 중개업 ○ 공업로 제조, 가공, 조립, 판매, 수출입 ○ 기계식 자동차설비 제조,가공,조립, 판매, 수출입 ○ 해상화물운송업, 해운중개업, 선박대여업	
2. 사업목적 삭제	-	
3. 사업목적 변경	변경전	변경후

○ 광산의 개발, 광업 및 건설용 기자재의 제조, 판매, 수출입 및 임대업	○ 광산 및 광물의 개발, 광업, 건설용 기자재 및 광물의 제조, 판매 수출입, 임대업 및 관련 사업
○ 종이류 제조, 가공, 판매, 보관 및 수출입	○ 종이류 및 제지 생산설비 제조, 가공, 판매, 보관 및 수출입
○ 정보통신서비스, 소프트웨어, 컴퓨터학원 운영업 및 관련사업	○ 정보통신서비스, 소프트웨어, 컴퓨터학원 운영업, 임대업, 판매업, 수출입 및 관련사업
○ 소방설비 공사업	○ 소방설비 공사업 및 방재사업 관련기기의 제조, 판매, 유지 보수

※ 2008년 사업목적 변경내용 (2008.03.21)

구분	내용	
1. 사업목적 추가	○ 교육서비스 사업 ○ 국내외 보관창고, 물류시설, 가공센터의 매매, 운영, 임대차 및 판매사업	
2. 사업목적 삭제	-	
3. 사업목적 변경	변경전	변경후
	○ 화약류의 제조, 판매, 운송, 보관, 수출입, 발파 용역 및 화약응용사업 ○ 총포탄류 및 특수산업제품류의 제조, 판매, 보관 및 수출입 ○ 식품류(건강식품 등) 및 동 수입품의 제조, 가공, 판매, 보관 및 수출입 ○ 지열에너지 기술개발 및 활용 사업 ○ 기타 각호에 관련되는 일체의 부대사업	○ 화약류의 제조, 판매, 운송, 보관, 수출입, 발파/철거/해체용역 및 화약응용사업 ○ 군수품의 제조, 판매, 보관 및 수출입 ○ 음/식료품, 식품류(건강식품 등) 및 동 수입품의 제조, 가공, 판매, 보관 및 수출입 ○ 신·재생에너지, 관련 기술개발 및 원료·부품·소재·기기의 제조, 설치, 판매, 보관 및 수출입 ○ 기타 각호에 관련되는 설계, 설치, 시공, 운영, 임대, 가공, 운송, 보관, 개발, 중개 등 일체의 부대사업

※ 2009년 사업목적 변경내용 (2009.03.20)

구분	내용	
1. 사업목적 변경	변경전	변경후
	<ul style="list-style-type: none"> ○ 항공우주산업 제품 및 부품류의 제조, 판매, 보관, 수출입 및 대여업 ○ 자동차 승객 안전장치용 가스 발생기 및 관련 부품의 제조, 판매, 운송, 보관 및 수출업 	<ul style="list-style-type: none"> ○ 자동차 및 기타 운송장비류 관련 제품, 부품, 설비의 제조, 판매, 보관, 수출입 및 대여업 ○ 삭제

※ 2010년 사업목적 변경내용 (2010.03.19) : 해당사항 없음

※ 2011년 사업목적 변경내용 (2011.03.18)

구분	내용	
1. 사업목적 변경	변경전	변경후
	○ 주류 수출업	○ 주류 중개업 및 수출입업

[종속회사의 내용]

<제조/건설 부문>

▶ 한화테크엠(주)

2008년 3월 21일 정기 주주총회에서 신재생에너지 관련 분야의 제조설비 설계, 제작설치, 시공, 판매업 및 관련 부대사업 일체를 목적사업으로 추가하였습니다.

<서비스/ 금융 부문>

▶ 한화호텔앤드리조트(주)

당사는 2011년 3월 25일 제32기 정기주주총회에서 신성장 동력 확보를 위해 미술전시 용역대행업, 전시관 운영관리대행업, 문화 및 집회시설 설계 및 컨설팅업, 문화 및 집회시설 공사 및 운영대행업, 동식물 무역, 운송 및 판매업, 교육시설 설치, 운영 및 연구사업, 영업장 임대운영업, 홍보 및 광고대행업, 디자인용역업, 실내건축공사업, 신재생에너지 사업을 목적사업으로 추가하였습니다

▶ 한화청량리역사(주)

2008년 3월 21일 주주총회에서 부동산개발업, 부동산중개업, 컨설팅업, 경매업을 추가하였습니다.

<해외사업 부문>

▶ Hanwha International (Shanghai) Co.,Ltd.(한화국제무역(상해)유한공사)

2007년 8월 철강재의 수출입 및 도매업을 정관 상 경영범위에 추가 하였으며, 2009년 3월 철광석 수출입/도매업 및 화학제품 위험물 도매업 취급 허가를 득하였습니다. 2009년

11월에는 크롬광의 수출입/도매업을 추가 하였으며, 2011년 1월에는 축산물 유통을 정관 상 경영범위에 추가 하였습니다.

마. 그 밖에 경영활동과 관련된 중요한 사항의 발생내용

[지배회사의 내용] : 해당사항 없음

[종속회사의 내용]

<제조/건설부문>

▶ 한화테크엠(주)

- 1) 특수관계인이 참여한 유상증자 (특수관계인 : (주)한화)
 - 가. 이사회(또는 주주총회) 결의일 : 2009년 1월 21일
 - 나. 출자주식수 : 2,000,000 (15,000원/1주)
 - 다. 출자금액 : 300억원
 - 라. 출자방법 : 구주우선배정

<서비스/ 금융 부문>

▶ 한화호텔앤드리조트(주)

- 1) 2009.11.30 한화개발(주) 흡수합병
- 2) 2009.12.15 (주)한화63시티 식음 및 문화 사업부분 영업 양수
- 3) 2010.01.29 사이판 월드리조트(World Corporation) 인수
- 4) 2010.02.16 여수 씨월드(주) 지분 출자(2010.05.06 유상증자시 추가 매입)
- 5) 2010.06.01 일산 씨월드(주) 지분 출자(2010.08.11 유상증자시 추가 매입)
- 6) 2010.08.26 제주해양과학관(주) 지분 출자
- 7) 2010.10.31 프라자골프개발(주) 흡수합병(2010.11.02 합병등기)
- 8) 2011.03.31 (주)태안리조트 흡수합병(2011.04.01 합병등기)

3. 자본금 변동사항

: 공시대상기간동안 자본금 변동사항은 없습니다.

증자(감자)현황

(기준일 : 2011년 09월 30일)

(단위 : 백만원, 주)

주식발행 (감소)일자	발행(감소) 형태	발행(감소)한 주식의 내용				
		종류	수량	주당 액면가액	주당발행 (감소)가액	비고
-	-	-	-	-	-	-

4. 주식의 총수 등

가. 주식의 총수

당사는 보고서 작성기준일 현재 발행할 주식의 총수는 보통주 160,000,000주, 우선주 40,000,000주이며 현재까지 발행한 주식의 총수는 보통주 74,958,735주, 우선주 566,894주입니다.

감소된 주식의 총수는 87,600주이고 현재 보유중인 자기주식수는 5,880,000주 이므로 보고서 작성 기준일 현재 유통주식수는 보통주 69,078,735주, 우선주는 479,294주입니다. 자세한 내용은 다음과 같습니다.

주식의 총수 현황

(기준일 : 2011년 09월 30일)

(단위 : 주)

구 분	주식의 종류			비고
	보통주	우선주	합계	
I. 발행할 주식의 총수	160,000,000	40,000,000	200,000,000	* 당사 정관(제2조, 제8조) 기재. - 총주식 : 200백만주 발행가능. (우선주 : 최대 40백만주 발행가능)
II. 현재까지 발행한 주식의 총수	74,958,735	566,894	75,525,629	-
III. 현재까지 감소한 주식의 총수	-	87,600	87,600	-
1. 감자	-	-	-	-
2. 이익소각	-	-	-	-
3. 상환주식의 상환	-	-	-	-
4. 기타	-	87,600	87,600	* 2우선주(신형)로서, 존속기간 만료에 따라 제52기 정기주주총회 결의 (2004.3.19)로 보통주로 전환됨.
IV. 발행주식의 총수 (II-III)	74,958,735	479,294	75,438,029	-
V. 자기주식수	5,880,000	-	5,880,000	-
VI. 유통주식수 (IV-V)	69,078,735	479,294	69,558,029	-

나. 보통주의 주식에 관한 사항

보통주 외 주식은 우선주(구형) 479,294주가 있으며 비참가적, 비누적적이며 현금배당에 있어서만 보통주보다 액면금액을 기준으로 년1%를 추가배당합니다.

다. 자기주식의 취득 및 처분

당사는 당기 중 자기주식을 취득 및 처분한 내역은 없으며 기 보유중인 자기주식은 총 5,880,000주로 상세내역은 다음과 같습니다.

자기주식 취득 및 처분 현황

(기준일 : 2011년 09월 30일)

(단위 : 주)

취득방법			주식의 종류	기초수량	변동 수량			기말수량	비고
					취득(+)	처분(-)	소각(-)		
자본시장 장법상 취득	직접 취득	장내 직접 취득	보통주	5,880,000	-	-	-	5,880,000	-
			우선주	-	-	-	-	-	-
		공개매수	보통주	-	-	-	-	-	-
			우선주	-	-	-	-	-	-
		주식매수 청구권 행사	보통주	-	-	-	-	-	-
			우선주	-	-	-	-	-	-
		소계(a)	보통주	5,880,000	-	-	-	5,880,000	-
			우선주	-	-	-	-	-	-
	신탁 계약에 의한 취득	수탁자 보유수량	보통주	-	-	-	-	-	-
			우선주	-	-	-	-	-	-
		현물보유수량	보통주	-	-	-	-	-	-
			우선주	-	-	-	-	-	-
		소계(b)	보통주	-	-	-	-	-	-
			우선주	-	-	-	-	-	-
기타 취득(c)			보통주	-	-	-	-	-	
			우선주	-	-	-	-	-	
총 계(a+b+c)			보통주	5,880,000	-	-	-	5,880,000	-
			우선주	-	-	-	-	-	-

5. 의결권 현황

당사가 발행한 보통주식수는 74,958,735주이며 정관상 발행할 주식 총수의 37.5%에 해당됩니다. 보통주외에 479,294주의 우선주를 보유하고 있으며, 발행주식 중 회사가 보유하고 있는 자기주식 5,880,000주를 제외할 경우 의결권 행사 가능 주식수는 69,078,735주입니다. 상세내역은 다음과 같습니다.

(기준일 : 2011년 09월 30일)

(단위 : 주)

구 분		주식수	비고
발행주식총수(A)	보통주	74,958,735	-
	우선주	479,294	-

의결권없는 주식수(B)	보통주	5,880,000	자기주식
	우선주	479,294	-
기타 법률에 의하여 의결권 행사가 제한된 주식수(C)	보통주	-	-
	우선주	-	-
의결권이 부활된 주식수(D)	보통주	-	-
	우선주	-	-
의결권을 행사할 수 있는 주식수 (E = A - B - C + D)	보통주	69,078,735	-
	우선주	-	-

6. 배당에 관한 사항 등

가. 배당의 관한 사항

당사의 배당은 해당 정관 규정에 따르며 그 내용은 다음과 같습니다.

제 8 조 (우선주식의 수와 내용)

1. 생략
2. 우선주식에 대하여는 액면금액을 기준으로 하여 년 1%이상 20%이내에서 발행시에 이사회가 우선배당률을 정한다.
3. 제2항의 우선주식에 대한 배당은 보통주식에 대한 배당을 하지 아니한 경우에는 우선주식에 대하여도 배당 하지 아니할 수 있다.
4. 보통주식의 배당율이 우선주식의 배당율을 초과할 경우에는 그 초과분에 대하여 보통주식과 동일한 비율로 참가시켜 배당한다.
5. 우선주식에 대하여 어느 사업년도에 있어서 소정의 배당을 하지 못할 경우에는 누적된 미배당분을 다음 사업년도의 배당시에 우선하여 배당한다.
6. 우선주식에 대하여 소정의 배당을 하지 아니한다는 결의가 있는 경우에는 그 결의가 있는 총회의 다음 총회부터 그 우선적 배당을 한다는 결의가 있는 총회의 종료시까지 의결권이 있는 것으로 한다.
7. 회사가 유상증자 또는 무상증자를 실시하는 경우 우선주식에 대한 신주의 배정은 유상증자의 경우에는 보통주식으로, 무상증자의 경우에는 그와 같은 종류의 주식으로 한다.
8. 우선주식의 존속기간은 발행일로부터 5년으로 하고, 이 기간만료와 동시에 보통주식으로 전환된다. 그러나 위 기간 중 소정의 배당을 하지 못한 경우에는 배당을 완료할 때까지 그 기간을 연장한다. 이 경우 전환으로 인하여 발행하는 주식에 대한 이익의 배당에 관하여는 제10조의 4의 규정을 준용 한다.

제 10 조의 4 (신주의 배당기산일)

회사가 유상증자, 무상증자 및 주식배당에 의하여 신주를 발행하는 경우 신주에 대한 이익의 배당에 관하여는 신주를 발행한 때가 속하는 영업년도의 직전 영업년도말에 발행된 것으로 본다.

제 14 조 (전환사채의 발행)

- 5) 전환으로 인하여 발행하는 주식에 대한 이익의 배당과 전환사채에 대한 이자

의 지급에 관하여는 제10조의 4의 규정을 준용한다.

제 15 조 (신주인수권부사채의 발행)

5) 신주인수권의 행사로 인하여 발행하는 주식에 대한 이익의 배당에 관하여는 제10조의 4의 규정을 준용한다.

제 44 조 (이익금의 처분)

회사는 매사업년도말의 처분전이익잉여금을 다음과 같이 처분한다.

1. 이익준비금
2. 기타의 법정적립금
3. 배당금
4. 임의적립금
5. 기타의 이익잉여금처분액

제 44 조의 2 (주식의 소각)

회사는 회사가 취득한 자기주식에 대하여는 이익 배당을 할 수 있는 한도내에서 이사회 결의에 의하여 주주에게 배당 할 이익으로 소각할 수 있다.

제 45 조 (이익배당)

- 1) 이익의 배당은 금전과 주식으로 할 수 있다.
- 2) 이익의 배당을 주식으로 하는 경우 회사가 수종의 주식을 발행한 때에는 주주총회의 결의로 그와 다른 종류의 주식으로도 할 수 있다.
- 3) 제1항의 배당은 매 결산기말 현재의 주주명부에 기재된 주주 또는 등록된 질권자에게 지급한다.

제 46 조 (배당금지급청구권의 소멸시효)

- 1) 배당금의 지급청구권은 5년간 이를 행사하지 아니하면 소멸시효가 완성한다.
- 2) 제1항의 시효의 완성으로 인한 배당금은 회사에 귀속한다.

(부칙)

2. (우선주식에 대한 경과조치)

회사가 개정상법 시행일(1996년 10월 1일)이전에 발행한 우선주식 (보통주식배당율 + 1%추가현금배당 우선주식)에 대하여 무상증자에 의하여 우선주식을 발행하는 경우에는 제 8 조의 규정에 의한 새로운 우선주식을 배정한다.

※ 현재 발행되어있는 당사의 우선주는 상법및 당사 정관 개정전에 발행된 구형우선주로서, 부칙 2(우선주식에 대한 경과조치)의 적용대상임.

나. 최근 3사업연도 배당에 관한 사항

구 분	제60기 3분기	제59기	제58기
주당액면가액 (원)	5,000	5,000	5,000
당기순이익 (백만원)	79,425	129,870	561,471
주당순이익 (원)	1,142	1,868	8,072
현금배당금총액 (백만원)	-	41,759	41,759

주식배당금총액 (백만원)		-	-	-
현금배당성향 (%)		-	32.2	7.4
현금배당수익률 (%)	보통주	-	1.3	1.3
	우선주	-	3.5	3.6
주식배당수익률 (%)	보통주	-	-	-
	우선주	-	-	-
주당 현금배당금 (원)	보통주	-	600	600
	우선주	-	650	650
주당 주식배당 (주)	보통주	-	-	-
	우선주	-	-	-

※ 별도재무제표 기준으로 작성됨

※ 제58기 당기순이익과 주당순이익은 기존 K-GAAP기준으로 작성되었으며
제59기 및 제60기 3분기는 한국채택국제회계기준에 의해 작성되었음

※ 주당순이익은 기본주당 순이익입니다.

II. 사업의 내용

1. 사업의 개요

[사업 부문별 재무 정보]

○ 연결회사의 부문별 내역

구분	영업	주요 회사
화학/제조부문	화학류(방산품, 산업화학 등)의 제조 판매	(주)한화 제조부문
기계/제조부문	공업로, 공장자동화시스템, 공작기계의 제조 및 판매	한화테크엠(주)
건설부문	건축, 토목, 플랜트, 환경, 주택사업등의 건설업	(주)한화건설, 김단에코텍(주), 철곡엔바이로(주) 등
무역/도소매부문	무역업 및 도소매업	(주)한화 무역부문, Hanwha International(S) Pte Ltd. , Hanwha Europe GmbH 등
호텔/레저부문	체육시설(운동설비)운영 및 관광숙박업과 급식사업	한화호텔앤드리조트(주), World Corporation 등
기타부문	기타 제조 판매업	(주)한화저축은행, Hanwha Resources(USA) Corporation 등

○ 당분기 및 전분기의 부문별손익에 대한 내역

(단위:백만원)

부문	제60기 3분기							연결조정	합계
	화학/제조부문	기계/제조부문	건설부문	무역/도소매부문	호텔/레저부문	기타부문			
매출액	626,687	295,869	2,063,297	5,887,674	684,307	72,322	(870,268)	8,759,888	
영업이익	60,829	30,839	130,495	33,702	29,327	8,971	(12,035)	282,128	
금융손익	(649)	(1,778)	(17,867)	760	(36,318)	(3,478)	(124,070)	(183,400)	
법인세비용 차감전이익	58,876	29,018	111,663	32,968	(8,648)	5,488	93,180	322,545	

부문	제59기 3분기(검토받지 아니함)							연결조정	합계
	화학/제조부문	기계/제조부문	건설부문	무역/도소매부문	호텔/레저부문	기타부문			
매출액	625,081	244,445	1,971,641	5,774,100	552,462	2,991,063	(901,676)	11,257,116	
영업이익	118,072	24,687	122,542	91,087	24,034	114,464	1,442	496,328	
금융손익	(30,890)	(1,861)	(30,487)	(2,302)	(25,356)	(3,517)	(69,042)	(163,455)	
법인세비용 차감전이익	113,382	22,715	103,468	82,018	(2,603)	(96,270)	1,295,017	1,517,727	

○ 당분기 및 전기말 현재 연결회사의 부문별 자산 부채에 대한 내역

(단위:백만원)

부문	제60기 3분기							
	화학/제조부 문	기계/제조부 문	건설부문	무역/도소매 부문	호텔/레저부 문	기타부문	연결조정	합계
자산	4,949,769	324,558	4,825,158	1,713,338	2,480,751	1,201,150	(136,803)	15,357,921
부채	2,799,529	187,932	3,302,488	1,186,018	1,691,646	1,038,784	(54,256)	10,152,141

부문	제59기말(검토받지 아니함)							
	화학/제조부 문	기계/제조부 문	건설부문	무역/도소매 부문	호텔/레저부 문	기타부문	연결조정	합계
자산	4,629,054	304,881	4,401,927	1,970,856	2,426,011	1,196,450	(304,793)	14,624,386
부채	2,488,301	188,185	2,922,491	1,474,011	1,535,065	1,075,339	(166,645)	9,516,747

[지배회사의 내용]

○ 공시대상 사업부문

당사는 산업용 화학사업, 방산사업, 기계항공사업 등을 영위하는 제조업과 유화사업, 금속사업 및 기타 기계, 합성수지, 농축산품 등의 수출입 및 내수영업을 영위하고 있는 도소매업 등의 2개 사업을 영위하고 있습니다.

○ 사업부문별 재무정보

구 분	(단위:천원)			
	제 조 업		도소매업	
	60기 3분기	59기 3분기	60기 3분기	59기 3분기
매출액 :				
외부매출액	626,687,219	625,081,386	3,277,448,748	3,082,004,540
부문간 내부매출액	0	0	10,554,338	6,933,872
계	626,687,219	625,081,386	3,288,003,086	3,088,938,412
영업이익	60,828,826	118,072,105	32,218,399	73,682,385
유형 및 무형자산	779,752,789	721,974,395	54,049,572	50,675,419
감가상각비 등	33,415,828	32,189,380	1,512,552	1,391,328

※ 도소매업은 인천부지개발사업 관련 자산 및 손익이 포함되어 있습니다.

<제조업>

가. 업계의 현황

(1) 산업의 특성

산업용화학사업은 각종 건설사업 및 자원개발에 필수적인 산업용화학류를 제조, 판매하는 기간산업으로서, 사업의 특성상 정밀성, 안전성 등이 요구되는 분야입니다.

당사는 1952년 창사이래 60여 년 동안 지속적인 연구개발을 통해 안전하고 경제적인 제품을 생산, 공급함으로써 국토개발과 국민 경제발전의 일익을 담당하고 있으며, 불꽃프로모션사업, 화학을 이용하여 이중금속을 접하는 CLADDING사업 및 발파해체 등 화학응용산업 분야에 이르기까지 사업영역을 확대하고 있습니다.

또한, 1970년대 시작된 방산사업은 산업용화학에서 축적된 화학기술을 기반으로 탄약분야에 진출하여 자주국방의 일익을 담당하고 있으며 정부가 주수요자로서 정부와의 조달계약을 통해 사업이 이루어지는 특징이 있습니다.

자동차부품사업은 축적된 화학기술을 바탕으로 한 자동차 에어백용 가스 발생기인 인플레이터 등을 생산 및 수입 판매하는 사업이며, 항공우주사업은 항공기 유압 시스템을 기반사업으로 하여, 위성발사체 구동기 시스템 등의 우주산업 분야의 참여와 동기술을 응용한 합포유압장비사업, 시험설비사업 등의 여러 응용사업 분야(제어분야 등)에도 참여하고 있습니다.

(2) 산업의 성장성

산업용화학사업은 정부의 SOC투자에 따른 국내건설 경기의 변동과 직접적으로 연관되어 있어 사업실적의 급격한 변동은 없으나, 국내시장의 한정성으로 인해 성장성은 적은 사업입니다. 이러한 성장성의 한계를 극복하기 위해, 당사에서는 화학응용 사업의 확대 및 해외시장 진출 추진 등을 통한 시장개발에 역점을 두고 있습니다.

방산사업도 정부와의 납품이 매출의 대부분을 차지하고 있어 남북관계, 국방예산 변화 등 대외환경에 많은 영향을 받는 사업입니다. 군구조개혁과 함께 당사도 과거 탄약 중심의 사업구조에서 정밀 유도무기, 해중장비 등 첨단 무기체계 사업 진출을 통해 사업구조를 개편하고 있습니다.

자동차부품사업은 정부의 안전성 기준강화와 국내완성차 업계의 생산량 증감 등에 의해 영향을 받고 있으며, 항공우주사업은 국산 항공기 개발 등 국내 항공산업의 발달과 더불어 성장이 예상되며 협소한 국내 시장 극복을 위해 그동안 축적된 정밀가공 기술 및 시험평가 기술을 바탕으로 수출분야에도 적극적으로 임하고 있습니다.

(3) 경기변동의 특성 및 계절성

당사의 사업은 전체적으로 경기변동에 둔감한 편이나, 민수 분야인 산업용화학사업은 국내 건설경기에 민감하며, 사업구조 특성상 일정한 계절성을 보이고 있는데, 건설 성수기인 춘·추계에 매출이 활발한 반면 동절기 및 우기에는 매출이 상대적으로 감소하는 추세를 보이고 있습니다. 그리고, CLADDING사업, 불꽃프로모션사업 및 자동차 부품사업은 종합경기와 연동되는 특성을 보입니다. 방산사업의 경우는 국방예산 및

정부 정책 등에 따라 매출 및 사업의 변동성이 있을 수 있으나 경기변동의 특성 및 계절성은 없습니다.

나. 국내외 시장 여건

(1) 시장의 안정성

산업용화약사업은 정부 SOC 투자 및 민수 건설사업 현장을 주요 수요처로 하고 있으며 안정적인 원자재 공급의 특성상 급격한 변동성이 없는 성숙 산업 구조를 형성하고 있습니다. 방산사업은 전문/계열화 제도가 오랜기간 유지되어 왔기 때문에 진입 장벽이 높고 대체제의 위협이 적으며 경기 방어적인 특성을 가진 사업입니다. 또한, 미래 첨단 무기체계에 대한 연구개발사업과 매출이 지속적으로 발생하는 지속 성장의 특성을 가지고 있습니다. 기계항공 사업도 정부의 항공산업 육성계획 등으로 인한 향후 안정적 시장 수요가 지속적으로 예상됩니다.

(2) 시장의 경쟁상황

산업용화약사업의 경우 수십년간 축적해온 기술과 노하우를 바탕으로 품질/원가경쟁력을 확보하여, 국내외 화약시장 선도 기업으로서의 입지를 다지고 있습니다. 한편 위험물로 인식되는 제품의 특성과 총포·도검·화약류등 단속법에 의한 규제 등에 의해, 시장 진입에 일부 제한이 있습니다. 방산 사업은 향후 제도변화에 따른 대외환경에 많은 변화가 예상되며, 2008년 12월 전문/계열화 제도가 폐지되어 기존사업분야에 대한 타 업체의 신규 진입이 가능해졌으나 국내 탄약 시장규모가 협소하기 때문에 해외 우수업체의 진입은 어렵습니다.

(3) 시장점유율 추이

당사 및 경쟁업체의 시장점유율 자료 확보 어려움 등으로 객관적으로 검증된 자료는 아니나 산업용화약은 약 75%, 인플레이터는 약 30%의 시장점유율을 차지하고 있는 것으로 추정(회사 추산치)됩니다.

방산사업에 대한 시장점유율은 국가보안상 표시하지 않았습니다.

사업내용	2011년 3분기	2010년	2009년	비고
산업용화약	약75%	약75%	약75%	주요 경쟁업체 시장점유율 약 25%
인플레이터	약30%	약30%	약30%	주요 경쟁업체 시장점유율 약 35%

다. 회사의 현황

(1) 영업의 개황

산업용화약사업은 SOC 투자 등 기간산업에 사용되는 제품으로서 사업실적에 급격한 변동은 적으나, 정부 SOC 투자 포화로 인한 수요 감소 및 시장경쟁 심화라는 중·장기적인 수익악화 요인을 원가절감 노력을 통해 극복해 나가고 있습니다. 방산사업은 기존의 채래식탄약 중심에서 정밀유도무기체계로의 전환을 모색하고 있습니다. 차기다련장사업, 신형/정밀 탄약 개발, 유도무기 사업 등 신규개발품의 매출실현이 기대되고 있으며, 향후에도 지속적인 연구 개발 역량 강화를 통해 첨단무기체계 중심의 체계전문업체로서 성장이 기대

됩니다. 또한, 자동차부품사업은 차량 충돌시 전달되는 충격을 감지하여 에어백을 부풀리는 가스 발생기인 인플레이터 등을 제조, 수입 및 판매하는 사업으로서, 부품 국산화 및 시장 점유율 증대, 판매제품 다각화 등을 위해 노력하고 있으며, 항공우주사업은 T-50 고등훈련기에 장착되는 유압부품의 양산, KHP한국형헬기 개발사업 참여 및 영국 Claverham 社와 B787 국제 공동개발 참여 등을 통하여 항공사업 핵심기술을 축적해 나가고 있습니다.

(2) 회사의 경쟁력

(가) 시장에서 경쟁력을 좌우하는 요인

산업용화학사업은 안정적인 원자재 도입 및 생산구조 합리화를 통한 원가 경쟁력 확보와 유통망의 체계적인 구축 여부에 따라 시장 경쟁력이 크게 좌우된다 할 수 있습니다. 방산사업은 다품종 소량생산 구조로 유연한 제조방법을 통해 원가경쟁력을 확보하는 것과 까다로운 정부규격시험을 만족해야 하기때문에 고품질 수준을 유지하는 것이 중요한 요소입니다.

항공우주사업의 경우 과거에는 품질 및 납기가 경쟁력을 좌우하는 주 요인이었으나, 최근 경제위기 등 영향으로 가격경쟁력이 강조되고 있습니다. 자동차부품사업 또한 완성차 업체의 원가절감 정책의 영향으로 품질보증과 더불어 가격이 시장에서의 경쟁력을 좌우하는 주요한 요인으로 대두되고 있습니다.

(나) 회사의 경쟁상의 강점

산업용화학사업은 60여 년간 축적해 온 선진 제조 기술을 기반으로 한 품질 경쟁력과 폭넓고 안정적인 유통망을 확보함으로써 경쟁사를 압도하는 시장 점유율을 확보하고 있습니다.

방산사업과 항공우주사업은 안정된 연구개발 기반을 바탕으로 신규 개발품 및 기술경쟁력 확보를 위하여 연구개발에 많은 인력과 비용을 투입하고 있습니다.

(다) 회사의 경쟁상의 약점

산업용화학사업은 환율 및 원자재가격 급등에 의한 원가구조 악화가 잠재적인 위협요인으로 작용하고 있습니다. 당사는 끊임없는 원가절감 노력과 신제품 개발을 통해 원가구조 악화요인을 극복해 나가고 있습니다.

라. 신규사업의 내용과 전망

제조업 부문과 관련, 당해 사업연도에 새로이 추진하였거나 공시일 현재 이사회의 결의를 통하여 향후 새로이 추진하기로 구체화된 신규사업은 없습니다.

<도소매업>

가. 업계의 현황

(1) 산업의 특성

2011년 3분기 한국 전체 수출액은 4,149억불로서 전년동기대비 22.9% 증가한 실적을 달성하였습니다. 유로존 위기 확산, 미국의 경기회복세 둔화 등 대외적인 불확실성에도 불구하고, 중국 등 신흥국을 중심으로 한 수요증대와 석유제품, 자동차 등 주력 품목의 꾸준한 증가세에 힘입어 3분기 기준 사상 최대 수출실적을 달성하였습니다.

품목별로는 주된 수출 품목 中 선박부품, 석유제품, 자동차, 건설광산기계, 철강제품 등이 큰 폭의 증가세를 보인 반면, 평판디스플레이 등은 전년동기대비 실적이 감소하였습니다. 석유제품은 386억불로 전년 동기대비 73.0% 초과한 실적을 달성하였고, 건설광산기계는 66억불로 전년 동기대비 53.0% 증가한 실적을 달성하였으며, 철강제품 155억불, 선박 442억불, 자동차가 324억불로 전년동기대비 각각 32.2%, 22.8%, 28.5% 증가하였습니다. 반면, 평판디스플레이는 230억불로 전년동기대비 6.0% 감소하였습니다.

국가별로는 중국, 미국, 일본 세 나라가 1,703억불로 전체 수출실적의 41.0%를 차지하고 있습니다. 중국이 995억불로 비중 24.0%, 전년동기대비 17.3% 증가하였고, 미국이 416억불로 비중 10.0%, 전년동기대비 14.8% 증가하였으며, 일본이 292억불로 비중 7.0%, 전년동기대비 45.6% 증가하였습니다.

2011년 3분기 한국 전체 수입액은 3,931억불로 전년동기대비 27.0% 증가하였습니다. 국제유가, 원자재가 상승 등으로 인한 수입 증가와 경기 회복세 등에 따른 소비재 수입이 대폭적인 증가에도 불구하고, 주력 수출 품목들의 실적 호조로 218억불 흑자를 시현하였습니다.

품목별로는 주된 수입 품목 中 철광, 원유, 석탄, 천연가스가 큰 폭의 증가세를 보인 반면 반도체제조용장비 등은 전년동기대비 실적이 감소하였습니다. 철광은 85억불로 전년동기대비 103.6% 증가하였고, 원유는 746억불로 전년동기대비 50.3% 증가한 실적을 달성하였으며, 석탄이 136억불, 천연가스가 165억불로 전년동기대비 각각 45.2%, 36.4% 증가하였습니다. 반면, 반도체제조장비는 70억불로 전년동기대비 11.8% 감소하였습니다.

국가별 수입 실적은 중국, 일본, 미국 세 나라가 1,506억불로 전체 수입 실적의 38.3%를 차지하고 있습니다. 중국이 651억불로 비중 16.6%, 전년동기대비 26.4% 증가하였고, 일본이 517억불로 비중 13.2%, 전년동기대비 8.9% 증가하였으며, 미국이 338억불로 비중 8.6%, 전년동기대비 11.5% 증가하였습니다.

2011년 3분기 국내외 경영 환경은 국제유가 상승 등 교역조건 악화, 유럽 금융대란, 일본 대지진 등 대외적 악재 및 국내 구제역 파동 등 경기 불안요소가 상존하였습니다.

이 같은 상황에서 무역부문은 Global Enterprise로서의 도약을 위해 제품기획 및생산부터 물류, 보험, 정보까지 아우르는 Organizing 역할을 제고하며, 삼국 거래를 확대하고 수출영업을 전문화 하는 등 거래 기능을 제고함과 동시에 중동, 인도, 중남미, 아프리카, C.I.S 등 Emerging Market에 대한 교역 비중을 높이는 등 신시장을 개척하고, 해외 자원 개발 투자, 대형 Project 사업 수주, 유망 시장 현지 법인 설립 추진 등을 통해 신규 수익원을 확보하는 등 무역 상사의 역할을 재정립하여 사업영역을 지속 확장해나가는 한편, 외환, 채권/재고 관리 등의 분야에서 Risk Management 활동을 강화하여 사업 위험성을 줄여나가고 있고, 수익성과 함께 유동성 확보를 위한전략을 수행하고 있습니다.

※ 상기 수치는 한국무역협회 홈페이지(www.kita.net)내 '무역정보 - 무역통계 - 한국무역' 에서 인용하였습니다.

(2) 산업의 성장성

o 한국 전체 주요 국가별 수출 추이

- 2011년 3분기 한국 전체 수출 실적은 414,933백만불로서 전년동기대비 22.9%

증가하였으며, 중국/미국/일본 등을 위시한 주요 국가들에 대한 수출 실적이 모두 전년동기대비 증가하였습니다.

(단위 : 백만불,%)

국 가	2011년 3분기		2010년		2009년		2008년	
	실 적	증가율(%)	실 적	증가율 (%)	실 적	증가율 (%)	실 적	증가율 (%)
중국	99,480	17.3%	116,838	35%	86,703	-5%	91,389	12%
미국	41,614	14.8%	49,816	32%	37,650	-19%	46,377	1%
일본	29,193	45.6%	28,176	29%	21,771	-23%	28,252	7%
홍콩	22,771	22.1%	25,294	29%	19,661	-1%	19,772	6%
대만	14,206	36.6%	14,830	56%	9,501	-17%	11,462	-12%
독일	6,906	-10.3%	10,702	21%	8,821	-16%	10,523	-9%
싱가포르	15,741	39.9%	15,244	12%	13,617	-16%	16,293	36%
영국	4,008	6.2%	5,555	46%	3,797	-36%	5,936	-14%
기타	181,015	25.1%	199,927	23%	162,013	-16%	192,004	24%
합계	414,933	22.9%	466,384	28%	363,534	-14%	422,007	14%

※ 상기 수치는 한국무역협회 홈페이지(www.kita.net)내 '무역정보 - 무역통계 - 한국무역' 에서 인용하였습니다.

○ 한국 전체 주요 국가별 수입 추이

- 2011년 3분기 한국 전체 수입 실적은 393,104백만불로서 전년동기대비 27.0% 증가하였으며, 일본/중국/미국 등을 위시한 주요 국가들에 대한 수입실적이 모두 전년동기대비 증가하였습니다.

(단위 : 백만불,%)

국 가	2011년 3분기		2010년		2009년		2008년	
	실 적	증가율 (%)	실 적	증가율 (%)	실 적	증가율 (%)	실 적	증가율 (%)
일본	51,709	8.9%	64,296	30%	49,428	-19%	60,956	8%
중국	65,070	26.4%	71,574	32%	54,246	-29%	76,930	22%
미국	33,780	11.5%	40,403	39%	29,039	-24%	38,365	3%
사우디	27,250	42.3%	26,820	36%	19,737	-42%	33,781	60%
U.A.E.	11,363	23.5%	12,170	31%	9,310	-52%	19,248	52%
호주	19,381	34.1%	20,456	39%	14,756	-18%	18,000	36%
독일	12,766	22.7%	14,305	16%	12,298	-17%	14,769	9%
인도네시아	12,763	21.6%	13,986	51%	9,264	-18%	11,320	24%

기타	159,021	36.4%	161,203	29%	125,006	-23%	161,904	24%
합계	393,104	27.0%	425,212	32%	323,085	-26%	435,275	22%

※ 상기 수치는 한국무역협회 홈페이지(www.kita.net)內 '무역정보 - 무역통계 - 한국무역' 에서 인용하였습니다.

(3) 경기변동의 특성 및 계절성

- o 수출시장 : 국제 금리, 제품의 수급 상황과 함께 중국, 미국, 일본, 유럽 등 주요 수출국의 경기변동에 민감한 편입니다. 특히 국제 가격 및 주요 통화의 환율 변화 등은 단기간에 수출시장에 큰 영향을 주고 있습니다.
- o 수입시장 : 비철금속, 철강, 화학, 베어링, 공압기기 등의 산업 기초원자재는 국내외 경기변동, 수급상황과 더불어 국내 Maker들의 가격 정책 및 제품 수급 정책 등이 시장 변화의 민감한 변수이며, 축산, 제지, 수지가공품, 생활물자 품목 등의 소비재 품목은 국내 경기이외에 제품 선호도 및 Brand 인지도 등과 같은 중간 유통상과 최종 소비자들의 성향도 수입 시장의 주요한 변수 중 하나입니다.

나. 국내의 시장여건

(1) 시장의 안정성

- 유럽 국가들의 재정위기에 따른 국제 금융시장 불안정, 미국 등 주요 선진국의 경기회복 둔화, 중국 등 신흥개발도상국의 물가불안에 따른 긴축정책 시행, 국제 유가 등 원자재 가격 상승 및 환율상승 등 현재 국내/외 경기불안요소가 상존하고 있습니다.
- 이와 같이 수출입 시장은 미국, 중국, 유럽 등 주요 국가의 경기 침체가 글로벌 경기 침체로 이어질 가능성이 높아짐에 따라 갈수록 다변화되는 세계 경제 속에서 다양한 변동성을 가지고 있습니다.

(2) 시장의 경쟁상황

- 수출입시장의 주요 경쟁요소는 환율, 원자재 가격 동향, 임금, 금리, 물류 등 으로서 주요 선진국의 경기에 따른 환율과 원자재 가격 동향 등이 시장 경쟁 상황에 큰 영향을 주고 있습니다.
- 현재는 FTA와 같은 지역주의의 확대로 국가간 경쟁이 격화되고 있으며, 유통 시장에서는 자본력을 바탕으로 한 Trader들이 시장을 주도하고 있어 중소기업 유통상들의 기존 시장 진입이 다소 어려운 편입니다.

(3) 시장점유율 추이

<종합상사 수출실적 비교>

- 종합상사 수출 실적은 제조업체의 직수출 비중 확대 등으로 인해 한국 전체 수출 실적의 약 5~7%의 비중을 차지하고 있습니다.

(단위 : 백만불,%)

구 분	2011년 3분기		2010년		2009년		2008년	
	실 적	점유율(%)	실 적	점유율(%)	실 적	점유율 (%)	실 적	점유율 (%)
한국전체	414,933	100.00%	466,384	100%	363,534	100%	422,007	100%

대상사계	1,748	0.42%	24,421	5.24%	16,971	4.67%	29,879	7.08%
당 사	1,748	0.42%	2,116	0.45%	1,482	0.41%	2,174	0.52%
삼 성	-	-	2,548	0.55%	1,968	0.54%	2,390	0.57%
L G	-	-	1,620	0.35%	1,184	0.33%	1,776	0.42%
현 대	-	-	3,136	0.67%	1,825	0.50%	2,161	0.51%
대 우	-	-	6,687	1.43%	4,612	1.27%	5,340	1.27%
S K	-	-	3,349	0.72%	1,897	0.52%	11,379	2.70%
효 성	-	-	4,046	0.87%	3,250	0.89%	3,653	0.87%
G S	-	-	919	0.20%	753	0.21%	1,006	0.24%

※ 상기 수치는 한국무역협회 홈페이지(www.kita.net)内 '무역정보 - 무역통계 - 한국무역' 에서 인용한 것으로 2011년 3분기 타사 데이터는 아직 공시되지 않아 당사 수치만 기입하였습니다.

※ 상기 수치는 삼국수출을 제외한 직수출 금액입니다.

<국가 전체 교역규모 대비 당사 교역량 비중>

(단위 : %)

무역부문	2011년 3분기	2010년	2009년	2008년
수 출	0.42%	0.45%	0.41%	0.52%
수 입	0.18%	0.21%	0.20%	0.22%
수 지	4.72%	3.02%	2.04%	-

※ 상기 수치는 한국무역협회 홈페이지(www.kita.net)内 '무역정보 - 무역통계 - 한국무역' 에서 인용하였습니다.

※ 2011년 3분기 당사의 수출입 및 무역수지 실적은 다음과 같습니다.

- 수출 1,748백만불, 수입 718백만불, 무역수지 1,030백만불 (삼국수출 제외)

※ 2011년 3분기 한국 전체 무역수지는 21,830백만불입니다.

다. 회사의 현황

(1) 영업의 개황 당사는 2011년 3분기 삼국거래 포함 수출 실적이 21,861억원, 내수판매 실적은 9,956억원(내부매출 포함시 10,049억원)으로 전체 매출실적이 31,817억원(내부매출포함시 31,910억원)을 달성하여 전년동기대비 3,352억원, 11.8% 증가하였습니다.

수출/삼국 분야는 석유제품, 석유화학제품, 자동차 등의 수출 실적 증가로 전년동기대비 18.2% 증가하였고, 내수 분야는 원자재가격 상승 및 환율 상승에 따른 비철, 철강, 화학 등 전반적인 판매가 위축으로 전년동기대비 0.1% 감소하였습니다.

(2) 회사의 경쟁력

(가) 시장에서 경쟁력을 좌우하는 요인

- 국내외 우수 공급선 보유를 통한 지속적인 공급 물량 확보
- 중간 유통상 뿐만 아니라 실수요자 직거래 판매 Line 구축
- 효율성 제고 및 비용 절감을 위한 물류 Infra 구축 등

(나) 회사의 경쟁상의 장점

- 각 품목별 전문 영업 인력 다수 보유
- 주요 거점 지역 해외 Network 보유를 통한 현지 시장 정보 및 거래선 발굴 용이
- 시장 경쟁력 있는 내수 사업 보유로 지속적인 수익성 창출 가능
- 대형 프로젝트 사업에 대한 경험 보유

(다) 회사의 경쟁상의 약점

- 신규 유망 지역에 대한 해외 Network 및 현지 영업 인력 부족
- Back-to-Back 위주의 수출사업으로 인한 낮은 수출 이익률
- 국내외 생산 및 물류 Infra 부족

라. 신규사업 등의 내용 및 전망

(1) 당사는 미국 텍사스 O’Ryan Oil & Gas 소유 생산 유전 지분 매입계약을 체결하였습니다. (관련공시일 2009.7.16일)

- 투자규모는 약 3천만불 이며, 본 사업은 당사 미국 현지법인을 통해서 진행 중입니다.

(2) 당사는 미국 현지법인을 통해 미국 캘리포니아 Lynch Canyon 생산광구 지분 매입계약을 체결하였습니다. (계약발효일 2010.4.15일)

- 투자규모는 약 45백만불 이며, 당사가 지분을 50% 와 광구운영권을 확보하여 당사 미국 현지법인을 통해서 진행 중입니다.

[종속회사의 내용]

<제조/건설부문>

▶ 한화테크엠(주)

1) 공업용 furnace(로) 장비시장

공업용로 장비시장은 철강, 반도체, 디스플레이 설비시장이 가장 큰 수요처로 2010~2015년까지 연 평균 약 8%의 성장이 전망되고 있으며, 특히 2차전지, 태양광 등 신재생 Energy 산업의 빠른 성장이 예상되고 있습니다.

Furnace 시장은 수요처에 따라 Upstream(철, 비철), Mid/Downstream(반도체, PDP, LCD, OLED, 2차전지, 태양광) 산업으로 구분되고, 공정의 순서에 따라 전공정(제품의 성질을 결정하는 공정)과 후공정(제품의 완성도를 높이는 공정)으로 구분하고있습니다.

현재 한화테크엠은 주로 철강, PDP, LCD 등의 후공정 영역에서 사업을 영위하고 있는데, 철강설비 시장의 경우 국내 시장이 약 2,000억원 가량으로 전망되고 있으나 500개 이상의 Local Player가 존재하고 있고 가격 위주의 경쟁으로 높은 수익이 보장되기 힘든 산업적 특성을 가지고 있습니다. PDP의 경우는 디스플레이 시장내에서의 경쟁력 약화로 인해 전방산업의 투자 감소가 지속되고 있는 추세입니다. 또한 당사가 참여하고 있는 LCD OVEN과 OLED OVEN시장은 글로벌 시장의 규모가 700억과 300억원으로 전망되고 있어 전체적인 시장규모가 적은 편입니다.

당사는 이러한 산업적 특성을 감안하여 사업의 지속적인 성장을 위해 Furnace시장에서 사업다각화의 노력을 지속적으로 수행하고 있습니다. 이를 위해 2차전지, 태양전지 등 신성장동력 부분의 그린 비즈니스 장비분야로 본격적인 진출을 위한 기술개발을 진행하고 있습니다. 특히 2차전지는 지경부 주관의 국책과제인 'WPM(World Premier Material) PJT'에 고

에너지 2차전지용 전극소재 극판장비 개발 사업자로 선정되어 차세대 장비기술 공동개발을 진행중이며, 신규 Biz 모델 사업화를 위해 EV관련전기차 충전 시스템 사업협력을 체결하여 현재 사내 실증 단지 구축을 계획하고 있습니다. 아울러 태양전지의 경우 기존 기술을 기반으로 하여 잉곳/웨이퍼, 셀, 모듈공정의 핵심장비 개발을 위해 기술협력 및 자체 개발을 추진 중입니다.

2) 공장 자동화 물류시스템 사업

물류자동화 시장은 Global 경기 회복으로 신규설비 투자 확대 및 원자재, 인건비 상승에 따른 기존 물류설비에 대한 교체 수요가 증가하여, 북미 및 아시아 중심의 설비투자 확대가 이루어지고 있으며, 2015년까지 연 평균 6.5% 수준으로 성장할 것으로 전망하고 있습니다.

물류 자동화 시장은 크게 일반 제조품 처리, 특수 제조품 처리, 수하물/소포 처리영역으로 구분할 수 있습니다. 일반 제조품 처리 시장의 경우 업체간 설비 및 부품 제조기술간의 차이가 미미하여 1,200개가 넘는 업체간의 경쟁이 매우 치열한 영역으로 안정적 수익을 내기가 힘든 영역이라는 산업적 특성을 가지고 있습니다. 특수 제조품처리 영역은 제약 및 화장품과 같은 산업별 특수산업 영역으로, 건강에 직접적 영향을 미치는 제품 특성상 품질 유지를 위한 특수장비를 개발한 일부 선도업체 위주로 시장이 형성되어 있습니다. 또한 수하물 및 소포 처리 시장의 경우도 사용처가 공항 및 우체국 등으로 대규모의 다양한 물품을 빠른 시간 내에 분류하는 기술 Know-How를 갖춘 소수 Global 업체가 시장을 선도하고 있는 영역입니다.

당사의 경우 40년 이상 축적된 자동화 기술을 기반으로 일반 제조품 처리 시장에 참여하고 있으며, 독자기술을 바탕으로 2010년에 세계 2번째로 50mh급 Stacker Crane을 개발하여 다양한 업종의 자동창고 수주 성과를 거두고 있습니다. 특히 단순 물류장비의 공급이 아닌 토목공사를 포함한 물류시스템 전체를 보급하는 빌딩택 시장에 참여를 통해 Total Engineering Provider로서 그 역량을 키워가고 있습니다.

또한 신성장 동력으로서 2차전지 충방전기 시장 선점을 위해 조립라인을 개발 하였으며, 태양전지는 모듈 조립라인 장비 개발을 통해 참여시장 영역을 확대하고자 역량을 집중하고 있습니다.

3) 파워트레인 사업

파워트레인 시장은 Global 경기 회복에 따른 완성차 업체의 신규 설비 투자 확대 및 파워트레인 업그레이드에 따른 기존 설비에 대한 교체 수요 증가로 중국, 인도 등 신흥국을 중심으로 2015년까지 연 평균 7.1% 수준으로 성장할 것으로 전망되고 있습니다.

파워트레인 설비 시장은 대상부품 및 공정에 따라 가공설비, 변속기 조립설비, 엔진조립설비와 Test 설비 제작 영역으로 구분하고 있습니다. 가공설비 영역은 공정, 장비 설계역량을 보유한 공작기계 업체의 영역으로 구분됩니다. 변속기 조립 설비 제작영역은 소수의 Global업체가 경쟁하는 영역으로 장기간의 업종내 Track Record를 갖춘 업체 위주로 시장이 형성되고 있습니다. 엔진 조립설비 영역의 경우 다수의 Local업체와 Global업체간 경쟁이 심한 영역으로써 가격경쟁력 위주로 시장이 형성되고 있습니다. Test 설비 제작 영역은 제품의 불량 여부를 최종 결정하는 공정으로, 영역 속성상 장기간의 Track Record와 Test장비 설계 Know How를 갖춘 일부 Global Test설비 전문 업체가 시장을 장악하고 있으며, 신규진입이 상당히 어려운 시장 특성을 가지고 있습니다.

현재 한화테크엠은 변속기 조립 설비 시장과 엔진 조립 설비 시장에 참여하고 있습니다. 특히 변속기 조립 설비의 경우 국내 완성차 업체인 현대-기아, 쌍용, GM Korea에 지속적인 거래관계에 있으며, 해외의 경우 GM(미국, 상해, 태국, 브라질)과 중국의 Geely등과 거래하고 있습니다. 또한 신규 거래선 확보를 위해 미국의 Ford자동차 및 중국 완성차 업체와의 수주

를 위해 역량을 집중하고 있으며, 지속적인 경쟁력 확보를 위해 중국 현지 생산 Infra 구축을 검토중에 있습니다.

4) 공작기계 사업

공작기계 사업은 중국, 인도 등 신흥 시장 중심의 설비 투자 확대 및 자동차, 기계, 전기/전자 등 주요 수요 산업의 성장지속을 기반으로 향후 5년간 연평균 3.9%의 성장이 예상되고 있습니다.

공작기계 시장은 선반, 머시닝 센터를 중심으로 다양한 제품 Line-up을 구축한 종합공작기계 영역과 CNC자동선반, 밀링기, 연삭기, 방전가공기 등의 특화 영역으로 구분할 수 있습니다. 종합공작기계 영역은 다양한 제품 Line-up을 보유하고 일정한 규모의 경제를 달성한 대형 공작기계 업체 중심의 양산시장으로 Mazak, SMTCL, 현대위아 등과 같은 업체들을 중심으로 시장이 형성되어 있습니다. CNC자동선반과 방전가공기 등의 특화 영역 또한 소수 선도 업체 위주로 시장이 형성되어 있습니다.

한화테크엠이 참여하고 있는 영역은 CNC 자동선반 특화영역으로 국내시장 중심으로 사업을 영위하고 있으며, 국내 M/S 1위(60%)로 꾸준한 성장을 거듭하고 있습니다. 특히 2010년에는 국내 자동차, 전기/전자 등 주요 수요 산업의 설비투자가 큰 폭으로 증가하였으며, 저가형 공작기계의 시장생존 형태의 경쟁에서 소재의 첨단화로 인해 수요 증가가 예상되는 의료기 부품시장의 진출과 그린 비즈니스 대응을 위한 태양광 장비산업에 참여하기 위해 MWS 장비를 개발하여 시운전 가동 중에 있습니다.

▶ (주)한화건설

가. 영업의 개황

1) 영업의 개황

당사는 1962년 설립되어 1988년 (주)덕산토건으로 상호를 변경하여 1996년 (주)한화에 흡수 합병되었다가 물적 분할하여 2002년 7월 2일자로 설립한 회사입니다. 2002년 자산규모가 1조2천억원에 이르며 부채비율 176%의 건실한 재무구조를 기반으로 수주액 1조를 돌파하는 쾌거를 이룩하였고, 2004년 시장의 변화에 유연하게 대응하는 우수한 사업기획과 자연주의 자체 브랜드인 '꿈에그린'의 인지도를 활용하고 전 임직원이 화합하여 매출 1조 1,162억 원을 달성함으로써 대형 종합건설사로서 확고한 기반을 마련하였습니다.

또한, 2007년 3.3억불의 해외플랜트 수주를 시작으로 2009년에는 7.5억불의 사우디 발전 플랜트 공사를 수주하여 글로벌 건설사로 도약하였으며, 2010년말 감사보고서기준, 자산규모 3조 9천 877억, 수주 3조 4천 713억, 매출 2조 6천 282억, 영업이익 1천 412억으로 지속적인 성장세를 유지하고 있습니다.

2) 사업부문의 구분

당사는 토목환경/건축/주택/플랜트 4개의 사업부문으로 분류되어 있습니다. 각 사업부의 영위사업은 다음과 같습니다.

- 토목환경사업본부 : 토목도급공사, 민자SOC사업, 상/하수도 공사
- 건축사업본부 : 병원, 레저시설, IBS빌딩
- 주택영업본부 : 주택신규분양, 재개발/재건축사업
- 플랜트사업본부 : 발전시설 및 정유/석유화학 플랜트, 폐기물/음식물쓰레기 처리시설

3) 조직도

- 당사는 2011년 3월 7일 조직개편을 하였습니다. 공시서류제출일 현재의 조직도는 다음과 같습니다.

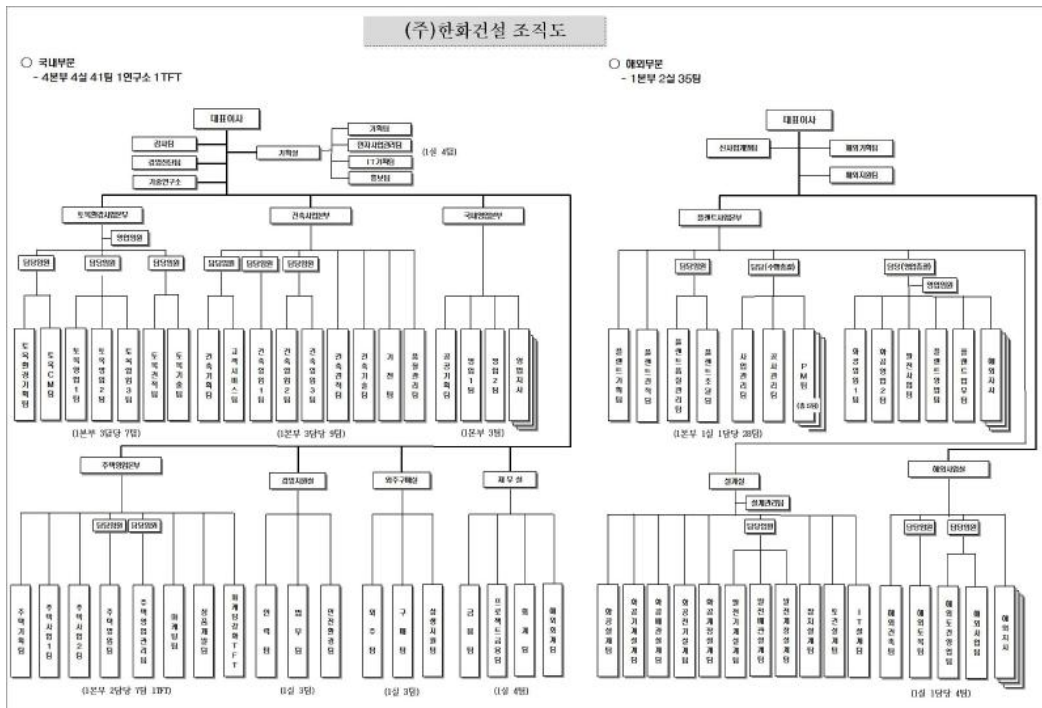

나. 시장여건

1) 건설산업의 특성

건설산업은 토지를 바탕으로 노동, 자본, 자재와 경영관리 등의 생산요소를 결합하여 내구적인 구축물을 생산하는 3차 산업으로서 국민생활의 근간을 이루는 주택의 건설에서부터 도로를 비롯한 각종 산업기반시설의 건설, 국토개발 및 국제적 개발사업에 이르기까지 광범위한 고정자본의 형성 및 사회간접자본시설의 확충을 직접적으로 담당하는 국가경제의 중추적인 산업입니다.

2) 건설산업의 성장성

건설업은 타산업의 기반 시설물을 생산하는 산업으로서 우리 경제의 성장을 뒷받침하는 보완적 산업이며 타산업에 비해 생산과 고용, 부가가치 창출면에서 유발효과가 크기 때문에 국내경기를 선도해 온 전략적 산업입니다.

3) 경기변동의 특성

건설업은 기본적으로 수주산업이고 타산업의 경제활동 수준 및 기업설비투자, 가계의 주택 구매력 등 건설수요의 증대에 의하여 생산활동이 파생되는 산업적 특성으로 인해 경기에 크게 의존하고 있습니다. 또한 정부가 건축허가 물량 및 정부의 공공시설투자 조정 등을 통해 국내경기 조절의 주요한 정책수단으로 활용하기 때문에 물가, 실업 등 거시적 경제지표에 크게 영향을 받기도 합니다.

4) 경쟁요소

경제규모의 확대에 의한 사회간접자본시설의 확충과 대형화로 건설물량이 증가하고 있으나,

98년 이후 건설업면허 개방으로 인한 신규 건설업체의 진입으로 수주경쟁이 치열해지고 있으며 특히 산업전반에 걸친 성장 저하, 외국 건설업체에 대한 건설업 개방, 최근 부동산시장의 위축, 신기술에 대한 소비자의 관심증대 등은 건설업의 새로운 경쟁요소로 자리잡고 있습니다.

5) 자원조달상의 특성

건설에 필요한 주요자재는 대부분 국내에서 조달하고 있으며 건설자재의 수급상 특성은 우리나라 주거형태가 다변화되지 못하여 특정자재에 과다한 수요가 발생할 뿐만 아니라 건설공사가 계절적으로 영향을 받는다는 점과 건설자재는 특정지역에서 과다한 수요발생으로 지역간 수요편차가 심하고 유통단계가 복잡함을 들 수 있습니다.

6) 국내외 시장여건

- 전반적인 경기침체의 영향으로 대내외적 어려움이 지속될 전망
 - 금융시장 악화, 주택신규수주 감소, 미분양/미입주로 인한 자금압박 등
- 중동국가들의 축적된 오일머니와 우리 정부의 적극적 지원을 바탕으로 중동 중심의 해외발주가 지속될 것으로 예상되지만, 유럽과 중국 등 해외건설사의 중동시장에 대한 적극적인 수주활동으로 인해 경쟁이 치열해질 것으로 예상
 - 아시아, 남미 등 신흥국에 대한 사업기회 확대될 것으로 예측
- 정부의 SOC 예산은 증가했으나, 4대강 예산에 편중됨으로써 4대강을 제외한 공공시장은 축소되었으며 민간 SOC 사업은 미미한 상황
 - 공공시장의 경쟁 심화 예상
- 삶의 질에 대한 관심 증가로 폐기물 처리 및 수질 향상에 대한 필요성이 증대
 - 환경 및 사회복지 부문의 수요 증가 예상(하수관거 정비, 복지시설 확충).

7) 관련법령 또는 정부의 규제 등

건설산업에 대한 규제는 다기능화되어 있을 뿐만 아니라 복잡합니다. 이는 건설산업이 선관 때 후생산의 특성을 갖고 있으며 제품의 표준화가 어렵고, 구매자의 다양한 주문에 의해 이동하면서 생산해야 하는 독특한 생산구조 형태를 갖고 있기 때문입니다. 여기에 타산업에 대한 유발효과가 큰 반면 1인의 발주자에 의한 수요독점적 구조를 갖고 있어 치열한 수주경쟁을 해야하기 때문에 많은 규제가 따릅니다. 또한 건설업은 유한한 토지자원을 이용하여 주택 등 국민생활의 기본이 되는 재화를 생산 대상으로 하는 산업이라는 점에서 타산업에 비해 관련 규제법령이 많은 편입니다.

▶ **검단에코텍(주)**

검단에코텍(주)는 사회간접자본시설에 대한 민간의 투자를 촉진하고, 창의적이고 효율적인 사회간접자본시설의 확충 및 운영을 도모함으로써 국가경제의 발전에 이바지할 목적으로 제정된 사회간접자본시설에 대한 민간투자법에 따라 시행되는 사업인 검단하수종말처리시설 민간투자사업의 사업시행자입니다. 사업시행자인 검단에코텍(주)는 인천광역시와 실시협약을 체결하였고, 이 협약에 의하여 검단하수종말처리장을 건설하고 향후 20년 동안 처리장을 운영할 수 있는 관리운영권을 부여 받아, 현재 하수처리장을 운영하고 하수처리에 대한 대가로 주무관청으로부터 받는 사용료를 매출로 계상하고 있습니다.

<서비스/ 금융 부문>

▶ **한화호텔앤드리조트(주)**

○ 리조트사업부문

1) 콘도사업

- 콘도미니엄이란 공동건물에 개별/개인적으로 소유권을 인정하면서 관리와 서비스는 별도의 운영회사에 의해 이루어지는 개인거주 건물을 의미하며, 콘도사업은 법률상 관광객의 숙박과 취사에 적합한 시설을 갖추어 공유자, 회원, 기타 관광객에게 이용하게 하는 행위를 의미함
- 우리나라에서는 1980년 경주 보문단지 내 103실 규모로 지어진 한국콘도가 효시로, 1984년 1개사 375실에서 2010년 37,980실로 크게 늘어나 운영되고 있음
- 지역적으로는 산과 바다를 한꺼번에 즐길 수 있는 강원도가 59개소 18,301실로 가장 많고, 제주(41개소, 4,381실), 경기(16개소, 3,112실), 경북(14개소, 2,670), 충남(12개소, 2,413실) 순으로 분포를 보이고 있음.
- 국내 콘도 객실 수는 2010년 말 기준 37,980실이며, 국내 21개 콘도업체들의 전체 매출액은 8,078억원으로 전년 대비 7.0% 늘어났고 평균 매출액은 385억원임.
- 주 40시간 근무제 확산, 레저에 대한 관심 상승, 도로의 확충 및 직선화 등에 따른 영향으로 인해 콘도가 점차 고급화, 대형화, 복합화 되어가고 있는 추세임.
- 레저 수요를 뒷받침하는 국민들의 생활수준이 외환위기 이후 상이해 지면서, 중산층 이하 레저 인구는 저렴하면서도 서비스가 좋고 이용하기 편리한 업체를 선호하는 실용적인 모습을 보이는 반면, 상류층의 성향은 다른 시설과 차별화되고 서비스가 뛰어난 고급시설을 선호하는 모습을 보이고 있음. 따라서 대규모 투자비가 필요한 산업의 특성상 신규진입업체는 고급화, 차별화에 역점을 두고 사업을 진행시켜 나가는 한편, 기존 대형업체들은 다양한 고객들의 Needs 충족을 위해 복합 리조트로의 발전을 꾀하고 있음.
- 콘도사업의 주요 원재료에 해당하는 품목은 없으며, 여러가지 원재료가 필요하기 때문에 원재료의 조달 및 노동력의 조달은 콘도가 위치한 지역에서 주로 충당하고 있으며, 대량구매가 가능한 물품은 본사에서 구매하여 각 사업장에 배포하고 있음

2) 골프사업

- 외환위기 이전까지 국내 골프산업은 사치성 산업으로 여겨져 일반 국민들에게는 부정적인 인식을 주는 산업이었음. 그러나 1998년 이후 박세리 선수의 LPGA 우승을 계기로 골프에 대한 인식이 대중들에게 새롭게 인식되고, 1999년 정부의 '골프 대중화'선언 이후 골프 대중화의 기틀이 마련되었음.
- 이후 골프인구 급증에 따른 초과수요 현상과 시중 저금리로 인한 기업들의 투자처 확보에 대한 이해가 맞물리면서 골프장 건설 붐이 일어난 2000년대 초반까지는 많은 건설비와 세금으로 인해 회원제 골프장 위주의 건설이 이루어 졌으나 현재는 골프인구 증가에 따른 퍼블릭 골프장 건설이 늘어나고 있음. 2010년 말 기준 운영 중인 골프장은 412개소이고, 이 중 169개소가 퍼블릭 골프장으로 퍼블릭 골프장의 비중이 높아지고 있으며 특히 지방 공기업의 퍼블릭 골프장 사업진출과 정부의 골프장사업 장려로 인해 골프 대중화 시대의 도래가 예상됨.
- 골프장 이용객수는 지방 회원제 골프장 입장료에 부과되는 개별소비세의 부활, 골프붐 진정 등으로 골프장 이용횟수가 줄어들지만, 대규모 골프장 공급 확대로 2016년 최고수준에 도달할 전망이다.
- 골프사업의 주요 원재료에 해당하는 품목은 없으며, 여러가지 원재료가 필요하기 때문에 원재료의 조달 및 노동력의 조달은 골프장이 위치한 지역에서 주로 충

당하고 있으며, 대량구매가 가능한 물품은 본사에서 구매하여 각 사업장에 배포하고 있음

3) 관람(문화) 사업

- 국내 늘어나는 레저사업 인구와 해외 관광객의 지속적인 증가는 다양한 관람(문화)사업에 대한 수요확대로 이어지고 있음. 당사의 경우 63빌딩 내 씨월드, 아이맥스 영화관, 미술관 등을 운영하고 있음. 당사 대표 관람 사업인 아쿠아리움 사업은 기획, 설계, 시공, 생물수급의 업무를 수행하는 것으로 아쿠아리움의 규모에 따라 중소형과 대형으로 분류됨.
- 중소형 아쿠아리움은 민간 또는 공공기관에서 발주하는 아쿠아리움을 기획, 설계, 시공, 생물 수급하여 조성함. 대형 아쿠아리움은 민간 투자사업 혹은 기타의 방법으로 상업 아쿠아리움을 개발하여 운영권을 확보하여 운영함.
- 국민소득 증가 및 해양생물에 대한 관심 증대, 해양생물 보존필요성에 대한 인식 확대 등을 기반으로 새로운 관람(문화) 산업에 대한 수요는 계속적으로 확대될 것으로 예상됨. 현재 당사는 63 씨월드 운영 경험을 기반으로 한 아쿠아리움 사업을 활발히 하고 있으며 지속적인 시장 확대 및 사업 확장이 기대됨.

○ FC부문

1) 단체급식사업

- 단체급식사업은 1990년대 들어 대규모업체의 진입이 시작되었고 2000년대 이후 본격적인 단체급식시장의 성장 및 대형화 추세에 있으며, 위탁사업의 한계성에 의해 각 회사별로 다양한 사업전략을 가지고 브랜드인지도를 높이고, 식자재 납품영업, 외식사업의 확장과 더불어 해외 단체급식 시장의 진출 등 급식업과 연계된 사업영역으로의 확장을 통해 종합푸드서비스 기업으로 사업의 다각화를 지속적으로 추진하고 있음.
- 대기업업체들은 사업의 다각화를 위하여, 식자재시장, 외식사업 이외의 신규시장으로 컨세션(Concession, 공항 철도 역사 등 공공장소 내 식음료 매장 운영) 사업에 진출이 늘고 있으며, 대기업 상위업체에 의한 시장 배분이 더욱 치열해질 전망이다.
- 위생과 관련된 사항이 가장 큰 비중을 차지하는 사업의 특성상, 과학적이고 체계적인 시스템의 개발 및 정착은 필수적인 요소이며, 이러한 위생관련 시스템의 유무가 사업의 진입 장벽 및 생존 요소로 자리잡게 됨에 따라 식품연구소 신설로 자체 검사 능력을 확보하여 식품안전성을 높이고 식품 성분 분석을 통한 품질 보증 기능을 강화함.
- 위탁급식시장의 성숙화로 프리미엄급 시장이 새롭게 형성되고 있으며 저렴하고 맛있는 급식의 이미지를 탈피한 '프리미엄급' 모델 업장들이 선보이기 시작했음. 앞으로 한 단계 업그레이드된 급식에 대한 수요는 더욱 늘어날 것으로 예측됨.
- 주요 원재료(식자재)의 조달은 본사에서 총괄적으로 구매하여 물류망을 통해 배송하고 있으며, 대부분의 노동력은 각 해당지역에서 충당하여 사용하고 있음.

2) 외식사업

- 외식산업은 밖에서 음식을 사 먹는 사람들을 위한 서비스업을 통틀어 의미하며, 보통 연쇄점을 거느린 큰 규모의 요식업을 일컫음.
- 소득의 증가와 고객 취향의 다양화로 외식산업 규모는 지속 증가할 것으로 예상
- 대기업들의 외식산업 진출이 두드러지고 있으며, 특히 웨딩/연회산업을 포함하

- 는 외식분야 및 컨셉이 뚜렷한 전문 식음업장 중심으로 그 영역을 확장하고 있음
- 외식사업부문의 주요 원재료 중 식자재는 대부분 호텔 부문에서 총괄 구매하여 충당하며, 대부분의 노동력은 수시 선발을 통하여 충당함.

3) 식자재유통사업

- 식자재유통사업은 식당, 단체급식 등을 대상으로 농축수산물과 같은 신선식품에서 가공식품 등 모든 식자재 및 주방기구를 제공하는 사업을 말함
- 일식수가 10만식을 넘어서는 대기업군의 급식업체들이 보유한 구매력과 물류인프라를 바탕으로 사업의 다각화 및 확장을 목적으로 식재유통시장에 진출하고 있음
- 기업형 프랜차이즈 식당에서 개인운영 식당에까지 식자재를 납품하며 그 사업범위를 넓혀가고 있음

○ 호텔 부문

1) 호텔사업

- 호텔이란 숙소와 식음료 등 종합적인 서비스를 제공하고 일정한 대가를 받는 서비스 업체를 가리킴.
- 규모별로 보통 객실 수 300실 이상을 대규모 호텔, 100~300실을 중규모 호텔, 100실이하를 소규모 호텔로 분류함
- 등급은 유럽에서는 별(star)로 표시하며, 우리나라에서는 무궁화로 나타냄. 이에 따르면 특 1등급·특 2등급은 무궁화 5개, 1등급은 무궁화 4개, 2등급은 무궁화 3개, 3등급은 무궁화 2개로 표시함. 등급 결정은 현관 및 로비, 객실 부문, 식당 및 주방, 부대시설 관리 및 운영, 종사원 복지 및 관광사업에 대한 기여, 주차시설, 건축 및 설비, 전기 및 통신, 소방 및 안전 등 9개 부문의 평가를 통해 이루어짐.
- 한국 최초의 호텔은 1889년 인천에 세워진 대불호텔이며, 2009년말 기준 우리나라의 특1급 호텔은 58개로 서울에만 18개가 집중되어 있음. 2008~2009년 국제경기악화에 따른 경제위기로 단기적으로는 호텔사업 환경에 어려움이 있겠지만, 장기적으로는 미래성장산업인 관광/서비스 산업과 밀접한 연관을 맺고 있어 호텔산업은 지속적인 성장이 기대됨.
- 호텔사업의 경우 특급 호텔이 계속적으로 증가 추세이며, 기존 호텔들 역시 시설의 대대적인 리뉴얼을 통한 경쟁력 제고를 진행하고 있음. 이와 함께 레지던스와 중저가 호텔의 등장으로 고객확보를 위한 서비스 및 가격경쟁이 치열화되고 있음.

▶ 한화청량리역사(주)

한화청량리역사(주)는 1988년 최초로 서울역에 국내 민자역사를 개발한 한화역사(주)로부터 인적분할하여 2004년 5월 7일에 설립되었습니다. 민자역사 업계의 선두주자로 2006년 5월에 청량리 민자역사 건설에 착공하여 2010년 8월에 지하3층, 지상9층 연면적 53,659평에 달하는 청량리 민자역사를 완공하여 백화점, 할인점, 영화관 및 식음시설을 임대하고 있습니다.

▶ (주)한화저축은행

가. 업계의 현황

상호저축은행은 중소기업과 영세상공인 및 서민들을 대상으로 사업을 영위하는 서민

금융기관으로서 1972년 8.3 사채동결조치 이후 사금융을 제도권 안으로 흡수하기 위한 방안으로 상호신용금고법에 의해 설립되었습니다.

저축은행은 지역밀착주의, 신용확충주의, 신속주의를 이념으로 중소기업과 영세상공인, 개인을 대상으로 소매금융을 영위하며 서민금융기관으로서의 그 역할을 꾸준히 확대해 나가고 있습니다.

금융위기 이후 상호저축은행법의 지속적인 개정과 금융당국의 감독강화는 상호저축은행의 자산건전성 확보를 통한 상호저축은행에 대한 대외 공신력을 향상시키는 계기가 되었으며, 설립 초기와 비교하여 질적·양적인 면에서 비약적인 발전을 거듭하였습니다. 또한 구조조정과 M&A를 통하여 대형화 되어가는 추세에 있습니다.

최근들어 국제금융시장 및 부동산시장의 불안, 소비심리 위축, 금융시장의 대형화 및 겸업화 추세로 인한 치열한 경쟁 등 여러 가지 불확실성이 존재하지만 저축은행업계는 체계적인 위상정립과 수익모델 창출을 통하여 고객과 국민으로부터 신뢰받는 금융기관으로 거듭나기 위하여 지속적으로 노력하고 있습니다.

나. 회사의 현황

(가) 영업개황

(주)한화저축은행은 1997년 12월 한보상호신용금고를 인수하여 새누리상호신용금고로 설립되었으며, 2000년 1월 성남지점을 개설하였습니다.

2002년 3월 상호저축은행법 시행에 따라 상호를 새누리상호저축은행으로 변경하여 꾸준한 성장을 이루었으며 2006년 자산규모 5,000억원을 돌파하였습니다.

당사는 2008년 6월 한화그룹에 편입되면서 대규모 유상증자를 통하여 재무건전성을 획기적으로 개선하였으며, 2011년 7월 1일자로 한화저축은행으로 상호를 변경하였습니다.

당사는 그룹내 대한생명을 포함한 한화금융네트워크와의 연계를 통해 다양한 서비스를 제공하는 Leading Bank로 거듭나기 위하여 전 임직원 모두가 최선을 다 할 것입니다.

(나) 공시대상 사업부문의 구분

(주)한화저축은행은 저축은행 법규에서 정한 업무만을 영위하고 있습니다.

[상호저축은행법 제11조(업무)의 영리업무]

1. 신용계 업무
2. 신용부금 업무
3. 예금 및 적금의 수입 업무
4. 자금의 대출 업무
5. 어음의 할인 업무
6. 내·외국환(內·外國換) 업무
7. 보호예수(保護預受) 업무
8. 수납 및 지급대행 업무
9. 기업 합병 및 매수의 중개·주선 또는 대리 업무
10. 국가·공공단체 및 금융기관의 대리 업무
11. 제25조에 따른 상호저축은행중앙회를 대리하거나 그로부터 위탁받은 업무
12. 「전자금융거래법」에서 정하는 직불전자지급수단의 발행·관리 및 대금의 결제(제25조의2제1항제9호에 따른 상호저축은행중앙회의 업무를 공동으로 하는 경우만 해당한다)
13. 「전자금융거래법」에서 정하는 선불전자지급수단의 발행·관리·판매 및 대금의 결제(제25조의2제1항제10호에 따른 상호저축은행중앙회의 업무를 공동으로 하는 경우만 해당한다)
14. 「자본시장과 금융투자업에 관한 법률」에 따라 금융위원회의 인가를 받은 투자중개업, 투자매

매업 및 신탁업

15. 제1호부터 제14호까지의 업무에 부대되는 업무 또는 제1조의 목적 달성에 필요한 업무로서 금융위원회의 승인을 받은 업무

<해외사업 부문>

▶ Hanwha Japan Co.ltd

Hanwha Japan Co.ltd 은 25년간 축적된 일본 비즈니스 노하우를 바탕으로 기존사업의 경쟁력 강화를 계속적으로 실시하고 있으며 경쟁력 있는 신규사업 또한 지속적으로 발굴·추진하고 있습니다. 특히 그룹의 신성장 동력사업인 태양광관련 사업은 원료부터 발전소 건설까지 토탈 솔루션 제공이 가능한 종합상사를 목표로 기반 구축을 추진 중에 있으며 하반기 중 실적이 가시화될 것으로 예상됩니다.

기존사업 중 합성수지는 신규 일본 특화제품 개발·판매 및 전선용 수지 등 고부가가치 제품 비중 확대를 추진 중에 있습니다. 자동차 연비절감의 필요성 대두에 적극 대응하기 위해 자동차 경량화용 수지 가공품을 세계 유수의 자동차 메이커인 Nissan과 공동개발 중으로 곧 납품을 개시할 수 있을 것으로 기대하고 있습니다. 또 다른 신규제품인 터치패널용 강화유리는 단순히 개발·판매 단계에 머무르지 않고 계열사의 경쟁력 확보를 위해 원천기술 이전을 진행하고 있으며 이 밖에도 화성품, 화학비료 등 경쟁력 있는 제품을 지속적으로 개발하여 판매 확대를 추진할 계획입니다.

▶ Hanwha International(S) Pte Ltd. (HANSCO)

HANSCO의 주요 취급품인 납사(Naptha)는 석유화학 산업의 가장 기초적인 원료로, 연간 2,500만톤 이상납사수요가 있으며 이중 50% 정도가 해외에서 수입되고 있는 가운데 동사 납사 취급물량 연간200만톤 수준으로 국내 총수요 수입물량 중 약 16%를 공급하고 있습니다. 중동의 국영정유사(ARAMCO, ADNOC, KPC)와 구매 계약을 체결하여 중동산 납사를 국내 석유화학업체(현대석유화학, 호남석유화학, LG석유화학, 여천석유화학 등) 및 중국, 인도 업체에 공급함으로써 거래 상대방이 대부분 석유 메이저 또는 검증된 석유 전문 업체입니다. 나프타 제품 이외에도 중유, 경유, 휘발유, 등유 등 일반 석유제품 거래도 활발히 전개하며 시장에서의 영역을 꾸준히 넓혀가고 있으며, 거래 시장도 국내는 물론 중국, 일본, 대만 등 점진적으로 다양화되고 있습니다.

▶ Hanwha Europe GmbH

주요 사업으로는 전선용 컴파운드, 하넥스/칸스톤, CNC 기계 등 계열사 제품 판매는 물론 철강, 레진,IT 부품 등 타사 제품의 판매를 병행하고 있습니다. 또한 유럽 현지 우수 공급선 개발도 꾸준히 진행한 결과 우수한 화약/석유 화학 원자재 및 기계 설비 등을 발굴하여 한국으로 공급하고 있습니다. 아울러 현지 재고판매, 삼국수출입 등 다양한 사업방식을 통해 내실 있는 사업을 확대하고 있으며, 그룹의 미래 핵심 사업인 태양광 사업에도 중점을 두고 있습니다. 한화솔라윈의 태양광 모듈 판매 및 L&C의 EVA 시트 판매와 더불어 유망한 태양광 발전소 투자 사업도 전개하고 있어 전세계 태양광 시장의 Leading Market인 유럽에서 그룹의 이미지를 제고함과 동시에 그룹의 태양광 사업의 발전에 이바지하고 있습니다.

▶ Hanwha International (Shanghai) Co.,Ltd.(한화국제무역(상해)유한공사)

Hanwha International (Shanghai) Co.,Ltd.(한화국제무역(상해)유한공사)는 중국 내수 시장 진출을 모토로 07년 3월 (주)한화의 100% 자회사로 상해 외고교 보세구에 설립되었습니다. 설립 이후 후판, 슬라브를 비롯한 각종 철강제품 수출입 및 삼국거래를 중심으로 사업 기

반을 다져왔고, 08년 이후 각종 석유화학 제품의 수출입 및 삼국거래로까지 취급 품목을 확대 하였습니다.

또한 2010년부터 진행하던 한국 산 조선용 용접설비 중국 향 납품 건 및 관계사인 한화테크엠의 소둔로 설비와 공작기계 수입 판매 건이 결실을 맺어, 취급 품목이 상품 일변도에서 산업설비까지 아우르게 되었고, 최근에는 그룹 역량이 집중되고 있는 태양광 모듈의 중국 내수 시장 개발을 위해 전력을 다하고 있습니다.

▶ Hanwha Resources(USA) Corporation

가. 산업의 특성

유전개발사업은 규모의 경제성을 지닌 사업으로 대규모 초기 투자비 및 많은 정보가 필요하므로 신규 진출 회사에 대한 시장 진입장벽이 높은 사업입니다.

현재 유가 상승에 따라 원유 확보 경쟁이 치열해지면서 유전 매물 공급에 비해 수요자가 늘고 있어 공급자의 Power가 우월하며, 중국, 신흥 개발도상국들의 원유수요 증가 및 자원민족주의 대두로 경쟁이 점차 심화되고 있습니다.

이런 환경 변화에 주도적으로 대응하기 위해 국내외 국영 석유회사 및 민간기업들은 자국의 자원 확보라는 목표 하에 네트워크 활용 및 자금력확보에 공조하고 있습니다.

나. 산업의 성장

2011년 세계 석유, 가스 개발 투자는 2010년 대비 11% 성장한 4,900억불 규모로 전망되며, (Barclays Capital, Outlook 2011 E&P Spending, 2010.12) 국내 투자 규모도 78억불로 전년대비 29% 증가할 것으로 예상됩니다. (지식경제부 유전개발과, 2011년 해외유전개발 정책 방향, 2011.02) 이는 2005년의 10억불 규모에서 6년만에 7.8배 증가한 것으로 이러한 투자를 바탕으로 우리나라의 자주개발을 또한 2005년 4.1%에서 2011년은 13%로 증가될 것으로 예상됩니다. 향후 이집트 사태의 중동 지역으로의 파급 가능성, 신흥 산유국의 자원 통제 등 국제 정세의 불안정과 예상치 못한 사건 사고의 발생으로 석유 수급의 불균형이 발생할 가능성을 배제할 수 없기에 석유·가스 개발 투자는 지속적으로 증가할 것으로 예상됩니다.

다. 영업개황

Hanwha Resources (USA) Corporation은 2008년 미국 멕시코만 가스전 사업 참여를 위한 지분 보유회사로 설립된 후, 2009년 설립된 미국 텍사스 주 생산광구 Corsicana 지분보유회사인 Eagle Petroleum Corsicana LLC. , 2010년 설립된 캘리포니아 주 생산광구 Lynch Canyon의 지분 보유 회사인 Eagle Petroleum Monterey LLC. 와 운영회사인 Eagle Petroleum LLC. 를 자회사로 보유하고 있습니다. 초기단계에는 유전 개발 사업 노하우 축적을 위해 한국석유공사와 공동으로 컨소시엄을 구성하여 사업에 진출하였으며, 이후 유전개발의 각 단계별(탐사, 개발, 생산) 참여 및 Lynch Canyon의 운영 경험으로 적극적 유전개발 사업 참여의 기반을 마련하였습니다.

향후 기존 생산광구의 안정적/효율적 운영으로 조기 증산체제 및 생산량 극대화를 도모하여 유전 운영 능력 배양과 법인자생력 강화, 나아가 수익성 제고를 통한 현금창출로 신규사업을 추진코자 합니다.

▶ Hanwha Saudi Contracting Co. Ltd.

Hanwha Saudi Contracting Co.는 2006년 4월 1일 설립한 회사입니다. 토목, 건축, 주택 및 플랜트 분야 등의 전 사업영역에서 각각 특화된 기술과 노하우를 바탕으로 선택과 집중하여 지속적으로 사업을 전개하고 있습니다.

▶ Hanwha America Development Inc.

Hanwha America Development Inc.는 (주)한화건설의 미국사업 사업에 대한 Holding Company로서 지분투자를 주요 사업내용으로 하고 있습니다.

2. 주요 제품, 서비스 등

가. 주요 제품 등의 현황

[단위 : 백만원]

구분		사업부문	매출유형	품 목	구체적용도	주요상표등	매출액		
지 배 회 사	제조업	산업용화학	제품/상품/용역	화학, 폭발압접, 질산, 연화	건설발파, 화학응용, 원재료, 연화	뉴마이트 플러스	189,820		
		방산/기계항공	제품	방산품	방위산업용	-	287,045		
			제품	기계부품	항공기용 부품	㈜한화	30,076		
		인플레이터	제품/상품	인플레이터	자동차 에어백	㈜한화	19,448		
		기타	용역/기타	임대매출	-	-	297		
	도소매업	석유화학제품류	상품	벤젠, 톨루엔, 아로마틱	수출판매	-	828,447		
		석유제품류	상품	Gas Oil, Fuel Oil	수출판매	-	493,041		
		일반상품류	상품	HR Coil	수출판매	-	1,860,254		
	종 속 회 사	제조/건설	한화테크엠(주)	산업기계	그린테크	제품	공업용로	기계, 전자류 제작	한화테크엠
자동차				제품	자동창고 및 물류시스템	물류이송 자동화	한화테크엠	106,731	
공작기계			공작기계	제품	CNC자동선반, 연삭기 외	각 종 기계부품 가공	한화테크엠	104,832	
기타			기타	임대	임대수익 외	-	한화테크엠	140	
(주)한화건설		건축	제품/기타	건축	-	-	1,109,057		
		토목	제품/기타	토목	-	-	237,605		
		기타	제품/기타	기타	-	-	615,114		
검단에코텍(주)		하수처리	용역	하수처리	-	-	5,111		
서비 스/ 금융		한화호텔앤드리조트(주)	리조트 부문	상품/기타	콘도, 골프, 워터파크, 공연장 등	-	한화리조트	231,954	
			F C 부문	상품/기타	단체급식, 외식사업, 식재사업 등	-	Food1st, Merry未 등, sofresh 등	332,150	
	호텔 부문	상품/기타	호텔, 식음, 연회	-	서울프라자호텔, 도원, 백리향등	98,612			

	한화청량리역사 (주)	청량리민자역사	임대/기타	부동산임대	-	식음시설	18,712	
	(주)한화저축은행	금융	자금운용	이자수익	예치금, 국채/회사채, 여신, APT담보대출 등	-	35,767	
유가증권 처분이익				주식 등	-	1,392		
대출채권 관련 수익				취급수수료 등	-	3,743		
해외 사업	Hanwha Japan Co.ltd	석유화학	상품	석화별크/합성수지/화성품 등	-	-	217,728	
		철강/기계	상품	표면처리 강판/특수강/파이프 등	-	-	37,814	
		수지가공	상품	자동차부품/필름 등	-	-	27,598	
		설비원료/기 타	상품	압출기/첨가제/IT제품 등	-	-	63,106	
		건물	임대	-	-	-	1,509	
	Hanwha International(S) Pte Ltd.	납사	상품	납사	수출판매	-	-	1,091,919
		석유제품	상품	Gas Oil, Fuel Oil	수출판매	-	-	422,124
		화학제품	상품	벤젠, 톨루엔, 아로마틱	수출판매	-	-	40,295
		철강제품	상품	HR Coil	수출판매	-	-	61,038
	Hanwha Europe GmbH	구매	상품	원료 / 설비 / 부품 등	석유-화공, 원자재 /설비	Uhde, TRW	-	21,981
		교역	상품	석유화학제품, 철강, CNC Machine 등	건설/산업용, 원자재/기계	H.ACCLM	-	176,719
		내수	상품	하빅스, 칸스톤 등	인테리어/건축 마감재	하빅스, 칸스톤	-	7,370
	Hanwha International (Shanghai) Co.,Ltd.	철강	상품/용역	후판 등	건설용 등	-	-	54,728
		석유화학	상품/용역	SM 등	스티로폼/나일론	-	-	169,443
		기계/설비	상품	용접설비 등	선박 건조	-	-	50,219
	Hanwha Resources(US A) Corporation	자원개발	상품	원유 - 가스	-	-	11,778	
	Hanwha Saudi Contracting Co. Ltd.	건설	제품(건설업)	플랜트	-	-	95,266	
	Hanwha America Development Inc.	-	-	-	-	-	-	0

나. 제품/서비스의 가격변동추이 등
[지배회사의 내용]
<제조업>

2011년 1분기에는 수입 가격 상승에 따른 수익구조 악화를 개선하기 위해 GD(다이나마이트, 상품명 메가마이트플러스) 공장도 가격을 추가 인상하였습니다. 회사의 대표 품목에 대한 판매가격 변동 추이는 다음과 같으며, 방산품은 국가보안상 제외하였습니다. 참고로 판매가격은 공장도 판매가 기준 (제품 판매량에 따른 할인 등으로 가격변동 가능성 있음)으로 산출하였습니다.

(단위 : 원)

품 목		제 60기 3분기	제 59기 연간	제 58기 연 간	비고
메가마이트플러스 (28mm, 20Kg)	내수	82,400	76,000	65,600	공장도가격인상('11.1.1)
	수출				
메가맥스 (32mm, 20Kg)	내수	59,400	59,400	59,400	
	수출				
뉴마이트플러스 I (25mm, 20Kg)	내수	55,400	55,400	55,400	
	수출				
뉴마이트플러스 II (25mm, 20Kg)	내수	58,600	58,600	58,600	
	수출				
MS 뇌관 (2m, 발)	내수	1,530	1,530	1,530	
	수출				

[종속회사의 내용]

<제조/건설부문>

▶ 한화테크엠(주)

한화테크엠(주)는 수주 산업으로서 개별 발주에 따른 고객의 요청사항 등에 따라 가격이 결정되므로 생산제품별 가격 변동은 투자환경에 따라 영향을 받습니다.

▶ (주)한화건설

회사는 토목, 건축, 주택 및 플랜트 등의 분야에서 건설사업을 영위하고 있으며 각 사업부문별 공사현황 및 공사종류별 완성도 현황은 다음과 같습니다.

가. 주요공사 현황

(단위 : 백만원)

구 분	제 10 기 3분기			제 9 기			제 8 기			비고
	시공 실적 (A)	시공 계획 (B)	비율(A/B)	시공 실적 (A)	시공 계획 (B)	비율(A/B)	시공 실적 (A)	시공 계획 (B)	비율(A/B)	
국 내	227,160	227,000	100.07%	288,186	288,000	100.07%	205,790	205,000	100.39%	-
건 축										
관 급										

	민 간	869,416	869,000	100.05%	1,189,703	1,189,000	100.06%	977,007	978,000	99.90%	-
토 목 공 사	관 급	191,988	191,900	100.05%	368,198	368,000	100.05%	297,291	297,000	100.10%	-
	민 간	45,617	45,600	100.04%	119,161	119,000	100.01%	164,106	164,000	100.06%	-
	플랜트	85,847	85,800	100.05%	173,230	174,000	99.56%	409,793	409,000	100.19%	-
해외도급공사		527,183	527,100	100.02%	476,745	476,000	100.16%	268,307	265,000	100.25%	-
자체 공사		-	-	-	-	-	-	716	720	99.44%	-
기 타		14,565	14,600	99.76%	12,995	13,000	99.96%	21,370	21,390	99.91%	-
합 계		1,961,776	1,961,000	100.04%	2,628,218	2,627,000	100.05%	2,344,380	2,340,110	100.18%	-

나. 공사종류별 완성도 현황

1) 도급건축공사

(단위 : 백만원)

구 분	공사건수	완성공사 및 수익인식액			최근결산기말 공사계약잔액	원도급액	평균 도급액
		제 10 기 3분기	제 9 기	제 8 기			
관 급	61	227,160	288,186	205,790	1,052,258	2,053,983	33,672
민 간	108	869,416	1,189,703	977,007	1,744,165	7,127,925	65,999
해 외	2	12,481	19,066	-	208,327	3,107,405	1,553,703
기 타	-	-	-	-	-	-	-
합 계	171	1,109,057	1,496,955	1,182,797	3,004,750	12,289,313	1,653,374

2) 도급토목공사

(단위 : 백만원)

구 분	공사 건수	완성공사 및 수익인식액			최근결산기말 공사계약잔액	원도급액	평균 도급액
		제 10 기 3분기	제 9 기	제 8 기			
관 급	124	191,988	368,198	297,291	1,128,920	2,490,993	20,089
민 간	35	45,617	119,161	164,106	310,167	896,207	25,606
해 외	-	-	-	-	-	-	-
기 타	-	-	-	-	-	-	-

합 계	159	237,605	487,359	461,397	1,439,087	3,387,200	45,695
-----	-----	---------	---------	---------	-----------	-----------	--------

3) 플랜트공사

(단위 : 백만원)

구 분	공사 건수	완성공사 및 수익인식액			예정공사원가	공사지역	비 고
		제 10 기 3분기	제 9 기	제 8 기			
국 내	32	85,847	173,230	409,793	767,835	Orange 외	-
해 외	10	514,702	457,679	268,307	3,059,626	사우디 외	-
기 타	-	-	-	-	-	-	-
합 계	42	600,549	630,909	678,100	3,827,461	-	-

4) 자체공사

(단위 : 백만원)

구 분	공사 건수	완성공사 및 수익인식액			예정공사원가	공사지역	비 고
		제 10 기 3분기	제 9 기	제 8 기			
국 내	-	-	-	716	-	-	-
해 외	-	-	-	-	-	-	-
기 타	-	14,565	12,995	21,370	-	-	임대수익 외
합 계	-	14,565	12,995	22,086	-	-	-

▶ 검단에코텍(주)

검단에코텍(주)의 영업활동은 하수처리 활동 한가지이며, 이에 대한 가격은 실시협약에 의해 정해진 단가에 매년 소비자물가지수(직전년도 12월말 소비자 물가지수)를 반영하여 당해년도 하수처리단가를 결정하여 매년마다 물가만큼 상승합니다.

<서비스/ 금융 부문>

▶ 한화호텔앤드리조트(주)

[2011. 09. 30 현재]

(단위 : 백만원)

품 목	제 33 기 3분기	제 32 기 3분기
리조트부문	231,954	196,455
F C 부문	332,150	233,771
호텔 부문	98,612	83,462

합 계	662,716	513,688
-----	---------	---------

(1) 산출기준

- 리조트 부문(콘도,골프,문화 등), FC 부문, 호텔 부문별 매출액으로 표시

(2) 주요 가격변동원인

- 물가상승 및 가격정책 등에 의해 변동

<해외사업 부문>

▶ Hanwha Europe GmbH

가. 제품별 시장 변동 추이

유럽 재정 위기 여파로 인해 전체적인 시장 수요는 감소하고 있는 상황에서 원료, 설비 및 부품 구매 사업은 공급가 인상 등에 대비하여 신규 공급처 개발, 기술 본사 이전 등을 추진하고 있으며 철강 및 케미칼 제품은 신규 수요처 개발, 신규 제품 판매 등을 통해 판매 증진을 추진하고 있습니다. 기계/부품의 경우는 중 소형 자동차 수요 증가와 EU 제조사들의 한국산 부품채택 증가, 동유럽 지역 신규업체 개발 등으로 판매를 확대하고 있는 중입니다.

▶ Hanwha Resources(USA) Corporation

원유 · 천연가스 가격 추이

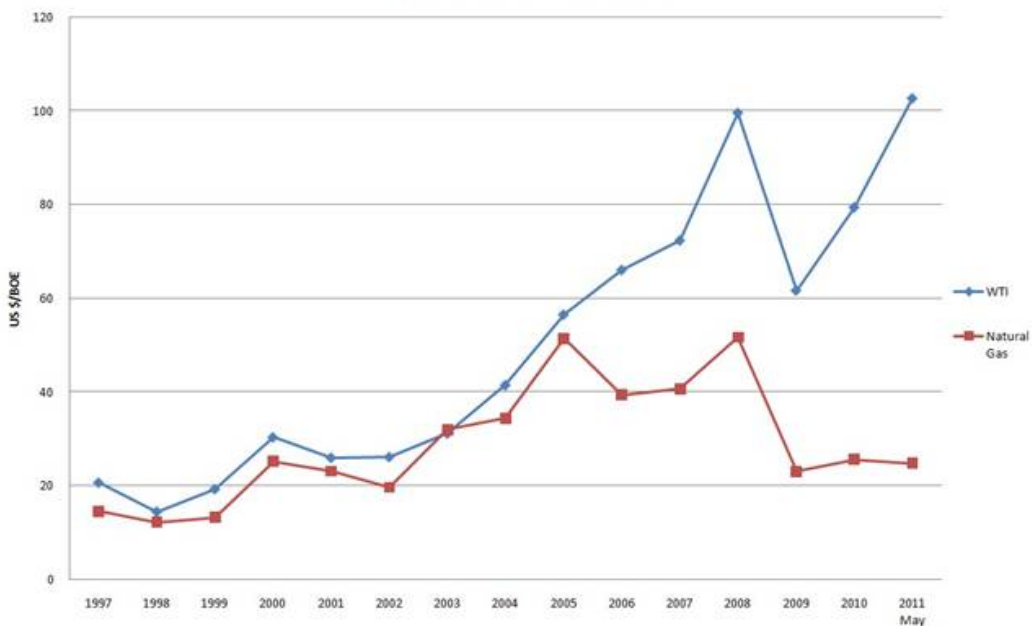

3. 주요 원재료에 관한 사항

[지배회사의 내용]

<제조업>

(1) 주요 원재료 등의 현황

당사는 국내 S사 등으로부터 암모니아 등 제품생산에 필요한 원료를 구입하고 있으며, 주요 원재료 등의 매입액은 다음과 같습니다.

(단위 : 억원)

매입유형	품 목	구체적용도	매입액	비율	비 고
원재료	암모니아	화약원료	157	5%	-
원재료	기타	제품원료	3,205	95%	-
계	-	-	3,362	100%	-

(2) 주요 원재료의 가격변동 추이

당사는 국내 S사로 부터 제품 생산에 필요한 암모니아 구입하고 있으며 주요 원재료의 가격변동 추이는 다음과 같습니다.

북반구 비료 수요는 비수기로 인해 하향 안정세를 보이고 있지만, 리비아를 비롯한 중동 산유국들의 정정불안 및 유로존 경기 회복에 대한 가능성이 제기 되면서 4분기 세계경기 회복에 대한 기대감으로 주원재료인 천연가스 가격이 상승할 것으로 예상됩니다.

9월 현재 카스피해산 암모니아 국내 도입가격은 \$640/톤 까지 예상됩니다.

(단위 : 원/Kg)

품 목	제 60기 3분기	제 59기 연간	제 58기 연간
암모니아	616	494	389

[종속회사의 내용]

<제조/건설부문>

▶ 한화테크엠(주)

(1) 주요 원재료의 현황

(단위 : 백만원)

사업부문	매입유형	품목	구체적용도	제10기 3분기 누적 매출원가	비율	주요매입처
그린테크	원재료, 외주	세라믹보드, SUS 304 외	설비제작용 원 자재, 외주비	73,283	29.6%	옥산IMT, 유림금속 외
자동화	원재료, 외주	AL GLASS, 형강 외	설비제작용 원 자재, 외주비	93,200	37.7%	태원테크, 성훈경금속 외

공작기계	원재료, 외주	컨트롤러, 주물, 모터외	CNC 자동선반 용 부품	80,888	32.7%	한국화낙, 미광공업 외
합계				247,371	100.0%	-

(2) 주요 원재료 등의 가격 변동 추이

(단위 : 원/kg, ₩)

품 목		제10기 3분기	제9기 연간	제8기 연간
SUS 304(1.5T)		3,800원/kg	4,000원/kg	3,300원/kg
AL Profile(6063-T5)		4,100원/kg	4,000원/KG	3,800원/kg
주물(FC 300)		1,780원/kg	1,650원/kg	1,540원/kg
CNC컨트롤러	국내	-	-	-
	수입	₩2,011,000	₩2,073,000	₩2,137,000

* 구매 및 수입가격을 산출기준으로 함.

▶ (주)한화건설
가. 원재료 매입현황

(단위 : 원,%)

구 분	구매액(비율)	구매비율
철근	45,242,088,918	24.7
레미콘	29,708,615,290	16.2
안전용품,시설	9,236,218,631	5.0
케이블	8,428,213,000	4.6
위생도기류	6,804,189,300	3.7
아스콘	6,613,268,864	3.6
수배전반	6,467,290,524	3.5
기타	70,798,264,718	38.6
합계	183,298,149,245	100.0

나. 주요 원재료의 가격변동 추이

품 목	제10기 3분기	제 9 기	제 8 기
철근 (HD10 기준)	₩817,000/ton	₩745,500/ton	₩721,500/ton
레미콘 (25-21-12 기준, 서울, 수도권)	₩52,500/m³	₩50,200/m³	₩52,500/m³

<서비스/ 금융 부문>

▶ 한화호텔앤드리조트(주)

- 리조트사업(콘도,골프,문화 등), FC사업, 호텔사업을 영위하는 업종이므로 주요 원재료에 해당하는 품목이 없고 대량구매가 가능한 물품은 본사에서 구매하여 사업장에 배포하며 기타 원재료의 경우 사업장 지역에서 주로 충당하고 있음.

- 주요 원재료 등의 가격변동추이

[2011. 09. 30 현재]

(단위 : 백만원)

품 목	제 33 기 3분기	제 32 기 3분기
리조트부문	171,581	138,147
F C 부문	311,037	217,041
호텔 부문	92,725	87,043
합 계	575,343	442,231

(1) 산출기준

- 매출원가 총액을 표기

(2) 주요 가격변동원인

- 물가상승요인, 식재료 등은 계절적 요인 등에 의해 변동

▶ (주)한화저축은행

(1) 자금조달실적

[단위 : 백만원]

구 분	2011.07.31	2011.08.31	2011.09.30
예수금(잔액기준)	543,536	538,303	547,976
지급이자(월)	2,303	2,255	2,201
평균금리(월평균)	5.0%	4.9%	5.0%

* 저축은행 유동성 위기 관련으로 시장금리 상승에 따라 조달금리 상승 하였습니다.

4. 생산 및 설비에 관한 사항

[지배회사의 내용]

<제조업>

가. 생산능력 및 생산능력 산출근거

당사는 대부분 사업장이 8시간 1교대 작업을 실시하고 있으며, 일부 품목에 따라 3교대 작업을 실시하는 곳도 있습니다. 2011년 3분기 가동일은 총 180일이며, 총 가동시간은 3,310천시간입니다. 생산능력은 2011년 3분기 실제 생산한 금액을 최대 생산가능한 금액(평일 평균 10.4시간+ 휴일 1일 8시간)으로 표시하였으며, 품목별 생산능력은 다음과 같습니다.

(단위 : 억원)

사업 부문	품 목	사업장	제 60기 3분기	제 59기 연간	제 58기 연간
화약 부문	산업용 화 약	보은 외	1,830	2,491	2,218
	기 타	여수 외	5,847	8,319	7,630
	계		7,677	10,810	9,848

나. 생산실적 및 가동율

(1) 생산실적

당사의 2011년 3분기 생산실적은 6,882억원으로 2010년 3분기 대비 200억원 (3%) 증가하였습니다. 이는 대형 터널현장, 석산현장, 골프장 및 산업단지 물량증가에 따른 산업용화약 수요가 증가하였으며, 또한, 방산사업 물량 증가에 따른 생산실적 증가가 주된 원인으로 분석됩니다.

(단위 : 억원)

사업 부문	품 목	사업장	제 60기 3분기	제 59기 연간	제 58기 연간
화약 부문	산업용 화 약	보은 외	1,816	2,396	1,960
	기 타	여수 외	5,066	7,065	6,409
	계		6,882	9,461	8,369

(2) 당해 사업연도의 가동율

원만한 노사관계 및 지속적인 사업장 가동으로 인해 2011년 3분기 누계 평균 가동율은 91%로 집계되었습니다. 참고로 2011년 3분기 누계 가동가능시간은 각 사업장별로 생산직 인원이 평일 평균 10.4시간과 휴일 1일 8시간 가동시의 시간을 말하며, 2011년 3분기 누계 실제가동시간은 각 사업장별 생산직의 실제 투입 시간입니다.

(단위 : 천 M-Hr)

사업부문(사업장)		가동가능시간	실제가동시간	평균가동률
화약 부문	여수	1,093	989	90%
	대전	600	477	80%
	보은	1,032	983	95%
	아산	295	288	98%
	구미	547	489	89%
	기타	86	84	98%
합 계		3,653	3,310	91%

다. 생산설비의 현황 등

(1) 생산설비의 현황

당사의 생산설비는 여수 외 9개 사업소로 구분하였습니다.

생산설비의 자산 항목/사업소별 증감 내역은 다음과 같습니다.

[자산항목 : 토지]

(단위 : m2, 백만원)

사업 부문	사업소	소유형 태	소재 지	구분(면적)	기초 장부가액	당기증감		당기상 각	당기 장부가액	비고 (공시지가)
						증가	감소			
화약 부문	여수사업 장	자가보 유	여수	2,008,318	103,619	598			104,217	62,819
	동해공장	자가보 유	동해	81,749	312				312	185
	제천공장	자가보 유	제천	158,136	6,229				6,229	4,195
	대전사업 장	자가보 유	대전	1,164,004	82,871		42		82,829	42,932
	보은사업 장	자가보 유	보은	4,208,336	44,488		75		44,413	38,314
	아산사업 장	자가보 유	아산	48,980	11,194	39			11,233	6,821
	구미사업 장	자가보 유	구미	90,802	18,615				18,615	13,156
	온산공장	자가보 유	울산	24,904	8,445				8,445	3,230
	지사등	자가보 유	기타	1,268,776	41,945	146	159		41,933	20,010
계				9,054,005	317,718	783	276	0	318,225	191,662

[자산항목 : 건물]

(단위 : m2, 백만원)

사업 부문	사업소	소유형태	소재지	구분(면적)	기초 장부가액	당기증감		당기상각	당기 장부가액	비고 (지방세 과세시가표준액)
						증가	감소			
화약 부문	여수사업 장	자가보 유	여수	92,715	11,568	10,731	6	577	21,715	10,452
	동해공장	자가보 유	동해	975	1,716		26	44	1,646	397
	제천공장	자가보 유	제천	1,234	1,526		224	55	1,247	206
	대전사업 장	자가보 유	대전	49,493	40,266	2,362	25	962	41,641	11,967
	보은사업 장	자가보 유	보은	78,086	56,768	1,106	33	1,580	56,260	15,519
	아산사업 장	자가보 유	아산	19,625	13,780	87		274	13,592	5,966
	구미사업 장	자가보 유	구미	32,708	19,187	5,049	42	520	23,674	4,602
	온산공장	자가보 유	울산	3,000	2,888			72	2,816	514
	지사등	자가보 유	기타	8,470	9,123	26		246	8,903	4,451
	계				286,306	156,820	19,361	356	4,330	171,494

[자산항목 : 구축물]

(단위 : 백만원)

사업 부문	사업소	소유형태	소재지	구분	기초 장부가액	당기증감		당기상각	당기 장부가액	비고
						증가	감소			
화약 부문	여수사업장	자가보유	여수		5,660	901		456	6,104	
	동해공장	자가보유	동해		1,170			55	1,115	
	제천공장	자가보유	제천		1,192			36	1,155	
	대전사업장	자가보유	대전		12,170	205	63	520	11,792	
	보은사업장	자가보유	보은		20,975	35		1,411	19,599	
	아산사업장	자가보유	아산		1,572	29		63	1,538	
	구미사업장	자가보유	구미		566	30		78	519	
	온산공장	자가보유	울산		8,801	865		452	9,214	

	지사등	자가보유	기타		6,243		1	370	5,873	
계					58,348	2,065	64	3,440	56,909	

[자산항목 : 기계장치]

(단위 : 백만원)

사업 부문	사업소	소유형태	소재 지	구분	기초 장부가액	당기증감		당기상각	당기 장부가액	비고
						증가	감소			
화약 부문	여수사업장	자가보유	여수		10,152	21,308	11	2,932	28,516	
	동해공장	자가보유	동해		443		241	46	155	
	제천공장	자가보유	제천		0			0	0	
	대전사업장	자가보유	대전		11,176	4,021	0	2,598	12,600	
	보은사업장	자가보유	보은		10,916	1,810		5,340	7,386	
	아산사업장	자가보유	아산		14,459	2,044		1,042	15,461	
	구미사업장	자가보유	구미		3,440	1,704	3	802	4,339	
	온산공장	자가보유	울산		7,353		10	882	6,461	
	당진사업소	자가보유	당진		87			21	65	
	지사등	자가보유	기타		62	85	3	24	120	
계					58,089	30,972	269	13,687	75,104	

[자산항목 : 차량운반구]

(단위 : 백만원)

사업 부문	사업소	소유형태	소재지	구분	기초 장부가액	당기증감		당기상각	당기 장부가액	비고
						증가	감소			
화약 부문	여수사업장	자가보유	여수		730	483	0	185	1,027	
	동해공장	자가보유	동해		360	341	195	96	409	
	제천공장	자가보유	제천		40		15	25	0	
	대전사업장	자가보유	대전		341	202	12	122	409	
	보은사업장	자가보유	보은		597	183	9	148	623	
	아산사업장	자가보유	아산		77	18	0	18	76	
	구미사업장	자가보유	구미		28	42	0	17	54	
	온산공장	자가보유	울산		0				0	
	당진사업소	자가보유	당진		17	17		5	29	
	지사등	자가보유	기타		14,261	630	0	1,210	13,681	
계					16,449	1,915	231	1,825	16,308	

사업 부문	사업소	소유형태	소재지	구분	기초 장부가액	당기증감		당기상각	당기 장부가액	비고
						증가	감소			
화약 부문	여수사업장	자가보유	여수		3,253	901	1,477	526	2,150	
	동해공장	자가보유	동해		4	3		1	5	
	제천공장	자가보유	제천		0	21		3	17	
	대전사업장	자가보유	대전		2,992	2,049	0	1,031	4,010	
	보은사업장	자가보유	보은		972	1,024	0	398	1,598	
	아산사업장	자가보유	아산		2,413	518	715	494	1,721	
	구미사업장	자가보유	구미		4,391	2,407	0	1,374	5,424	
	운산공장	자가보유	울산		0				0	
	당진사업소	자가보유	당진		9			1	7	
	지사등	자가보유	기타		1,820	532	0	503	1,848	
계					15,854	7,453	2,193	4,332	16,782	

(2) 설비의 신설·매입계획

2010년 부터 중장기 성장기반 강화를 위한 투자를 확대하였으며, 현재 진행중인 투자 현황은 다음과 같습니다.

사업 부문	구분	투자 기간	투자대상 자산	투자효과	총투자액	기투자액	향후 투자액	비고
화약 부문	사업 유지/ 확대	2011년	기계장치 외	생산능력확보 생산성향상 유지보수 등	1,367	786	581	
합계					1,367	786	581	

<도소매업>

가. 영업용 설비 현황

(1) 국내

- 당사는 국내에 본사, 구로영업소 및 영남사업소 이외에도 시흥 철강지점, 용인 축산창고, 시화 철강창고, 연기군 LPG 저장탱크, 목포사업소를 보유하고 있습니다.

구분	소재지	토지	건물	합계	종업원수	비고
본사	서울	-	5,907	5,907	339	임차

서울영업소	서울 구로	-	179	179	3	임차
시흥판매지점	서울 시흥	-	73	73	3	임차
영남사업부	부산	2,422	830	3,252	26	소유
용인 축산 창고	경기도 용인시	18,992	10,152	29,144	-	소유
시화창고	경기 시흥시		440	440	0	임차
연기군 LPG 저장탱크	충남 연기군	1,799	58	1,857	3	소유
목포사업소	전남 목포시		258	258	2	소유
고문실(한화빌딩)	서울 서소문동		165	165	1	임차
고문실(한화손보)	서울 서소문동		109	109	1	임차
합 계		23,213	18,171	41,274	378	-

(2) 해외

- 당사는 중국, 대만 등 동남아 지역을 중심으로 10개국에 사무소를 보유하고 있으며, 현지무역법인 6개를 보유하고 있습니다.

(단위 : 백만원, m2, 명)

구 분	소재지	토 지	건 물	합 계	종업원수	비고
사무소	중국		628	628	29	면적
	대만		81	81	5	면적
	호치민		82	82	6	면적
	아테네		89	89	3	면적
	인도네시아		125	125	7	면적
	마닐라		81	81	6	면적
	모스크바		95	95	4	면적
	알마티		151	151	6	면적
	두바이		74	74	3	면적
	뭄바이		108	108	5	면적
현지법인	일본	44,884	23,891	68,774	46	장부가액
	독일		507	507	24	면적
	싱가폴		239	239	10	면적
	홍콩		170	170	7	면적
	상해		180	180	22	면적
	브라질		120	120	7	면적

※ 상기 사항 중 현지법인 및 생산법인에 대한 토지, 건물, 종업원은 당사 재무제표에는 귀속되지 않았으나, 당사와 긴밀한 관계(관계회사 등)에 있으므로 관리상 기재하였습니다.

[종속회사의 내용]

<제조/건설부문>

▶ 한화테크엠(주)

가. 생산능력 및 생산 능력의 산출 근거

(1) 생산능력

(단위 : 백만원)

사업부문	품 목	제10기 3분기 누적	제9기	제8기
산업기계	공업용로, 자동화, 파워트레인	212,345	288,000	260,000
공작기계	CNC자동선반, 연삭기	115,668	128,500	128,500
합계		328,013	416,500	388,500

(2) 생산능력의 산출근거

- ① 산업기계의 생산능력은 해당년도 및 3분기의 생산 계획을 기준으로 함.
- ② 공작기계는 100대/월, 평균판매가 107.1백(2010년기준)을 기준으로 생산능력을 산출함. 단, 2011년은 설비투자에 따라 120대/월 기준으로 3분기 누적 생산능력을 산출함.

나. 생산실적 및 가동율

(1) 생산실적

(단위 : 백만원)

사업부문	품목	제10기 3분기 누적	제9기	제8기
산업기계	공업용로, 자동화, 파워트레인	190,897	245,083	204,102
공작기계	CNC자동선반, 연삭기	104,832	110,848	56,269
합계		295,729	355,931	260,371

(2) 가동율

사업부문	품목	제10기 3분기 누적	제9기	제8기
산업기계	공업용로, 자동화, 파워트레인	89.9%	85.1%	78.5%
공작기계	CNC자동선반, 연삭기	90.6%	86.3%	43.8%

* 가동율은 생산실적/생산능력으로 산출

다. 생산설비의 현황

(단위 : 백만원)

구분	기초장부	증감	기말장부	시가	비고
----	------	----	------	----	----

		증가	감소	당기상각			
토지	23,198	-	-	-	23,198	33,075	공시지가
건물	19,322	-	-	559	18,763	-	-
구축물	1,006	-	-	55	951	-	-
기계장치	8,013	2,677	1,130	574	8,986	-	-
차량운반구	321	125	72	70	304	-	-
공기구비품	2,200	1,253	13	615	2,825	-	-
건설중인 자산	354	1,197	73	-	1,478	-	-
합 계	54,414	5,252	1,288	1,873	56,505	-	-

▶ (주)한화건설
가. 주요설비의 현황

[자산항목 : 토지]

(단위 : 백만원)

사업소	소유형태	소재지	구분 (㎡)	기초장부가 액	당기증감		당기상각	기말 장부가액	공시지가
					증가	감소			
국내	자가보유	서울	19,720.5	137,990	540	-	-	138,530	66,467
	자가보유	서울외	186,347.3	144,826	5,398	-	-	150,224	90,356
	소 계		206,067.8	282,816	5,938	-	-	288,754	156,823
합 계			206,067.8	282,816	5,938	-	-	288,754	156,823

[자산항목 : 건물]

(단위 : 백만원)

사업소	소유형태	소재지	구분 (수량)	기초장부 가액	당기증감		당기상각	기말 장부가액	비고
					증가	감소			
국내	자가보유	서울	-	30,435	-	-	693	29,742	
	자가보유	서울외	-	23,538	10,367	-	595	33,310	
	소 계		-	53,973	-	-	1,288	63,052	
합 계			-	53,973	10,367	-	1,288	63,052	

[자산항목 : 차량운반구]

(단위 : 백만원)

사업소	소유형태	소재지	구분 (수량)	기초 장부가액	당기증감		당기상각	기말 장부가액	비고
					증가	감소			
국내	자가소유	본사/각현장	-	14,701	524	259	1224	13,742	
	소 계		-	14,701	524	259	1224	13,742	

합 계	-	14,701	524	259	1224	13,742	
-----	---	--------	-----	-----	------	--------	--

[자산항목 : 가설장비]

(단위 : 백만원)

사업소	소유형태	소재지	구분 (수량)	기초 장부가액	당기증감		당기상각	기말 장부가액	비고
					증가	감소			
국내	자가소유	본사/각현장	-	3	-	-	1	2	
	소 계		-	3	-	-	1	2	
합 계			-	3	-	-	1	2	

나. 영업용부동산의 현황

(단위 : 원)

구 분	소재지	면적(㎡)	취득가액	장부가액	공시지가	비 고
토 지	천안 청수지구	24,643.00	79,557,930,651	79,557,930,651	32,282,330,000	-
소 계		24,643.00	79,557,930,651	79,557,930,651	32,282,330,000	-
건 물	-	-	-	-	-	-
소 계		-	-	-	-	-

▶ 검단에코텍(주)

검단에코텍(주)는 처리장을 운영할 수 있는 관리운영권을 부여받은 상태로 법인 소유의 생산설비가 없습니다. 참고로 검단에코텍(주)의 유형자산현황은 아래와 같습니다.

[자산항목 : 차량운반구]

(단위 : 백만원)

구 분	기초장부가액	당해증감		당해상각	기말장부가액	비고
		증가	감소			
차량 운반구	1.4	0	0	0.7	0.7	

[자산항목 : 비 품]

(단위 : 백만원)

구 분	기초장부가액	당해증감		당해상각	기말장부가액	비고
		증가	감소			
비 품	7.2	0	0	3.5	3.7	

<서비스/ 금융 부문>

▶ 한화호텔앤드리조트(주)

가. 생산능력 및 생산능력의 산출근거

- (1) 생산능력
- 리조트부문

[2011. 09. 30 현재]

구 분	지 역 별	객실수 홀 수	개 장 시 기	부 대 업 장
콘 도/ 골 프 텔	설 약	1,566	82.01	씨네라마 등
	용 인	250	85.04	야외수영장 등
	양 평	401	88.09	야외수영장, 눈썰매장 등
	지 리 산	57	88.08	사우나 등
	백 암	249	88.10	온천사우나 등
	수 안 보	72	93.01	연회장 등
	경 주	394	96.03	스프링돔 등
	산정호수	209	96.07	실내수영장, 사우나 등
	대 천	305	98.07	머드팩실, 해수사우나 등
	해 운 대	417	01.07	연회장, 세미나실 등
	제 주	397	03.10	테라피 등
	평 창	440	05.11	한,양식당 등
태 안	56	10.09	한,양식당 등	
계	13개업장	4,813	-	-
산 장	수 안 보	20	93.01	-
호 텔	지리산관광호텔	44	88.08	-
골 프 장	용인 프라자CC	36	80.06	-
	설악 프라자CC	18	84.07	-
	제주 봉개CC	9	04.08	-
	춘천 Jade Palace GC	18	04.09	-
	골든베이 GC	27	10.09	-
소 계	-	108	-	-
온천테마 파크	설악 워터피아	-	97.07	파도풀 등 물놀이 시설
	경주 스프링돔	-	06.03	물놀이 시설 등
승마장	고양 로얄새들	-	03.07	승마시설 등
수목원	제이드가든	-	11.05	수목원 등
문화(관람)	63씨월드	(시간당) 1,200 명	-	수족관, 아이맥스, 공연 등
	63 아트홀	446 석		

※ 2011.4.1자로 (주)태안리조트 흡수합병 등기완료되어 골프장(골든베이GC, 27홀) 이 추가되었습니다.

○ FC 부문

[2011. 09. 30 현재]

구분	업장 수	일식수(누계)	비고
사무실	DMC첨단산업센터 등 40개업장	16,491	
공장	GM대우군산 등 101개업장	47,946	
관공서	대한상공회의소 등 20개업장	7,987	
학교	서강대점 등 18개업장	27,064	
병원	순천향병원 등 56개업장	37,900	
유통	그랜드마트신촌점 등 10개업장	6,239	
델리카/기타	갤러리아수원점 등 3개업장	301	
푸드코트/외식	AK프라자 구로점 등 4개업장	943	
휴게소(주유소)	공주(당진)휴게소 등 13개업장	13	
기타 외식	티원 등 33개업장	5,376	
	총 298개업장	150,260	

※ 2011.09.30 누적기준이며, 식수는 급식업의 특성상(학교 등) 월별로 차이가 있음

○ 호텔부문

[2011. 09. 30 현재]

구분	내용		수용규모	비고
호텔	객실	플라자호텔 등 1개 호텔	400 실	부대시설 포함 (휘트니스, 스파 등)
F&B	식음 (호텔)	세븐스퀘어 등 6개 업장	716 석	호텔내부 5개소 호텔외부 1개소
	연회 (호텔)	그랜드볼룸 등 5개 홀/4개 룸	772 명	호텔내부
	식음 (63)	63뷔페 파빌리온 등 9개 업장	1,137 명	63내부 8개소 63외부 1개소
	연회 (63)	63그랜드볼룸 등 9개 홀	2,062 명	-
EK	식음	에릭케제르 63점 등 6개 업장	-	-

○ 당사 사업장 전체 현황 요약

[2011. 09. 30 현재]

(단위 : 객실수, 홀수, 업장수)

구분	품목	사업소	제33기 3분기	제32기	제31기	비고
리조트	콘도 외	설악 등	4,877	4,819	4,819	객실수

	골프	프라자CC 등	108	81	81	홀수
	문화	63씨월드 등	4	4	-	업장수
F C 부문	급식, 외식 등	순천향병원 등	285	292	276	업장수
	휴게소(주유소)	공주휴게소 등	13	12	-	업장수
호텔 부문	객실	플라자호텔	400	400	455	객실수
	F&B	63파빌리온 등	13	13	14	업장수

- ※ 2011.4.1 (주) 태안리조트 흡수합병 등기완료로 골든베이CC(27홀) 골프장 추가
- ※ 문화사업부는 32기 3분기부터 리조트부문에 포함
- ※ 호텔부문: 연회업장 수 상기 요약자료에서는 생략함

(2) 생산능력의 산출근거

(가) 산출방법 등

① 산출기준

- 사업장별 생산능력 표기

② 산출방법

- 사업장별 객실수 및 식수인원 표기
- FC부문 휴게소는 업장수만 표기
- 호텔부문 객실수, 업장수, 홀(룸)수로 표기

(나) 평균가동시간

- 리조트 부문 객실평균가동율 : 61.7%(2011년 3분기 누계 평균가동율)
61.1%(2010년 평균가동율, 설악사업장 리모델링
으로 인해 가용객실수 감소분 반영함)
59.6%(2009년 평균가동율)

- FC부문 식수인원 : 150,260식/일(2011년 9월말 기준)
172,170식/일(2011년 6월말 기준)
166,139식/일(2010년 12월말 기준)
186,208식/일(2009년 12월말 기준)

- 호텔 객실평균가동율: 80.4% (2011년 3분기 누계 평균가동율/ 총 객실 400실)
67.4% (2010년 3분기 누계 평균가동율)
64.7% (2010년 평균가동율/ 총 객실 1~3분기 455실
4분기 400실)
76.1% (2009년 평균가동율/ 총 객실 455실)

※ 호텔 개보수 기간(2010.5.3~2010.10.31)을 제외한 평균가동율

- 호텔부문 식음/연회업장 이용 고객수 : 1,034,011 명 (2011년 3분기 누계)
1,373,246 명 (2010년 전체)
1,467,784 명 (2009년 전체)

나. 생산실적

[2011. 09.30 기준]

(단위 : 백만원)

사업부문	매출유형	품 목	제 33기 3분기	제 32기 3분기
리조트 부문	콘도상품매출	콘도외	29,689	26,609
	관리비수입	"	26,427	24,726
	객실수입	"	20,192	18,335
	입장수입	"	50,911	35,324
	식음료매출	"	28,713	25,354
	상품매출	"	23,581	19,403
	회원관리수입	"	4,360	4,181
	위락수입	"	1,152	1,210
	대여수입	"	7,280	5,884
	대실료수입	"	-	-
	임대수입	"	2,387	2,086
	봉사료수입	"	-	-
	전화료수입	"	4	4
	공사수입	조경공사외	15,334	4,622
	기타수입	콘도외	21,924	28,717
리조트부문 합계			231,954	196,455
FC부문	식음료매출	단체급식 외	153,037	122,582
	상품매출	단체급식 외	162,371	99,434
	기타매출	단체급식 외	16,742	11,755
FC부문 합계			332,150	233,771
호텔부문	객실수입	호텔외	19,142	5,850
	입장수입	"	-	8,280
	식음료매출	"	57,042	53,156
	상품매출	"	3,743	2,366
	회원관리수입	"	2,357	2,594
	임대수입	"	2,037	2,276
	봉사료수입	"	6,427	3,271
	전화료수입	"	50	36
	기타수입	"	7,814	5,633
호텔부문 합계			98,612	83,462
합계			662,716	513,688

다. 생산설비의 현황 등

(1) 생산설비의 현황

(단위: 천원)

구 분	2011년 3분기	2010년 3분기
기초 순장부금액	1,794,760,594	1,690,864,139
증속기업의 취득	184,253,469	-
취득	148,806,483	57,307,206
처분	(3,913,168)	(12,613,356)
감가상각비	(38,876,676)	(29,441,764)
기타 증감액(주1)	(50,539,114)	1,824,291
보고기간말 장부금액	2,034,491,588	1,707,940,516
취득원가(또는 평가액)	2,343,941,646	1,983,249,204
감가상각누계액	(309,182,645)	(275,084,377)
국고보조금	(267,413)	(224,311)
보고기간말 장부금액	2,034,491,588	1,707,940,516

(주1) 기타증감액은 유형자산의 콘도상품간 대체 및 건설중인자산의 무형자산 대체로 이루어져 있습니다.

토지는 2010년 1월 1일에 독립된 평가기관에 의하여 재평가 되었습니다. 평가는 독립적인 제3자와의 거래조건에 따른 최근 시장거래에 근거하여 수행되었습니다. 이연법인세를 차감한 후의 재평가잉여금은 기타포괄손익으로 인식하고 자본항목 중 '재평가적립금'으로 표시하고 있습니다.

(2) 설비의 신설, 매입계획 등

(가) 진행중인 투자

(단위 : 억원)

사업부문	구 분	투자기간	투자대상 자산	투자효과	총투자액	기투자액 (당기분)	향후 투자액	비 고
리조트 부문	신설	~2011년	토지 외	수목원 확보	186	186 (9)	0	수목원
리조트 부문	리모델링	~2011년	건설 외	콘도 리모델링	927	706 (334)	221	콘도
리조트 부문	증축	~2011년	건설 외	워터파크 증축	339	259 (143)	80	워터파크
호텔부문	신규사업	~2011년	인테리어 외	에릭케제르 삼청점 출점	12.2	12.2 (12)	0	신규 점포 오픈
호텔부문	신규사업	~2011년	생산시설 확장	에릭케제르 LAB 확장공사	13.9	13.9 (12.4)	0	에릭케제르 LAB

합 계	-	1,478.1	1,177.1 (510.4)	301	-
-----	---	---------	--------------------	-----	---

※ 현금집행기준 작성

(나) 향후 투자계획

- 콘도 리모델링

* 투자기간: '11. 9월~12월

* 투자범위: 한화리조트/ 해운대

* 총 투자액: 204억

▶ 한화청량리역사(주)

한화청량리역사(주)는 부동산 임대 등의 서비스를 제공하고 있으므로, 생산설비가 없습니다. 참고로 한화청량리역사(주)의 유형자산현황은 아래와 같습니다.

[자산항목 : 건물 및 부속설비]

[단위 : 백만원]

사업소	소유형태	소재지	구분(면적)	기초 장부가 액	당해증감		당해상각	기말 장부가 액	비고
					증가	감소			
청량리 민자역사	자가	서울시 동대문구 전농동 591-53	177,793㎡	360,496	4,218	0	5,471	359,243	-

▶ (주)한화저축은행

가. 점포현황

(2011.09.30 현재)

[단위 : 백만원]

구 분	여신규모	수신규모	소재지
부천 본점	477,932	252,505	부천시 원미구
성남 지점	72,130	295,471	성남시 중원구
합 계	550,062	547,976	

나. 보유 부동산 현황

(2011.09.30 현재)

[단위 : 백만원]

구 분	토지(장부가액)	건물(장부가액)	합계	비고
업무용 부동산	4,412	3,181	7,593	-
비업무용 부동산	3,662	-	3,662	유입물건
합 계	8,074	3,181	11,280	

<해외사업 부문>

▶ Hanwha International (Shanghai) Co.,Ltd.(한화국제무역(상해)유한공사)

Hanwha International (Shanghai) Co.,Ltd.(한화국제무역(상해)유한공사)는 도소매업에 종사하고 있으므로, 고정된 생산설비에서 반복적인 생산 활동을 통해서 물리적인 제품을 만들어내는 생산설비가 없습니다.

▶ Hanwha Resources(USA) Corporation

Hanwha Resources (USA) Corporation는 고정된 생산설비에서 반복적인 생산 활동을 통해서 물리적인 제품을 만들어내는 생산설비가 없으며, 현지사무소도 임차계약을 통해 운영하고 있습니다.

5. 매출에 관한 사항

가. 매출실적

(단위 : 백만원)

구분		매출유형	품목	내수/수출	매출액	
지배회사	제조업	제품	산업용화약, 방위사업 등	내수	549,696	
				수출	35,912	
				소계	585,608	
		상품	인플레이터, 암모니아 등	내수	30,630	
				수출	6,543	
				소계	37,173	
		기타	기타	내수	3,902	
				수출	4	
				소계	3,906	
	도소매업	제품	화약류	내수	0	
				수출	2,747	
				소계	2,747	
상품		석유화학제품, 석유제품, 일반상품 등	내수	985,147		
			수출	2,180,702		
			소계	3,165,849		
기타		대행매출 등	내수	10,490		
			수출	2,656		
			소계	13,146		
종속회사	제조/건설	한화테크엠(주)	제품	산업기계, 공작기계	내수	186,011
					수출	109,718
					소계	295,729
		기타	부동산임대	내수	140	

				수출	0
				소계	140
	(주)한화건설	제품	건축, 토목, 플랜트	내수	1,434,593
				수출	527,183
				소계	1,961,776
	검단에코텍(주)	기타	하수처리	내수	5,111
				수출	0
				소계	5,111
서비스/금융	한화호텔앤드리조트(주)	상품	상품매출	내수	219,384
				수출	0
				소계	219,384
		기타	객실, 입장 수입 위탁, 대여 수입 등	내수	443,332
	수출			0	
			소계	443,332	
	한화청량리역사(주)	기타	임대	내수	18,712
				수출	0
				소계	18,712
	(주)한화저축은행	제품	예치금, 유가증권, 대출채권 운용수익	내수	40,902
수출				0	
소계				40,902	
해외사업	Hanwha Japan Co.ltd	상품	석유화학, 철강/기계, 수지 가공 등	내수	161,887
				수출	185,868
				소계	347,755
	Hanwha International(S) Pte Ltd.	상품	납사, 석유제품, 화학제품, 철강제품	내수	0
				수출	1,615,376
				소계	1,615,376
	Hanwha Europe GmbH	상품	원자재/설비/철강/석유화학 제품 등	내수	0
				수출	206,070
				소계	206,070
	Hanwha International (Shanghai) Co.,Ltd.	상품	후판, SM, 기계설비 등	내수	50,233
				수출	224,157
				소계	274,390
	Hanwha Resources(USA) Corporation	상품	원유, 가스	내수	11,778
				수출	0
소계				11,778	
Hanwha Saudi Contracting Co.	제품	플랜트	내수	95,266	
			수출	0	

	Ltd.			소계	95,266
	Hanwha America Development Inc.	-	-	내수	0
				수출	0
				소계	0

[지배회사의 내용]

<제조업>

당사의 매출 형태별 실적은 다음과 같으며, 당분기 수출과 내수 비율은 약 1:14 이고 제품 매출(내수)이 대부분을 차지하고 있습니다.

(단위 : 백만원)

사업 부문	매출유형	품 목		제60기 3분기	제59기 3분기	제59기 연간
화학 부문	제품	산업용화학 방위산업 질산 등 기타	수출	35,912	33,373	56,469
			내수	549,696	556,736	864,104
			소계	585,608	590,109	920,573
	상품	인플레이터 액세서리 암모니아 등	수출	6,543	9,506	20,744
			내수	30,630	18,494	27,211
			소계	37,173	28,000	47,954
	기타	기타	수출	4	105	2,725
			내수	3,902	6,867	10,423
			소계	3,906	6,972	13,148
합 계			수출	42,459	42,984	79,938
			내수	584,228	582,097	901,738
			소계	626,687	625,081	981,676

<도소매업>

○ 상품매출

(1) 취급품목별 수출[매출]내역

당사의 주요 상품은 PE/PVC 등 석유화학제품, Fuel Oil/Gas Oil 등 석유제품, 비철/철강류 등의 일반상품이며 취급품목별 수출[매출] 내역은 다음과 같습니다.

(단위 : 백만원)

품 목	구 분	제 60 기 3분기		제 59 기 3분기		제 59 기 연간	
		금 액	구성비	금 액	구성비	금 액	구성비
석유화학 제품	수 출	825,170	26.1%	668,777	23.5%	865,308	21.7%
	매 출	3,277	0.1%	6,573	0.2%	6,579	0.2%

석유제품	수출	479,304	15.1%	449,066	15.9%	702,672	17.7%
	매출	13,737	0.4%	0	0.0%	47,113	1.2%
일반상품	수출	876,228	27.7%	730,598	25.7%	1,038,902	26.1%
	매출	968,133	30.6%	986,446	34.7%	1,314,641	33.1%
합계		3,165,849	100.0%	2,841,460	100.0%	3,975,215	100.0%

※ 상기내역은 제 60기 3분기 부문간 내부매출액이 제외된 사항이며,
내부매출액 9,268백만원 포함시 상품매출액 합계는 3,175,117백만원 입니다.

(2) 취급품목별 수입[매입]내역

당사의 주요 상품은 PE/PVC 등 석유화학제품, Fuel Oil/Gas Oil 등 석유제품, 비철/철강류 등의 일반상품이며 취급품목별 수입[매입] 내역은 다음과 같습니다.

(단위 : 백만원)

품목	구분	제 60 기 3분기		제 59 기 3분기		제 59 기 연간	
		금액	구성비	금액	구성비	금액	구성비
석유화학 제품	수입	65,379	2.1%	78,268	2.9%	67,639	1.8%
	매입	516,806	16.6%	536,780	20.1%	765,112	20.5%
석유제품	수입	270,856	8.7%	249,685	9.3%	595,823	15.9%
	매입	339,348	10.9%	311,597	11.6%	440,528	11.8%
일반상품	수입	1,195,503	38.4%	891,819	33.2%	974,814	25.8%
	매입	725,396	23.3%	608,815	22.9%	897,128	24.2%
합계		3,113,288	100.0%	2,676,964	100.0%	3,741,044	100.0%

(3) 거래지역별 수출[매출]내역

(단위 : 백만원)

품목	구분	상대국	금액	구성비	비고
석유화학 제품	수출	일본	253,268	8.0%	-
	수출	중국	180,453	5.7%	-
	수출	동남[남부]아시아	132,966	4.2%	-
	수출	기타	258,483	8.2%	-
	매출	국내	3,277	0.1%	-
석유제품	수출	중국	28,493	0.9%	-
	수출	동남[남부]아시아	430,555	13.6%	-
	수출	기타	20,256	0.6%	-
	매출	국내	13,737	0.4%	-
일반상품	수출	중국	180,453	5.7%	-

수출	동남[남부]아시아	208,946	6.6%	-
수출	북미	158,293	5.0%	-
수출	기타	328,536	10.4%	-
매출	국내	968,133	30.6%	-
합 계		3,165,849	100.0%	-

※ 상기내역은 제 60기 3분기 부문간 내부매출액이 제외된 사항이며,
내부매출액 9,268백만원 포함시 상품매출액 합계는 3,175,117백만원 입니다.

(4) 거래지역별 수입(매입)내역

(단위 : 백만원)

품 목	구 분	상대국	금 액	구성비	비 고
석유화학 제품	수입	중국	21,793	0.7%	-
	수입	동남[남부]아시아	18,680	0.6%	-
	수입	기타	24,906	0.8%	-
	매입	국내	516,806	16.6%	-
석유제품	수입	중국	65,379	2.1%	-
	수입	동남[남부]아시아	196,137	6.3%	-
	수입	기타	9,340	0.3%	-
	매입	국내	339,348	10.9%	-
일반상품	수입	중국	277,083	8.9%	-
	수입	유럽	161,891	5.2%	-
	수입	기타	756,529	24.3%	-
	매입	국내	725,396	23.3%	-
합 계			3,113,288	100.0%	-

○ 제품매출

※ 당사는 제조업을 영위하는 화약부문에서 생산된 제품을 내부 구매하여 해외 국방부 등에 판매하고 있으며, 제 60 기 3분기 금액은 2,747 백만원 입니다.

○ 대행매출

(1) 취급품목별 수출(매출)내역

(단위 : 백만원)

품 목	구 분	제 60 기 3분기		제 59 기 3분기		제 59 기 연간	
		금 액	구성비	금 액	구성비	금 액	구성비
석유화학 제품	수 출	2,192	82.5%	2,428	90.7%	3,133	88.1%
	매 출	-	0.0%	-	0.0%	-	0.0%

석유제품	수출	97	3.7%	123	4.6%	189	5.3%
	매출	-	0.0%	-	0.0%	-	0.0%
일반상품	수출	367	13.8%	126	4.7%	234	6.6%
	매출	-	0.0%	-	0.0%	-	0.0%
합계		2,656	100.0%	2,677	100.0%	3,556	100.0%

※ 석유화학제품 대행수출 2,192백만원은 관계사인 한화케미칼(주)로부터 수출통관 등 관련 용역을 수행하여 발생된 매출입니다.

(2) 거래지역별 수출(매출)내역

(단위 : 백만원)

품목	구분	상대국	금액	구성비	비고
석유제품외	수출	동남아 외	2,656	100.0%	-
	매출	국내	-	0.0%	-
합계			2,656	100.0%	-

나. 판매경로 및 판매방법

[지배회사의 내용]

<제조업>

(1) 판매조직

- 화약부문은 2011년 2월 1일자로 각 사업부를 사업본부로 변경하고, 방산사업본부, 기계항사업본부내 조직 신설 및 명칭 변경을 시행하였습니다.

사업부	조직
화약사업본부	사업기획팀
	화약사업팀
	개발사업팀
	CLADDING사업팀
	CHEMICAL사업팀
	불꽃프로모션팀
	방재사업TFT
방산사업본부	사업1팀
	사업2팀
	사업3팀
	사업5팀
	사업6팀
	해외사업1팀
	해외사업2팀

기계항공사업본부	해외사업팀
	항공사업팀
	자동차부품사업팀

(2) 판매경로

산업용화약사업은 대리점을 통한 판매형태 위주로 유통망을 형성하고 있으며, 방산사업, 항공우주사업, 인플레이터사업, CLADDING사업 및 불꽃프로모션사업 등은 직판을 실시하고 있습니다.

(3) 판매방법

현금판매와 신용판매(어음 등)를 병행하고 있습니다.

(4) 판매전략

산업용화약사업은 대리점간 자율경쟁을 원칙으로 대규모 소비자를 대상으로 안정적인 수요처를 확보 하는 등 유통체계 재편 및 마케팅 강화를 통하여 시장점유율을 유지하도록 노력하고 있습니다. 방산사업은 정부의 국방전력 증강 계획에 맞추어 미래전 유망분야, 신특수무기 등 핵심기술 사업에 적극 참여하고 또한, 기술이전 및 Plant 수출 강화를 통한 수출시장 확대 및 다변화를 추진중에 있습니다. 기계항공사업은 국내외 MRO사업 및 시험설비사업 등을 확대하고 또한, 국제 공동개발 및 수출사업 확대를 통해 적극적으로 해외시장을 개척하여 매출 규모를 확대할 계획입니다.

<도소매업>

구 분	내 용
전략부문	<ul style="list-style-type: none"> · CDM/탄소배출권 사업 · 유연탄, 우라늄 등 광물자원개발, 석탄 수출입 및 내수 · 유전 탐사 및 개발 · 특수제품 수출
유화부문	<ul style="list-style-type: none"> · 연료유 및 석유제품 수출입 · 석유화학제품, 합성수지 수출입 · 화공품 수출입 및 내수 · 유화가공제품 수출입
상품부문	<ul style="list-style-type: none"> · 철강제품 수출입 및 내수 · 비철금속제품 수출입 및 내수 · 베어링 수출입 및 내수 · 축산물, 농수산물 수출입 및 내수 · 제지류 수출입 및 내수 · 자동차, 전동차 및 조선기자재 수출

(2) 판매경로

구 분	판 매 경 로
1. 수출	수출 order 접수 → 국내 구매 → 선적 → Buyer 인도
2. 내수	국내 Buyer 발굴 → 국내 또는 해외 구매 → 판매
3. 삼국거래	해외 Buyer offer 접수 → 제3국 공급선 발굴 → Buyer로 직접 인도

(3) 판매방법 및 조건

구분	내용
국내영업	현금 및 어음 판매
해외영업	거래처 신용조사를 통한 신용도를 고려하여 결제조건과 가격 조건결정 (일람볼 또는 유산스 신용장 거래방식, D/A 조건 등)

(4) 판매전략

- o 해외영업 : 인도, 러시아, 브라질 등 BRICs 지역 신규거래선 개발 및 해외 Network 확충을 통한 현지 Marketing 강화
- o 국내영업 : 산업원자재 분야 우위 지속, 판매 Infra 확충을 통한 영업력 강화 및 신규 품목의 지속 개발을 통한 수익력 향상

(5) 주요 매출처

당사의 주요 매출처는 다음과 같으며 중요성의 관점에서 매출 비율이 3% 이상인 거래처를 표시하였습니다.

(단위 : 백만원)

주요 매출처	소재지	제 60 기 3분기	
		매출액	비율
HANWHA INTERNATIONAL (S) PTE LTD.	싱가포르	411,592	13.0%
MARUBENI CORPORATION TOKYO	일본	121,319	3.8%
노벨리스코리아주식회사	한국	115,522	3.6%
BRIGHTOIL PETROLEUM	싱가포르	102,596	3.2%
HANWHA INTERNATIONAL LLC	미국	94,470	3.0%
기타	-	2,336,243	73.4%
	계	3,181,742	100.0%

※ 상기내역은 제60기 3분기 부문간 내부매출액이 제외된 사항이며,
내부매출액 9,268 백만원 포함시 전체매출액 합계는 3,191,010백만원 입니다.

[중속회사의 내용]

<제조/건설부문>

▶ 한화테크엠(주)

(1) 산업기계

① 판매조직

: 그린테크 영업팀, 자동화 영업팀, 파워트레인 영업팀

② 판매경로

: 국내/해외 고객 및 Agent를 통해 수주를 받아 판매하고 있습니다.

③ 판매방법 및 조건

: 고객별로 시운전/검수완료, 설치완료 조건에 따라 판매하거나 공정진도에

다른 기성판매 방법으로 판매를 하며, 수금은 고객별로 계약조건에 따라 현금, 어음 또는 L/C, T/T, D/A 방식으로 수금하고 있습니다.

(2) 공작기계

① 판매조직

- 국내 : 남부(본사) 영업소, 중부(서울) 영업소, 국내 딜러
- 해외 : 해외딜러

② 판매경로

- 국내 : 본사 및 서울영업소 영업 인력이 직접 고객으로 부터 수주를 하거나 딜러를 통해 수주를 받아 판매하고 있습니다.
- 해외 : 해외딜러를 통해 수주를 받아 판매하고 있습니다.

③ 판매방법 및 조건

- 국내 : 고객으로부터 20%의 선수금을 수령 후 고객요청 장소까지 인도 후 판매하며, 수금은 계약조건에 따라 리스 또는 시설자금, 현금/어음을 받고 있습니다.
- 해외 : 해외 딜러별 여신한도에 따라 한도내에서 판매하고 있으며, 계약조건에 따라 L/C, T/T 방식으로 수금하고 있습니다.

▶ (주)한화건설

1) 판매조직

당사의 판매/영업조직은 사업종류별로 구분하며 세부사항은 다음과 같습니다.

사업부문	사업본부	관련부서
국내부문	토목환경사업본부	토목영업1팀
		토목영업2팀
		토목영업3팀
	건축사업본부	건축영업1팀
		건축영업2팀
		건축영업3팀
	국내영업본부	영업1팀
		영업2팀
	주택영업본부	주택사업1팀
		주택사업2팀
주택영업팀		
해외부문	플랜트사업본부	화공영업1팀
		화공영업2팀
		발전사업팀
		플랜트영업팀
	해외사업실	해외사업팀
		해외토건영업팀

2) 수주전략

당사는 관급공사의 수주를 위해 단기적으로 경쟁력을 보유한 도로 및 수처리 분야는 턴키공사 등을 확대하고 실적이 미흡한 공종은 실적 보유사와 공동입찰을 통해 추진하고 있으며, 장기적으로는 참여가능한 민자 SOC사업에 철도, 교량 등 전략공종을 중심으로 참여하고 있습니다. 또한 최저가 입찰참여로 실적확보 방안을 선별적으로 병행하고 있습니다.

당사는 민간공사의 수주를 위해 지자체 수익사업에 집중하고 있으며 지자체 및 타사에 공동 제안사업을 추진하고 있습니다.(연구소, 업무용 B/D, 병원시설 등)

그리고 해외도급공사의 수주를 위해 과거 공사 수행 경험이 많은 공정을 중심으로 해외진출을 가시화 하고자 노력하고 있습니다.

3) 판매전략(분양 및 임대전략) 및 판매조건

당사는 보유부동산 개발(수도권 및 5대광역시 등)을 통한 Land Mark 확보에 주력하고 있으며 당사 주택 BRAND의 인지도 및 선호도를 제고하고 있습니다.

6. 수주상황

[지배회사의 내용]

<제조업> 화약부문의 수주상황은 국가 보안상 표시하지 않았습니다.

[종속회사의 내용]

<제조/건설부문>

▶ 한화테크엠(주)

(단위 : 백만원)

사업부문	품목	계약기간		수주금액	생산액 (판매액)	수주잔고 (판매잔고)
		시작일	종료일			
산업기계	공업용로, 자동화, 파워트레인,	2008. 01 ~		110,250	110,117	133
		2009. 01 ~		123,133	119,588	3,545
		2010. 01 ~		290,786	243,810	46,976
		2011. 01 ~		161,229	61,165,	100,064
공작기계	CNC자동선반, 연삭기	2010. 07 ~		21,373	104,268	23,619
		2011. 01 ~		106,514		
합 계				813,285	638,948	174,337

* 주1) 수주금액은 산업기계/공작기계 제10기 3분기 기준으로 잔고가 있는 수주합계 금액을 기준으로 작성함.

주2) 산업기계 생산액은 계약시작일로부터 제10기 3분기까지의 PJT누계 금액임.

주3) 공작기계 판매액은 제10기 3분기 판매액임.

▶ (주)한화건설

가. 수주현황

(단위 : 백만원)

구분	사업부	발주처	공사명	계약일	완공예정일	기본도금액	완성공사액	계약잔액
관급	건축	대한주택공사서울지역본부	08첫마을 B-1,B-2블럭 공동주택 건설 공사 1공구	2009년 12월	2012년 3월	58,850	32,900	25,950
		경기도시공사	광고택지개발지구 A28블럭 주택건설공사	2007년 11월	2011년 10월	40,537	36,507	4,030
		경기도시공사	김포신도시 Ab-1,2	2010년 5월	2013년 1월	51,483	10,724	40,759
		김포시도시개발공사	김포신도시 Ab-14블럭 주택건설공사	2008년 5월	2011년 4월	64,253	59,895	4,358
		부산광역시도시개발공사	대연혁신지구 공동주택건립공사 1공구	2009년 11월	2012년 11월	24,176	8,132	16,044
		우정사업본부	서부권소포우편센터	2009년 12월	2011년 12월	29,310	19,912	9,398

서울시	서울추모공원	2009년 6월	2012년 4월	31,889	24,433	7,456
태권도진흥재단	태권도공원 건립공사	2009년 7월	2012년 12월	35,266	8,877	26,389
한국토지공사	특수전사령부 영외숙소 이전사업 시설공사	2009년 12월	2012년 6월	30,417	1,579	28,838
주한미군	평택 차량정비고 신축공사	2009년 12월	2011년 11월	25,904	18,227	7,677
FED	평택 Barracks Complex 신축공사	2009년 1월	2011년 2월	49,775	44,397	5,378
(주)킨텍스	KINTEX 제2전시장 건립공사	2008년 12월	2011년 9월	60,156	57,555	2,601
한국토지주택공사 경기지역본부	안양관양 B-1B/L 아파트 전기공사 2공구	2010년 2월	2012년 2월	8,536	4,799	3,737
질병관리본부	인체자원 중앙은행 이전사업	2010년 3월	2011년 12월	8,808	6,166	2,642
제주국제자유도시개발센터	항공우주박물관 건립공사	2010년 3월	2012년 4월	16,969	2,650	14,319
한국토지주택공사 경기지역본부	대전천동2주거환경개선사업지구아파트 전기공사1공구	2010년 4월	2012년 7월	4,662	317	4,345
진주산업대학교 종합교육관 신축공사	진주산업대학교	2010년 4월	2012년 2월	7,931	3,631	4,300
법무부	광주교도소 신축공사	2010년 6월	2014년 6월	37,835	3,224	34,611
건설공제조합	울산방어 A블럭 아파트 건설공사 1공구	2010년 6월	2012년 10월	3,228	2,291	937
건설공제조합	대구칠성주거환경개선지구 아파트 건설공사 1공구	2010년 6월	2011년 11월	6,019	4,642	1,377
한국수력원자력(주)	고리 종합정비공작건물 신축공사	2010년 8월	2012년 10월	12,940	4,763	8,177
행정안전부 정부청사관리소	정부마산지방합동청사 신축공사	2010년 8월	2013년 1월	12,328	1,739	10,589
(재)2012여수세계박람회 조직위원회	2012 여수세계박람회 주제관 및 기타항만 시설공사	2010년 9월	2012년 3월	15,875	6,556	9,319
한국철도시설공단	수원-인천 복선전철 월곶외 2개역사 신축공사	2010년 8월	2011년 12월	17,175	7,991	9,184
(재)경남테크노파크	경남 창원과학연구복합파크 신축공사	2010년 8월	2012년 11월	20,424	5,860	14,564
(주)에프이에스제주	제주영어교육도시 사립학교 BLT사업 중 NLCS 제주신축	2010년 7월	2011년 9월	93,851	84,481	9,370
(주)에프이에스제주	제주영어교육도시 지원시설	2010년 11월	2011년 10월	13,188	12,512	676
(주)제주아카데미	제주영어 지원시설 근린생활	2011년 6월	2011년 10월	2,354	-	2,354
국방시설본부	황금박쥐사업 시설공사	2010년 8월	2012년	179,120	14,281	164,839

				11월			
한국철도시설공단	경전선 마산~함안간 전차선로 신설 기 타공사	2010년 12월	2012년 12월		1,935	235	1,700
행정안전부	지방행정연수원 청사 신축공사	2011년 1월	2012년 9월		20,610	-	20,610
서울특별시도시기반시설본부	강북시립미술관 건립공사	2011년 2월	2013년 2월		13,417	2,514	10,903
경기도건설본부	친환경 농산물유통센터 건립공사	2011년 2월	2012년 8월		15,192	1,491	13,701
한국토지주택공사 경기지역본부	주한미군기지이전시설사업 초/고등학교 건설공사	2011년 6월	2013년 6월		20,863	512	20,351
한국도로공사	한국도로공사 본사 신사옥 건립공사	2011년 6월	2013년 12월		23,048	-	23,048
인천광역시청	2014인천아시아경기대회 심정경기장 건 설공사	2011년 5월	2013년 7월		27,764	968	26,796
정부청사관리소	세종시 정부청사 2-1구역 건립공사	2011년 5월	2013년 10월		29,257	-	29,257
국방시설본부	평택 미8군 병영 및 식당 시설공사	2011년 5월	2013년 11월		40,276	114	40,162
한국토지주택공사 위례사업본부	송파위례 A1-11블록 아파트 건설공사 2공구	2011년 6월	2013년 10월		120,302	698	119,604
조달청	대한민국역사박물관 건립공사	2010년 10월	2012년 5월		8,701	2,776	5,925
에스에이치공사	마곡지구 14단지 아파트 건설공사	2011년 9월	2014년 4월		84,605	-	84,605
(주)제주아카데미	제주영어교육도시 지원시설 2차	2011년 9월	2012년 8월		7,612	-	7,612
(주)비에이치제주	제주영어교육도시 2차 국제학교	2011년 8월	2012년 9월		98,951	616	98,335
도목	대한주택공사	강릉유천 국민임대주택단지 조성공사	2008년 6월	2011년 7월	50,113	37,083	13,030
	한국도로공사	고속국도 제12호선 담양~성산간 확장공 사(제8공구)	2008년 11월	2013년 11월	54,457	25,028	29,429
	한국도로공사	고속국도 제40호선 충주~제천간 건설공 사 제2공구	2009년 8월	2013년 9월	29,292	6,855	22,437
	한국도로공사	고속국도 제45호선 여주~양평간 건설공 사(2-2공구)	2007년 8월	2011년 10월	33,455	24,584	8,871
	한국도로공사	고속국도 제60호선 동홍천~양양간 건설 공사(제6공구)	2008년 12월	2014년 9월	17,082	6,684	10,398
	경기도시공사	광교신도시 물순환시스템 조성공사	2008년 6월	2011년 11월	10,532	8,312	2,220
	경기도시공사	광교신도시 생태하천 및 특수구조물 조 성공사	2009년 8월	2012년 5월	22,505	15,125	7,380
	경기도시공사	광교지구 택지개발사업 조경공사(1공구)	2009년 11월	2011년 11월	5,062	1,581	3,481
	경기도	광양마산간도로확포장	2009년 6월	2014년 6월	29,300	5,687	23,613
	한국토지공사	국군체육부대 이전사업 시설공사	2008년	2011년 9월	50,806	14,372	36,434

				12월				
건교부서울항공청	김제공항건설공사	2002년			13,451	225	13,226	
				12월				
환경관리공단	남강댐 상류 1권역 하수도시설 확충사업	2006년 2월	2010년		24,224	21,522	2,702	
			10월					
한국토지공사	남양주진접 수질복원센터 시설공사	2007년 4월	2011년 7월		8,721	7,815	906	
익산지방국토관리청	남원-곡성(오산-겸면 포함) 도로건설공사	2005년	2013년		75,982	45,392	30,590	
		12월	12월					
환경관리공단	반환미군기지 환경오염정화사업(2-1공구)	2008년 5월	2011년 5월		23,849	19,535	4,314	
경기도	법원-상수간 도로확포장공사	2005년 2월	2010년		58,897	40,735	18,162	
			12월					
한국철도시설공단	분당선 왕십리-선릉간 복선전철 노반시설공사 (1공구)	2004년 9월	2010년 9월		13,920	12,940	980	
한국토지공사	석문국가산업단지4공구	2009년 6월	2013년 3월		11,740	3,277	8,463	
부산지방국토관리청	소천-도계2 국도건설공사	2007년 5월	2016년 3월		25,212	6,770	18,442	
대한주택공사	수원시 국도대체우회도로(태안~영통)망포지하차도공사	2008년 6월	2011년 6월		28,838	27,514	1,324	
한국철도시설공단	수원-인천복선전철 제5공구(연수-남부)노반신설공사	2005년 5월	2010년 5월		15,616	8,065	7,551	
한국수자원공사	시화말티테크노밸리 제3공구 조성공사	2003년	2014년		18,452	7,864	10,588	
		12월	12월					
서울특별시 건설안전본부	신림~봉천터널 도로건설공사(2공구)	2009년	2014년 4월		14,886	1,184	13,702	
		12월						
한국전력공사아산지점	아산테크노밸리 배전관로 설치공사	2008년 8월	2009년 6월		3,525	2,761	764	
춘천시	오창하수처리	2009년 4월	2012년 4월		10,625	7,074	3,551	
의령군청	우곡정수장 막여과 고도정수시설 설치사업	2009년	2010년		1,946	825	1,121	
		12월	12월					
인천광역시종합건설본부	운북하수처리	2009년 7월	2011년		18,632	13,330	5,302	
			10월					
환경관리공단	이천시 부필·소고·송계 공공하수도사업	2009년 7월	2012년 3월		9,208	5,008	4,200	
인천도시철도	인천철도2-15	2009년 6월	2014년		18,900	4,634	14,266	
			11월					
한국토지공사	인천청라지구 경제자유구역 개발사업(4공구)	2007년 6월	2012년 3월		26,552	18,891	7,661	
대한주택공사	지방도358호선(김포~관산간) 도로건설공사 1-1공구	2007년	2010년 6월		72,126	69,796	2,330	
		11월						
환경관리공단	파주금촌하수처리증설	2009년 6월	2011년 3월		20,674	9,624	11,050	
환경관리공단	파주시 문산 하수관거 정비공사	2008년 3월	2013년		17,501	11,426	6,075	

				10월			
한국토지공사	평택청북 수질복원센터 시설공사	2008년 4월	2010년 10월	10,779	10,041	738	
서울지방국토관리청	한강살리기 3공구(여주1지구) 사업	2009년 10월	2011년 12월	43,721	36,370	7,351	
환경관리공단	한강수계 하수관거정비공사(제2-4공구)	2007년 3월	2010년 12월	28,274	27,596	678	
한국철도시설공단충청본부	호남고속철도 제1-4공구 노반신설 기타 공사	2009년 12월	2013년 9월	11,294	5,356	5,938	
충청남도 종합건설	홍성-덕산간 지방도 4차로 확포장공사	2004년 10월	2012년 11월	17,054	9,998	7,056	
서울지방국토관리청	황구지천 하천환경 정비사업	2007년 12월	2010년 4월	17,284	15,774	1,510	
부산지방국토관리청	낙동강 살리기 31공구(구미7지구)사업	2010년 2월	2011년 12월	36,626	28,338	8,288	
대전지방국토관리청	금강살리기 1공구(서천지구) 사업	2010년 2월	2012년 2월	14,900	10,516	4,384	
한국농어촌공사	영산강 하구둑 구조개선사업 2공구	2010년 4월	2012년 12월	13,935	2,445	11,490	
한국환경공단	파주월롱 첨단산업단지 폐수종말처리시설 (1-2단계)	2010년 6월	2011년 4월	2,864	2,066	798	
울산아이포트(주)	울산대교 및 접속도로 민간재안사업 건설공사	2010년 6월	2015년 5월	43,212	4,885	38,327	
(주)서산테크노밸리	서산테크노밸리 오,폐수처리장 설치공사 (1단계)	2010년 6월	2012년 5월	13,712	5,680	8,032	
공산정수장 고도정수처리시설(막여과)설치공사	공산정수장 고도정수처리시설(막여과)설치공사	2010년 6월	2012년 12월	4,901	222	4,679	
한국전력공사	강릉 유천지구 간선설치공사(1단계)	2010년 7월	2011년 5월	901	172	729	
한국철도시설공단	수도권 고속철도(수서~평택) 제9공구 건설공사	2010년 9월	2013년 3월	14,333	1,135	13,198	
서울특별시도시시기반시설본부	강변북로(양화대교~원효대교) 확장공사	2010년 7월	2016년 5월	14,841	238	14,603	
(재)2012여수세계박람회 조직위원회	2012여수세계박람회 Big-O 사업	2010년 7월	2012년 8월	34,008	18,172	15,836	
한국토지주택공사 대전충남지역본부	행정중심복합도시 도시행정구역(3-1) 조성공사	2010년 8월	2014년 2월	39,581	15,161	24,420	
국방시설본부	창공대 시설공사	2010년 12월	2014년 2월	11,354	1,241	10,113	
한국농어촌공사	농업용 저수지 독높이기 건설공사(3공구)	2010년 12월	2012년 12월	21,587	3,603	17,984	
한국환경공단	상수도관망 최적관리시스템 구축사업(태백시)	2010년 12월	2014년 12월	25,227	4,169	21,058	
익산지방국토관리청	화양-적금 도로건설공사 2공구	2011년 5월	2019년	11,924	-	11,924	

					10월			
	에스에이치공사	천왕지구 도시개발사업 단지조성공사	2007년 4월	2011년 10월	10,587	9,971	616	
	한국수자원공사	골포천방수로 II 단계 건설사업 제3공구 건설공사	2004년 10월	2011년 10월	13,518	12,859	659	
	한국환경공단	연천 청산일반산업단지 폐수종말처리시설 설치사업	2011년 8월	2014년 7월	6,805	-	6,805	
	한국도로공사	고속국도 제600호선 부산외곽순환 공사(제8공구)	2011년 7월	2016년 1월	17,925	-	17,925	
	한국도로공사	고속국도 제600호선 부산외곽순환 공사(제9공구)	2011년 7월	2016년 1월	18,810	-	18,810	
	대전광역시건설관리본부	행정도시~대덕테크노밸리 도로건설공사(2구간)	2011년 8월	2015년 10월	28,214	-	28,214	
	인천광역시경제자유구역청	송도국제도시 11-1공구 공유수면 매립공사	2011년 8월	2014년 8월	46,440	-	46,440	
플랜트	한국가스공사	LNG배관(김천~함양)	2009년 6월	2012년 12월	18,986	11,262	7,724	
	한국가스공사	LNG배관(울진~속초)	2009년 6월	2011년 8월	24,291	6,247	18,044	
	한국남동발전(주)	영흥화력 5,6호기 발전소 주설비 건설공사	2010년 3월	2014년 12월	68,565	1,849	66,716	
	원주시청	원주RDF 위탁운영	2008년 4월	2012년 10월	7,300	6,769	531	
민간	건축	이제이씨엠(주)	구로2차 아파트형 공장	2008년 6월	2012년 6월	74,688	-	74,688
		대한생명보험(주)	대한생명 구리사옥 신축공사	2009년 11월	2012년 5월	28,200	12,674	15,526
		한화화인개발사업	소래논현 도시개발사업 총괄도급계약(간접비)	2005년 7월	2009년 12월	70,974	52,948	18,026
		보영건설(주)	수원시 매산로1가 복합상가 신축공사	2005년 12월	2008년 6월	88,320	74,913	13,407
		(주)제주해양과학관	제주해양과학관	2009년 6월	2012년 6월	99,250	61,381	37,869
		(사)한국바이오협회	판교바이오센터	2009년 6월	2011년 4월	49,611	48,561	1,050
		경기도시공사	판교테크노밸리 글로벌 R&D센터 건립공사	2009년 12월	2012년 3월	16,648	7,106	9,542
		한화리조트(주)*2	한화리조트/설악 본관 리모델링공사	2009년 11월	2011년 5월	49,729	45,993	3,736
		(주)여수씨월드	여수아쿠아리움 민간투자사업	2010년 3월	2012년 5월	65,632	46,127	19,505
		대한생명보험(주)	대한생명 대전둔산사옥 신축공사	2010년 1월	2012년 2월	42,720	28,331	14,389
		중학피에프브이 주식회사	중학 2-2구역 업무시설 신축공사	2010년 2월	2012년 6월	105,000	62,592	42,408
		가양비즈메트로(주)	가양비즈메트로	2010년 3월	2012년 2월	54,745	38,579	16,166
		가양비즈메트로(주)	가양동아파트형공장 분양관리	2010년 3월	2012년 6월	11,086	3,278	7,808

	(학)북일학원	북일학원 교육시설공사 신축공사	2010년 6월	2011년 5월	11,927	10,985	942
	연세의료원	에비슨의생명연구센터(ABMRC) 신축공사	2010년 7월	2013년 2월	81,730	7,458	74,272
	한화엘앤씨(주)	한화L&C충북음성공장 신축공사	2010년 7월	2011년 4월	9,350	8,727	623
	한화엘앤씨(주)	한화L&C 음성공장 2단계 신축공사	2010년 11월	2011년 4월	9,238	7,135	2,103
	한화호텔앤드리조트(주)	한화리조트/대전 리뉴얼공사	2011년 3월	2011년 6월	13,100	12,522	578
	경북에코에듀(주)	육동초 외 2교 신축공사	2011년 1월	2012년 2월	12,929	3,809	9,120
	경기에코에듀(주)	소마초외 3개교 신축공사	2011년 3월	2012년 3월	20,214	7,733	12,481
	대한민국재향군인회 회관건축사업본부	향군 잠실타워 신축공사	2011년 2월	2013년 5월	39,062	4,121	34,941
	(주)한화갤러리아	갤러리아 명품관 WEST 업무시설 증축공사	2011년 7월	2011년 11월	2,000	1,031	969
	(주)한화	K9증설사업 QA공정 신축공사	2011년 8월	2011년 12월	2,635	266	2,369
	(주)한화	관성항법장치/추력기 제작공실 신축공사	2011년 9월	2012년 4월	6,980	13	6,967
	한화호텔앤드리조트(주)	한화리조트/해운대 리뉴얼공사	2011년 8월	2011년 12월	10,000	1,053	8,947
	(학)북일학원	북일학원 교육시설 증축공사(2차)	2011년 8월	2012년 7월	10,000	103	9,897
	(주)신한은행	신한금융그룹 데이터센터 신축공사	2011년 6월	2013년 5월	61,720	2,540	59,180
주택	진원이앤씨(주)	남양주시 별내지구 19블록 아파트 신축공사	2009년 12월	2012년 10월	95,337	44,508	50,829
	선화구역주택재개발정비사업조합설립추진위원회	대전 선화구역 주택재개발사업	2007년 1월	2014년 3월	116,000	-	116,000
	면목5주택재건축정비사업조합	면목5구역주택재건축정비사업	2009년 11월	2013년 12월	64,679	-	64,679
	반여1-2조합설립추진위원회	부산 반여1-2구역 주택재개발사업	2006년 3월	2015년 7월	85,450	-	85,450
	연지1-2조합설립추진위원회	부산 연지1-2구역 주택재개발사업	2006년 12월	2014년 6월	144,505	-	144,505
	초음1구역주택재개발정비사업조합설립추진위원회	부산 초음1구역 주택재개발사업	2008년 12월	2015년 9월	258,000	-	258,000
	소사본1의1구역도시환경정비사업조합	부천 소사본1-1구역 도시환경정비사업	2009년 10월	2015년 3월	176,200	-	176,200
	상인천초교주변주택재개발정비사업조합	상인천초교주변 주택재개발정비사업	2009년 12월	2014년 12월	91,800	-	91,800
	인피니테크	서울숲 1BL 주상복합	2006년 12월	2011년 11월	322,449	309,553	12,896
	도현중2구역도시환경정비사업개발위원회	성남 도현중2구역 도시환경정비사업	2007년 11월	2016년 6월	150,044	-	150,044
	신월국제1구역도시환경정비사업조합	신월곡1구역 도시환경정비사업	2009년	2015년 5월	260,792	-	260,792

			12월				
한화화인개발사업	에코메트로 주상복합 개발사업 1차	2009년 9월	2013년 11월	292,982	79,930	213,052	
한화화인개발사업	에코메트로 주상복합 개발사업 2차	2009년 9월	2014년 3월	124,800	39	124,761	
여의주택재개발정비사업조합	여의주택재개발	2009년 7월	2014년 1월	167,055	-	167,055	
(주)세림엘엔디	용인 보정동 아파트 신축공사	2009년 12월	2012년 10월	76,855	45,879	30,976	
송림도시환경정비사업	인천 송림동 도시환경정비사업	2008년 4월	2015년 10월	109,426	-	109,426	
(주)한화	인천에코메트로 8블럭 아파트(연립) 신축공사	2009년 12월	2011년 8월	54,500	-	54,500	
재건축조합	제일주택재건축정비사업	2009년 6월	2013년 3월	63,120	-	63,120	
자체사업	천안청수지구 아파트 신축공사	2007년 12월	2011년 12월	150,000	-	150,000	
와이엔건설(주)	청라 7블록 아파트 신축공사	2008년 12월	2012년 3월	251,330	192,011	59,319	
대한주택공사서울지역본부	파주운정 복합단지개발 PF사업	2008년 3월	2013년 4월	208,000	-	208,000	
(주)알디엠, (주)더블유파크	화성동탄 타운하우스 1,2단지 신축공사	2009년 11월	2011년 5월	44,220	-	44,220	
(주)중우건설	화성향남 아파트 신축공사	2008년 11월	2012년 5월	210,310	-	210,310	
주택개발사업2팀	정릉10구역 주택재개발정비사업	2010년 3월	2013년 4월	56,477	-	56,477	
와이엔건설(주)	청라 7블록 아파트 옵션	2008년 12월	2012년 2월	12,022	8,647	3,375	
창원상남2구역 주주택재건축정비사업조합	창원상남2구역 주택재건축정비사업	2010년 4월	2014년 8월	166,674	-	166,674	
부천동신APT 재건축조합	부천동신아파트 주택재건축정비사업	2010년 4월	2015년 10월	164,100	-	164,100	
창전1 주택재건축정비사업조합	창전1구역 주택재건축정비사업	2010년 5월	2014년 1월	57,985	-	57,985	
개봉4 주택재건축정비사업조합	개봉4구역 주택재건축정비사업	2010년 6월	2014년 4월	84,200	-	84,200	
효창 제6구역 주택재개발사업조합	효창제6구역 주택재개발정비사업	2010년 9월	2014년 1월	55,958	-	55,958	
노량진2재정비 주택재개발정비사업조합	노량진2재정비촉진구역 주택재개발정비사업	2010년 8월	2015년 2월	88,155	-	88,155	
간석초교주변다복마을 주택재개발정비사업조합	인천 간석초교주변 다복마을 주택재개발정비사업	2010년 10월	2015년 5월	181,036	-	181,036	
면목4주택재건축정비사업조합	면목4 주택재건축정비사업	2010년 10월	2014년 2월	40,764	-	40,764	
간석초교주변용천마을구역 주택재개발정비사업조합	간석초교주변 용천마을구역 주택재개발정비사업	2010년 10월	2015년 5월	106,489	-	106,489	
(주)클라세빌	김포 풍무 도시개발사업	2010년	2013년 8월	190,000	88	189,912	

			12월				
	㈜세림엘앤디	용인 보정동 한화 꿈에그린 신축공사 중 확장옵션	2011년 3월	2012년 10월	1,024	24	1,000
	진원이앤씨(주)	별내19블록APT 옵션	2011년 2월	2012년 10월	4,754	596	4,158
	(주)한벽씨앤씨	송파한화오벨리스크 오피스텔	2011년 3월	2013년 5월	129,121	28,411	100,710
	삼희아파트일원구역주택재개발정비사업조합	인천 삼희아파트일원구역 주택재개발정비사업	2011년 1월	2015년 5월	152,853	-	152,853
	이루씨앤에스	노은4지구 공동주택 신축사업	2011년 2월	2013년 12월	298,949	16,698	282,251
		대전노은4지구부지조성	2011년 4월	2013년 12월	18,801	952	17,849
	광명14R구역주택재개발정비사업조합	광명제14R구역 주택재개발정비사업	2011년 5월	2015년 9월	78,516	-	78,516
	학교법인 문성학원	문성학원 교사시설 건립공사	2011년 8월	2013년 1월	29,891	-	29,891
	(주)우람씨앤디	인천 만수동 공동주택 신축공사	2011년 8월	2015년 12월	80,967	-	80,967
토목	제이서해안고속도로	345KV 영흥외 1개 송전선로 지장철타 이설공사	2009년 12월	2010년 11월	2,861	1,844	1,017
	환경관리공단	경주시 하수도시설 확충 민간투자사업	2008년 12월	2012년 3월	45,447	8,341	37,106
	환경관리공단	김포시 하수관거정비 임대형 민자사업	2009년 12월	2013년 12월	11,434	1,835	9,599
	환경관리공단	김포시 하수도시설 민간투자사업	2008년 7월	2012년 5월	21,006	15,648	5,358
	㈜서산테크노밸리	서산테크노밸리 조성공사	2009년 3월	2011년 12월	63,480	36,369	27,111
	서울북부고속도로(주)	서울~포천 고속도로 건설공사	2009년 9월	2015년 12월	119,862	2,787	117,075
	이레일 주식회사	소사~원시 복선전철 건설공사(본선/부대사업)	2008년 12월	2015년 3월	186,210	4,167	182,043
	경기도청	신분당선연장선(정자~광고) 복선전철 민간투자사업	2009년 12월	2013년 12월	47,950	2,175	45,775
	㈜아산테크노밸리	아산테크노밸리 조성사업	2007년 2월	2012년 6월	94,105	79,455	14,650
	환경관리공단	양주시 광적 하수도 민간투자사업	2009년 12월	2013년 12월	24,300	3,306	20,994
	영천상주고속도로	영천~상주고속도로 민간투자사업 건설공사	2007년 12월	2013년 6월	147,267	4,083	143,184
	인천김포고속도로(주)	제2외곽순환(인천~김포간)고속도로 건설공사	2006년 12월	2013년 2월	111,006	2,182	108,824
	제주앤바이로(주)	제주시 하수관거정비 BTL	2007년	2011년 3월	22,931	20,125	2,806

			10월					
	제이서해안고속도로	평택~시흥간 고속도로 민간제안사업 건설공사	2006년 12월	2013년 3월	105,995	60,888	45,107	
	㈜아산테크노밸리	아산테크노밸리 오폐수처리시설 조성공사(1단계)	2009년 3월	2010년 9월	15,549	14,716	833	
	환경관리공단	08제주시 읍면지역 하수관거정비 임대형 민자사업	2009년 12월	2013년 6월	21,663	6,739	14,924	
	경기도청	경기도청역 환승센터(신분당선연장 부대공사)	2010년 12월	2015년 8월	836	114	722	
	한국전력공사중부건설처	서산테크노밸리 배전관로 설치공사	2010년 12월	2011년 10월	1,799	753	1,046	
	제주엔바이로㈜	09제주시 하수관거정비 임대형 민자사업 BTL	2010년 12월	2013년 10월	12,317	819	11,498	
	한국환경공단	화성하수도시설 확충 민간투자사업	2010년 12월	2015년 12월	46,900	3,686	43,214	
	(주)경기화성바이오밸리	경기화성바이오밸리 조성공사	2010년 12월	2014년 12월	60,909	7	60,902	
	이레일㈜	부전마산 복선전철 민간투자	2010년 12월	2015년 12월	65,054	952	64,102	
플랜트	군장열병합발전㈜	군장국가산업단지 집단에너지 공급시설 건설공사	2007년 12월	2010년 10월	212,000	201,441	10,559	
	울산시	울산시 자원회수시설 민간투자사업	2007년 12월	2012년 4월	42,670	17,737	24,933	
	한화케미칼(주)울산1	울산 EVA 프로젝트	2010년 5월	2012년 11월	80,170	31,543	48,627	
	한화케미칼(주)중앙연구소	EAGLE PROJECT 오송공장 신축공사	2010년 10월	2012년 4월	32,070	7,885	24,185	
	여천NCC㈜	1사업장 Butene-1 증설사업	2010년 10월	2011년 8월	12,400	9,539	2,861	
	한화케미칼(주)여수공장	PVC CAPA-UP PROJECT	2010년 12월	2012년 8월	16,090	3,627	12,463	
	원주시청	원주시폐기물 종합처리단지 민간투자사업	2010년 12월	2013년 12월	33,000	-	33,000	
	한화솔라에너지	Rooftop 태양광발전소 건설사업	2011년 6월	2011년 11월	3,729	42	3,687	
	여천NCC㈜	YNCC 2 사업장 노후 전기설비 교체사업	2011년 6월	2012년 6월	38,900	3,905	34,995	
	휴켄스(주)여수공장	휴켄스 #5 NA 공장건설	2011년 6월	2012년 7월	49,900	531	49,369	
	한화케미칼(주)	여수 폴리실리콘	2011년 6월	2013년 6월	530,000	5,922	524,078	
	해 플랜	현대엔지니어링(주)	AAC EA(구매)	2008년 7월	2011년 2월	34,379	29,962	4,417

	NAFTEC	Arzew Refinery	2009년 2월	2011년 12월	262,486	124,171	138,315
	Saudi Arabian Mining Co	Maaden Phosphate Power & Desalination(OOK)	2007년 11월	2011년 11월	233,003	222,817	10,186
	Saudi Arabian Mining Co	Maaden Phosphate Power & Desalination(IK)	2007년 11월	2011년 11월	115,008	113,993	1,015
	Power and Water Utility Company for Jubail and Yanbu(MARAFIQ)	Marafiq Project(OOK)	2009년 7월	2012년 7월	655,627	520,259	135,368
	Power and Water Utility Company for Jubail and Yanbu(MARAFIQ)	Marafiq Project(IK)	2009년 7월	2012년 7월	277,668	137,793	139,875
	Samra Electric Power Generating Company(SEPGCO)	Samra Thermal Power Station Phase III PJ(C)	2009년 9월	2011년 1월	43,912	38,172	5,740
	Samra Electric Power Generating Company(SEPGCO)	Samra Thermal Power Station Phase III PJ(EP)	2009년 9월	2011년 1월	192,884	189,364	3,520
	Kuwait Oil Tanker Company	KUWAIT Um Al-Aish LPG New Filling Plant	2010년 10월	2013년 3월	220,302	35,582	184,720
	Kuwait Oil Tanker Company	KNPC Halon Replacement Project	2010년 12월	2013년 4월	251,334	5,837	245,497
	MARAFIQ	Yanbu II Power & Water Project Pkg1(OOK)	2011년 3월	2014년 2월	813,142	137,836	675,306
	MARAFIQ	Yanbu II Power & Water Project Pkg1(IK)	2011년 3월	2014년 2월	350,688	-	350,688
	MARAFIQ	Yanbu II Power & Water Pkg3 (IK)	2011년 4월	2013년 11월	104,461	-	104,461
	MARAFIQ	Yanbu II Power & Water Pkg3 (OOK)	2011년 4월	2013년 11월	90,624	-	90,624
해외 사업 실	Lakeshore Village Market LLC	시카고 Village Market	2010년 5월	2011년 12월	34,989	31,547	3,442
	Iglesia Ni Cristo	필리핀 Arena	2011년 8월	2014년 2월	185,255	-	185,255
합 계					15,715.27 6	4,660,429	11,054.84 7

* 현재 진행공사 중 계약잔액이 5억 이상인 공사만을 나타내었습니다. 2011년 9월말 현재 수주잔고는 총 11조 630억원입니다.

나. 향후 수주계획

2011년도 수주환경은 중동국가들의 축적된 오일머니와 우리 정부의 적극적 지원을 바탕으로 중동 중심의 해외발주가 지속될 것으로 예상됩니다. 이에 당사는 해외부문의 영업조직을 확대 개편하여 기회를 적극 활용하고자 하며 2011년 연간 4조 2천억원의 수주를 달성하고자 합니다.

- 적극적인 해외시장 공략을 통한 해외수주 목표 달성 및 해외사업 기반 구축
- 공공발주민자사업을 통한 공공시장 실적 확보로 공공 T/K시장 기반 구축

- 재개발/재건축 시장에서의 주택 브랜드 차별화 및 인지도 향상
- 녹색건설 등 신수종 상품 발굴을 통한 중장기 성장동력 확보

<서비스/ 금융 부문>

▶ 한화호텔앤드리조트(주)

- 당사 사업영역중 하나인 단체급식사업은 현재 업계 6위권으로 뉴브랜드의 도입 및 사업 영역의 다각화를 통하여 지속적인 성장세를 유지하고 있으며 컨세션 사업의 일환으로 고속도로 휴게소 운영권(주유소 운영 포함)을 수주하여 포화상태에 이른 단체급식의 성장성 한계를 극복하는 동시에 2011년 6월 중국법인 설립 완료하여 본격적인 해외진출을 통해 신성장 동력의 교두보를 마련하기 위해 노력하고 있음.

<해외사업 부문>

▶ Hanwha International (Shanghai) Co.,Ltd.(한화국제무역(상해)유한공사)

구 분	발주처	사업명	계약기간		수주 금액	기납품 액	수주잔 고
			시작일	종료일			
Hanwha International (Shanghai) Co.,Ltd.	용성중공업	조선용 자동용접설비	10년08월 ~ 11년10월		\$44백만	\$44백만	0

▶ Hanwha Saudi Contracting Co. Ltd.

[단위 : 백만원]

구 분	발주처	사업명	계약기간		수주 금액	기납품액	수주잔고
			시작일	종료일			
Hanwha Saudi Contracting Co.	Saudi Arabian Mining Co	Maaden Phosphate Power & Desalination(IK)	2007년 12월 ~ 2011년 10월		118,780	112,774	6,006
	AAC Ethyleneamines Co	AAC EA(IK)	2008년 9월 ~ 2011년 2월		90,735	90,735	-
	MARAFIQ	Marafiq Project(IK)	2009년 8월 ~ 2012년 7월		263,147	148,271	114,876
	MARAFIQ	Yanbu 2 PKG1 (IK)	2011년 4월 ~ 2014년 2월		371,642	-	371,642
	MARAFIQ	Marafiq Project(IK)	2011년 8월 ~ 2013년 11월		113,895	-	113,895

7. 시장위험과 위험관리

[지배회사의 내용]

○ 외환 및 금리에 관한 사항

가. 주요 시장위험 내용

당사가 노출된 시장위험은 ① 환율 변동에 따른 위험, ② 시장금리 변동 위험으로 구분할 수 있습니다.

(1) 환율변동에 따른 위험

당사는 상품 수출 등으로 인한 외화수금액과 원재료 수입 등으로 인한 외화지급액으로 인하여 환율변동 리스크에 노출되어 있으며, 적절한 환리스크 관리 방안을 수립하여 이를 관리하고 있습니다.

(2) 시장금리 변동 위험

당사는 국내 자금시장의 시장금리 변동에 따라 차입금에 대한 이자비용이 증감할 수 있습니다.

나. 위험관리정책

(1) 위험관리방식

당사는 불확실한 시장위험을 최소화하여 재무구조의 건전성 및 경영의 안정성 실현을 목표로 리스크 관리에 만전을 기하고 있습니다.

1) 규정 및 업무 분장

- 외환 리스크 관리 규정 : Position 의 성격별로 관리 대책 명시
- 외환업무 분장 현황 : 업무 분장 철저 준수

① 외화거래업무 (Front Office)

② 한도 및 평가 업무 (Middle Office)

③ 결제 및 사후처리 업무 (Back Office)

2) 한도설정

- 사내 외환관리규정에 의거 환리스크 한도설정 및 운용
- 사내 선물환제도 운용 및 환관리위원회 구성 운용
: 외화환율 변동을 이용한 투기거래 금지

3) 담당 부서 : 재무실 금융팀

4) 담당인원

- 총인원 : 5명

- 인원현황

① 재무실장 (전무) : 경력 7년 / 전결권자

② 금융팀장 (상무) : 경력 15년 / 업무 총괄

③ Dealer (대리) : 경력 6년 / 사내 및 대외 거래 관리

④ Settlement (대리) : 경력 5년 / 사내 및 대외 거래 관리

⑤ Settlement (사원) : 경력 3년 / 사후 관리

- 5) 전산시스템 운영 현황
 - 리스크 관련 전산 시스템 보유
 - 일단위 리스크 노출 및 관리 현황 보고

- 6) 환위험 관리기법
 - 대외적관리기법 : Forward, Swap (통화, 이자율)
 - 대내적관리기법 : Matching, Netting

○ 상품에 관한 사항

가. 주요시장위험의 내용

무역부문은 매출채권의 외부환경 변화에 따른 리스크를 최소화하여 채권의 건전성 및 예측 가능 경영을 통한 경영의 안정성 실현을 목표로 매출채권 관리에 만전을 기하고 있습니다.

나. 회사 손익에의 영향

3사분기 무역부문의 손익에 영향을 주는 매출채권 리스크는 없습니다.

다. 위험관리정책

(1) 위험관리조직

매출채권 리스크의 관리를 위하여 RM법무팀을 운영 중에 있으며, ① 여신의 부여 및 관리 업무 ② 매출채권 관련 리스크 관리, 분석 및 보고 업무 ③ 사내 감사 등의 업무를 수행하고 있습니다. 또한 해외 매출채권의 리스크 관리를 위하여 외환팀과 협조하여 해외채권의 리스크를 관리하고 있습니다.

(2) 위험관리방식

(가) 위험관리의 일반적 전략

국내/외의 모든 거래처에 대하여 자체 신용평가를 거쳐 적정 여신을 부여하고 있으며, 부여된 여신을 전산상으로 관리하여 여신을 초과하여 매출이 발생하지 않도록 관리하고 있습니다.

(나) 위험관리방법에 대한 사항

수출부문에 있어 가격변동에 의한 해외바이어의 수출대금 미입금에 대비하여 무역보험공사에서 운용하는 수출보험상품에 부보하고 있습니다. 또한 내수부문에 있어 거래처의 계약미이행, 매출채권의 미변제 상황이 발생하지 않도록 RM법무팀에서는 전산상 여신의 부여 및 관리, 보증보험증권 등의 담보징구 독려 등을 통하여 발생가능한 매출채권 리스크에 대비하고 있습니다.

[종속회사의 내용]

<제조/건설부문>

▶ 한화테크엠(주)

가. 환율변동에 따른 위험

당사는 수출로 인한 외화 수금이 원자재 수입에 의한 외화 지출보다 많은 외화 현금흐름을 가지고 있으므로 환율 하락에 따른 환차손이 환율변동에 따른 위험이라 할 수 있습니다.

나. 위험관리 정책

당사는 환율변동에 따른 위험 회피를 위해 사내 환헷징 제도를 운영하고 있으며, 일정규모 외화 계약 체결시에는 개별적으로 헤지함과 동시에 전사 차원에서 헷징 Position을 90%이상으로 규정하여 전담인원을 통해 관리하고 있습니다.

▶ (주)한화건설

가. 주요 시장위험 내용

당사는 외화표시 자산 및 부채의 환율변동에 의한 리스크를 최소화하여 재무구조의 건전성을 목표로 환리스크 관리에 만전을 다하고 있습니다.

나. 위험관리 방식

회사는 외화거래에 대한 환율변동위험을 회피하기 위하여 우리은행, 산업은행 등과 통화선도계약을 체결하고 있습니다. 회사의 위험관리규정 및 위험관리조직은 다음과 같습니다.

1) 위험관리규정 및 업무분장 : 회사의 외환 리스크 관리규정에 의거해 통화별 Netting, Matching, Forward 등으로 Square Position을 유지하도록 관리하고 있습니다. 외환리스크의 한도는 외환 Net Position Cover 원칙에 의해 설정되고 있습니다.

2) 위험관리 조직 : 환위험관리 주관 부서인 금융팀에서 위험관리를 수행하고 있으며 담당인원은 총 5명으로 각 인원의 현황은 다음과 같습니다.

- ① 사장 : 최종 결정권
- ② 재무실장(상무) : 최초 결정권
- ③ 금융팀장(부장) : 사내 및 대외 거래 관리
- ④ Settlement(과장) : 사후 관리

3) 환위험 관리기법 : 환위험관리 주관부서에서는 Delivery와 Settlement를 병행하고 나머지 Position만을 관리하고 있습니다.

▶ 검단에코텍(주)

검단에코텍의 매출의 가격은 최초 운영개시시 정하여진 가격에 매년 물가변동분을 반영하는 구조로 가격위험은 없으며, 외화거래가 없으므로 환위험도 없습니다. 고정금리대출은 정부대출금으로 상환원리금을 정부로부터 동일하게 받고 있으며, 변동금리는 기준금리(3년 만기 무보증 AA- 회사채수익률)에 가산금리(1.55%)를 더하여 산정하여 2011년 적용 변동금리는 5.68%~6.38%이고, 사용료 산정시 반영되는 운영기간 예상금리는 8.05%로 예상보다 낮은 금리수준이어서 금리에 대한 위험도 적다고 할 수 있습니다.

<서비스/ 금융 부문>

▶ 한화호텔앤드리조트(주)

가. 시장위험

(1) 외환위험

회사는 외화차입금을 차입하고 있어 외환위험, 달러화와 관련된 환율변동위험에 노출되어 있습니다. 외환위험은 인식된 자산과 부채와 관련하여 발생하고 있습니다.

회사의 경영진은 회사가 기능통화에 대한 외환위험을 관리하도록 하는 정책을 수립하고 있

습니다. 회사는 통화스왑거래를 통해 인식된 자산과 부채로 인해 발생하는 외환위험을 관리하고 있습니다. 외환위험은 인식된 자산부채가 기능통화 외의 통화로 표시될 때 발생하고 있습니다.

2011년 9월 30일 현재, 다른 모든 변수가 일정하고 통화가 미국달러화에 대해 1% 약세 또는 강세를 가정할 경우, 당 회계기간에 대한 세후 이익은 미국달러화로 표시된 차입금의 외화 환산 손익의 결과로 인하여 707,700천원 (전기: 342,600천원)만큼 상승 또는 하락하였을 것입니다. 한편 회사는 미국달러화로 표시된 차입금을 위하여 통화스왑계약을 체결하고 있습니다.

금융상품의 주요 통화별 구성내역은 다음과 같습니다.

(단위: 천원)

구 분	2011년 9월 30일	2010년 12월 31일
현금및현금성자산		
KRW	27,260,105	2,818,902
USD	69	5,191
계	27,260,174	2,824,093
차입금		
KRW	468,417,657	346,679,890
USD	69,870,382	33,711,836
계	538,288,039	380,391,726

(2) 가격위험

회사는 별도재무상태표상 매도가능금융자산으로 분류되는 회사 보유 지분증권의 가격위험에 노출되어 있습니다. 회사는 상품가격위험에는 노출되어 있지 않습니다. 지분증권에 대한 투자로 인한 가격위험을 관리하기 위해 회사는 포트폴리오를 분산투자하고 있으며 포트폴리오의 분산투자는 회사가 정한 한도에 따라 이루어집니다.

(3) 현금흐름 및 공정가치 이자율 위험

회사의 이자율 위험은 장기 차입금에서 비롯됩니다. 변동 이자율로 발행된 차입금으로 인하여 회사는 현금흐름이자율 위험에 노출되어 있으며 동 이자율위험의 일부는 변동이자부 현금성자산으로부터의 이자율위험과 상쇄됩니다. 또한 고정 이자율로 발행된 차입금으로 인하여 회사는 공정가액 이자율 위험에 노출되어 있습니다. 2011년3분기말 및 전기말 회사의 차입금은 원화로 표시된 변동 및 고정이자부 차입금, 미국 달러화로 표시된 변동 이자부 차입금입니다.

회사는 이자율에 대한 노출에 대해 다각적인 분석을 실시하고 있습니다. 채용자,기존차입금의 갱신, 대체적인 용자 및 위험회피 등을 고려한 다양한 시나리오를 시뮬레이션 하고 있습니다. 이러한 시나리오를 바탕으로 회사는 정의된 이자율 변동에 따른손익 효과를 계산하고

있습니다. 각각의 시뮬레이션에 있어 동일한 이자율 변동이 모든 통화의 경우에 대하여 적용됩니다. 이러한 시나리오들은 주요 이자부 포지션을 나타내는 부채에 대해서만 적용됩니다.

다양한 시나리오에 근거하여 회사는 회사의 현금흐름 이자율 위험을 변동이자수취/고정이자 지급스왑을 이용하여 관리하고 있습니다. 이러한 이자율 스왑은 변동이자부차입금을 고정이자부 차입금으로 바꾸는 경제적 효과가 있습니다. 일반적으로, 회사는 변동 이자율로 차입금을 발생시킨 후 회사가 직접 차입했을 때 부담하여야 하는 이자율보다 낮은 고정이자율로 스왑을 하게 됩니다. 스왑계약에 따라 회사는 거래상대방과 특정 기간마다, 합의된 원금에 따라 계산된 고정이자와 변동이자의 차이를 결제하게 됩니다.

<해외사업 부문>

▶ Hanwha Japan Co.ltd

- (1) 판매 대금 입금 통화와 구입 대금 결제 통화가 다른 경우에 발생하는 환율 리스크에 대해 환율 예약 체결을 추진중 입니다.
- (2) 일본지사의 시설 대금 차입금은 금리 변동 리스크가 있지만 금리 SWAP에 의한 고정화에 따른 금리 코스트 부담 증가와 일본 장래의 금리 상승 가능성을 종합적으로 판단해 리스크 관리를 하고 있습니다.
- (3) 한화그룹 외의 판매처에 대해서는 매출채권 회수 리스크를 충분히 인식, 대책으로는 회수기간 단축 및 거래처마다 신용한도 설정 등을 실시 중입니다.
- (4) Derivative(파생상품) 거래는 외화(USD) 채권 채무에 관한 선도 예약에 한정하고 있으며 투기적 거래는 금지하고 있습니다.

▶ Hanwha International(S) Pte Ltd. (HANSCO)

- (1) 상품가격의 변동에 따른 위험 회피를 위해 상품구성 다양화, 포지션 규모 통제, 상품 선물거래 등을 체결하고 있습니다.
 - 매년 초 상품가격 위험 관리 전략 수립
 - 판매 및 구매 계약체결시 개별적으로 헤지함과 동시에 전사차원에서 Mismatch 관리
- (2) 재무적 성과에 영향을 미치는 잠재적 위험을 식별하여 연결실체가 허용가능한 수준으로 감소, 제거 및 회피하는 것을 목적으로 하고 있으며 상품가격 리스크 관리를 위해 별도의 전담 인원을 배정하여 운영하고 있습니다.

▶ Hanwha Europe GmbH

- (1) 환 Risk 관리
 - 유럽재정위기로 인해 달러대비 EURO 환율은 2011년 3분기에 약세 (상반기말 대비 7.5%↓)로 전환되었습니다
 - 글로벌 경기 악화에 따른 변동폭 확대가 당분간 지속될 것으로 예상되므로 달러 등 외화 자산/부채에 대한 입출금 관리 철저 등 환율 변동에 대한 Risk를 최소화할 것입니다.
- (2) 금융 경색에 따른 자금 관리
 - 유럽재정위기 여파에 따른 금융 경색이 당분간 지속될 것으로 예상되므로 은행 여신 한도 및 판매 대금 입금에 대한 주기적인 모니터링으로 관리에 만전을 다할 것입니다.

▶ Hanwha International (Shanghai) Co.,Ltd.(한화국제무역(상해)유한공사)

환율변동에 따른 위험 회피를 위해 따로 파생금융 상품을 계약하고 있지는 않습니다. 삼국 거래를 포함한 수출 거래의 경우, 구매 대금 결제일과 판매 대금 수금일을 맞춤으로써 실제 발생하는 환차가 없도록 관리하고 있으며, 매월 채권 규모와 채무 규모를 유사한 수준으로

유지함으로써 매월말 기준 회계상 환차익과 환차손이 서로 상쇄되도록 관리하고 있습니다.

▶ **Hanwha Resources(USA) Corporation**

(1) 환 위험

향후 (주)한화에서 Hanwha Resources (USA) Corporation으로 증자되는 투자비가 없을 시, 모든 수익과 비용은 미국 현지에서 USD로 거래되고 Lynch Canyon 투자를 위한 수출입은행 대출금도 USD로 차입했으므로 상환 시 부담해야 할 환 위험이 없습니다.

(2) 금리 위험

Lynch Canyon 투자 시 Libor 6개월 변동금리로 차입했기에 금리 위험이 존재하며, 2013년 만기 시 대출금 일부를 상환함으로써 금리 상승에 따른 리스크를 제한코자 합니다.

(3) 유가 변동 위험

유가는 시장 상황에 의한 변동폭이 크므로, 당사분 생산량이 증가되는 내년 이후부터 목표 가격을 설정하여 Hedging을 실시함으로써 목표 이익을 사전에 확정할 계획입니다.

8. 파생상품 거래현황

[지배회사의 내용]

가. 파생상품계약 체결 현황

(1) 통화선도 거래내역

당사는 환율 변동에 따른 위험을 회피할 목적으로 통화선도거래 계약을 체결하고 있습니다. 통화선도거래의 내역은 다음과 같으며 상기 평가손익은 파생상품평가손익으로 계상하고 있습니다. 통화선도거래관련 파생상품의 공정가액은 서울외국환중개가 월말에 제공하는 통화선도환율에 의거하여 당사가 평가내역을 작성하였습니다. 대금수수방법은 총액수수이며, 중도청산은 불가능합니다. 통화선도거래와 관련하여 당기말 재무제표에 반영된 거래이익은 22,502,196천원, 거래손실은 40,503,688천원입니다. 한편, 당사는 위험회피대상 외화 자산·부채를 네팅 처리한 순 외화 자산·부채에 대하여 통화선도 계약을 체결하였습니다.

(원화단위:천원)

파생상품의 종류	거래기관	약정금액	약정환율	계약일	결제일	평가손실	평가이익	계약내용
통화선도 매입	국민은행	USD 12,100,000	1,073.67	2011.08.31	2011.11.07~2011.11.23	-	1,311,781	만기일에 약정환율을 적용하여 계약금액을 매입하기로 함
	도이치은행	USD 1,000,000	1,070.34	2011.09.05	2011.10.04	-	109,414	
	산업은행	EUR 900,000	1,545.90	2011.05.23	2011.10.27	325,902	-	
	산업은행	JPY 290,000,000	13.3182	2011.07.04	2011.11.07~2011.12.26	-	598,071	
	산업은행	USD 44,800,000	1,125.41	2011.08.17~2011.09.21	2011.10.14~2011.11.17	-	2,556,268	
	신한은행	JPY 230,000,000	15.5020	2011.09.21~2011.09.26	2012.01.10~2012.02.13	35,063	13,703	
	신한은행	USD 14,400,000	1,108.97	2011.08.17~2011.09.19	2011.10.31~2011.11.01	-	1,046,559	
	외환은행	EUR 1,700,000	1,539.01	2011.09.15~2011.09.30	2011.10.13~2011.10.31	-	110,577	
	외환은행	USD 900,000	1,176.20	2011.09.30	2011.10.11	-	3,747	
	우리은행	EUR 400,000	1,588.00	2011.09.07~2011.09.23	2011.10.07~2011.10.11	162,876	-	
	우리은행	USD 11,150,000	1,136.23	2011.09.16~2011.09.28	2011.10.06~2011.10.20	-	494,048	
	제일은행	USD 30,200,000	1,146.66	2011.09.15~2011.09.28	2011.10.07~2011.12.19	648	1,082,285	
	하나은행	USD 37,200,000	1,106.74	2011.06.24~2011.09.29	2011.10.10~2011.12.02	2,609	2,753,297	
통화선도	국민은행	USD 11,400,000	1,174.50	2011.09.21~2011.09.26	2011.11.15~2011.11.16	140,757	45,031	만기일에 약정환율을

도이치은행	USD 11,200,000	1,073.20	2011.09.06	2011.10.10	1,197,716	-
산업은행	EUR 5,200,000	1,558.39	2011.06.30~2011.08.25	2011.10.14~2011.12.02	247,648	-
산업은행	USD 15,950,000	1,124.79	2010.03.30~2011.09.19	2011.10.05~2012.03.30	909,857	-
신한은행	EUR 5,200,000	1,502.64	2011.09.09	2011.12.13	541,323	-
신한은행	USD 3,400,000	1,074.26	2011.08.04~2011.09.08	2011.11.03~2011.12.05	366,275	-
외환은행	EUR 6,300,000	1,556.78	2011.07.28~2011.09.21	2011.12.06~2011.12.12	317,860	-
외환은행	JPY 10,000,000	15.4600	2011.09.30	2012.02.13	-	510
우리은행	EUR 1,950,000	1,540.03	2011.08.08~2011.09.20	2011.10.27~2011.12.14	122,152	-
우리은행	GBP 550,000	1,759.01	2011.08.02~2011.08.29	2011.10.12~2011.11.30	11,983	263,020
우리은행	USD 27,200,000	1,131.92	2011.08.02~2011.09.29	2011.10.12~2012.04.30	1,351,033	879
하나은행	USD 4,800,000	1,087.90	2011.08.26	2011.10.18	445,373	-
				평가손익계	6,179,075	10,389,190

※ 약정금액은 금융기관별로 통합기재하였으며, 약정환율은 약정금액으로 가중평균한 값입니다.

(2) 무역부문은 아연, 구리, 납, 알루미늄 등의 상품매입과 관련하여 선물계약을 체결하고 있습니다. 당기말 현재 미결제된 선물매도계약 및 선물매입계약은 24건과 22건으로 이와 관련하여 14,146,943천원과 691,975천원의 선물평가이익과 선물평가손실을 기타영업외손익으로 계상하고 있습니다.

[종속회사의 내용]

<제조/건설부문>

▶ 한화테크엠(주)

계약처	헤지금액(외화)		거래일	만기일	구분
경남은행	USD	2,000,000	2010.11.17	2011.11.17	선물환 매도
	USD	3,000,000	2010.11.23	2011.11.23	
	USD	2,000,000	2010.11.25	2011.11.23	
	USD	3,000,000	2011.02.01	2012.02.01	
	USD	2,000,000	2011.03.11	2011.03.12	
신한은행	USD	3,000,000	2010.10.18	2011.10.18	선물환 매도
	USD	2,000,000	2010.10.19	2011.10.18	
	USD	1,000,000	2010.11.09	2011.11.07	
	USD	2,700,000	2010.11.12	2011.11.11	
	USD	2,000,000	2011.05.13	2012.05.14	

	USD	4,000,000	2011.06.24	2012.05.14	
외환은행	USD	5,000,000	2011.08.05	2012.08.09	선물환 매도
	USD	4,000,000	2011.09.28	2012.09.28	
	EUR	1,000,000	2011.05.06	2011.12.08	
우리은행	USD	10,000,000	2011.09.28	2011.10.28	선물환 매도
	USD	3,000,000	2011.02.11	2012.02.10	
한국씨티은행	USD	2,000,000	2011.09.09	2012.03.15	선물환 매도
	USD	2,000,000	2011.09.14	2012.03.15	
	USD	1,000,000	2011.04.19	2012.04.19	
	USD	1,000,000	2011.05.25	2012.05.25	
	USD	5,000,000	2011.07.12	2012.07.12	
	USD	6,000,000	2011.07.22	2012.07.20	
	EUR	2,500,000	2011.04.08	2011.12.08	
	EUR	1,000,000	2011.05.06	2011.12.08	

(USD : 미국달러, EUR : 유로화)

▶ (주)한화건설

가. 파생상품 계약현황

회사는 환율변동에 따른 위험을 회피할 목적으로 우리은행 등 금융기관과 통화선도거래계약을 체결하고 있습니다. 파생상품의 공정가액은 거래은행이 제공한 평가내역을 이용하였습니다.

당분기 및 전기말 현재 파생금융상품의 내역은 다음과 같습니다(단위:천원).

구분	당분기말		전기말(검토받지 아니함)	
	자산	부채	자산	부채
매매목적				
통화선도	5,285,162	870,460	450,755	-
합계	5,285,162	870,460	450,755	-

나. 파생상품 계약으로 발생한 손익 현황

- 당분기 및 전분기 중 파생상품관련수익의 내역은 다음과 같습니다(단위:천원).

구분	당분기	전분기
금융상품평가이익:		
- 매매목적 파생상품평가이익	5,285,162	1,254,804
파생상품거래이익:		
- 매매목적 파생상품거래이익	3,701,364	1,456,178

- 당분기 및 전분기 중 파생상품관련비용의 내역은 다음과 같습니다(단위:천원).

구분	당분기	전분기
금융상품평가손실:		
- 매매목적 파생상품평가손실	870,460	98,010
파생상품거래손실:		
- 매매목적 파생상품거래손실	1,705,492	15,493,023

다. 기타 옵션계약 관련사항

회사는 다음 사업의 재무출자자에게 주식매수청구권(풋백옵션)을 부여하였으며 내용은 다음과 같습니다.

제이서해안고속도로	
행사기간	사업의 운영개시일에서 24개월이 경과한 날로부터 72개월이 경과한 날까지
대상주식	재무출자자가 보유하는 주식 전부 또는 일부
행사가격	액면가액(15,875백만원)
행사조건	(1) 행사기간 중 실제교통량이 2년 연속하여 실시협약상 교통량의 70%에 미달하는 경우 (2) 행사기간 중 사업시행자의 귀책사유로 인하여 실시협약이 해지되는 경우 단, 운영개시일로부터 2년 연속하여 실제교통량이 실시협약상 교통량의 95%이상인 경우에는 행사할 수 없습니다.

울산그린센터(주)	
행사기간	사업의 운영개시일에서 운영기간 종료일까지
대상주식	재무출자자가 투입한 자기자본 전액
행사가격	액면가액(3,507백만원)
행사조건	(1) 영업개시일 부터 만 5년 : 예상운영수입의 90% 미만인 경우 (2) 만 5년 ~ 만 10년 : 예상운영수입의 85% 미만인 경우 (3) 만 10년 이후 : 예상운영수입의 80% 미만인 경우

제주해양과학관	
행사기간	사업의 운영개시일에서 운영기간 종료일까지
대상주식	재무출자자가 투입한 자기자본 전액
행사가격	액면가액(1,160백만원)
행사조건	(1) 재무출자자가 대상회사에 출자금을 납입한 날로부터 20년이 경과한 경우 (2) 어느 사업년도에 대상회사의 실제 사용료 수입이 기준 대비 80% 미만인 경우

<서비스/ 금융 부문>

▶ 한화호텔앤드리조트(주)

당사는 당분기말 현재 외화차입금의 환율변동위험을 회피하기 위하여 원화 고정원금을 지급하는 통화선도계약을 체결하고 있으며, 통화선도거래의 평가내역은 다음과 같습니다.

(단위 : 천원, 천USD)								
차입내용		통화선도계약 내용				파생상품 자산	파생상품 부채	파생상품 평가손익
원금	만기일	거래처	계약체결 일	만기일	원 금			
USD 30,000	2013.4.29	SC제일은행	2010.3.31	2013.4.29	USD 30,000 만기 수취		337,818	(337,818)
					₩ 33,904,500 만기 지급			
USD 30,000	2014.6.3	SC제일은행	2011.6.2	2014.6.3	USD 30,000 만기 수취	858,069		858,069
					₩ 32,490,000 만기 지급			

<해외사업 부문>

▶ Hanwha Japan Co.ltd

당기말 현재 파생금융상품 계약 내역은 다음과 같습니다.

계약처	계약금액	계약일	만기일	비고
The Bank of Mitsubishi Tokyo UFJ	USD 73,200.00	2011. 08. 31	2011. 10. 17	외화매도거래
	USD 73,200.00	2011. 09. 27	2011. 11. 14	외화매도거래
	USD 96,342.50	2011. 08. 23	2011. 11. 30	외화매입거래
	USD 10,720.00	2011. 09. 08	2011. 10. 31	외화매입거래
	USD 810.00	2011. 09. 08	2011. 10. 20	외화매입거래
	USD 3,120.00	2011. 09. 08	2011. 10. 24	외화매입거래
	USD 1,650.00	2011. 09. 08	2011. 11. 30	외화매입거래
	USD 27,898.50	2011. 09. 22	2011. 10. 26	외화매입거래
	USD 1,176.00	2011. 09. 29	2011. 10. 03	외화매입거래
	USD 15,192.00	2011. 09. 29	2011. 10. 03	외화매입거래

▶ Hanwha International(S) Pte Ltd. (HANSCO)

당기말 현재 파생금융상품 계약 내역은 다음과 같습니다.

계약상품	계약금액	계약일	만기일	비고
상품선물	USD 13,701,144	2011.7.1~9.30	2011.10.1~12.31	상품매도/매입

▶ **Hanwha Resources(USA) Corporation**

당기말 현재, 환 위험 회피를 위해 외화현금흐름을 약정된 환율로 통화 선도 거래 중이나, 이는 모회사인 (주)한화에서 일괄 처리하고 있습니다.

9. 경영상의 주요계약

[종속회사의 내용]

<제조/건설부문>

▶ 한화테크엠(주)

계약내용	계약상대방	계약기간	계약목적	비고
도공기라인(코팅라인) 기술제휴	무사시노기카이 (일본)	2007.11~2012.11	공정 License	
Gantry 설비 독점 판매권	RMT(캐나다)	2011.01~2013.12	독점 판매권	

<서비스/ 금융 부문>

▶ 한화청량리역사(주)

한화청량리역사(주)는 롯데쇼핑(주)와 임대차기간 20년 및 추가 임대차기간 10년 계약을 체결하였습니다. 계약기간은 체결일로부터 2041년 8월 19일까지입니다.

<해외사업 부문>

▶ Hanwha Resources(USA) Corporation

(1) 멕시코만 심해 가스전 지분 양수도 계약

- 2008년 7월 14일, 한국컨소시엄 내에서 한국석유공사와 지분 3%에 대한 양수도 계약이 체결되었으며 이를 통해 2018년까지 해당 광구에 대한 탐사권 및 생산물에 대한 권한을 취득하였습니다.

(2) 텍사스 주 육상 광구 Corsicana 지분 양수도 계약

- 2009년 6월 25일, O’Ryan Oil and Gas 社와 지분 33%에 대한 양수도 계약이 체결되었으며, 이를 통해 상업성을 유지하는 시기까지 해당 광구의 생산물에 대한 취득권을 체결했습니다.

(3) 캘리포니아 주 육상 광구 Lynch Canyon 지분 양수도 계약

- 2010년 4월 5일, Trio, Temblor, Rock Creek, Proteus 社와 지분 50%에 대한 양수도 계약이 체결되었으며, 이를 통해 상업성을 유지하는 시기까지 해당 광구의 생산물에 대한 취득권을 체결했습니다.

10. 연구개발활동

[지배회사의 내용]

<제조업>

가. 연구개발활동의 개요

(1) 연구개발 담당조직

회사는 연구개발 업무를 전담하기 위해 기계항공사업부의 항공우주/기계연구소와 방산사업부의 종합연구소를 각각 운영하고 있습니다. 항공우주/기계연구소에서는 항공기 유압 부품, 항공기 연료펌프 등에 대한 연구가 이루어지고 종합연구소는 국가보안상 표시하지 않았습니다. 당사의 연구개발활동을 담당하는 별도의 법인은 없습니다.

(2) 연구개발 비용

당사의 제 60기 3분기 연구개발 비용은 다음과 같으며 관관비, 제조경비 및 개발비로 회계처리 하였습니다. 매출액 대비 비율은 약 2.33% 입니다.

(단위 : 백만원)

과 목		제60기 3분기	제59기	제58기	비 고
원 재 료 비		3,668	2,552	4,028	-
인 건 비		7,249	5,564	7,369	-
감 가 상 각 비		1,671	1,133	1,538	-
위 탁 용 역 비		404	808	558	-
기 타		1,638	24,520	10,895	-
연구개발비용 계		14,630	34,577	24,388	-
회계처리	판매비와 관리비	355	557	631	-
	제조경비	7,804	22,492	9,548	-
	개발비(무형자산)	6,471	11,528	14,209	-
연구개발비 / 매출액 비율 [연구개발비용계 ÷ 당기매출액 × 100]		2.33%	3.52%	2.87%	-

※ 내부기준 변경으로 인해 제59기와 제58기의 계정 과목별 금액을 조정하였습니다. (연구개발 비용 총액 변동없음)

나. 연구개발 실적

방산사업 관련 연구개발사항은 군사 대외비사항입니다.

<도소매업>

가. 연구개발활동의 개요

- 당사는 광물 및 유전개발사업 투자를 위한 별도의 사업 조직을 운영하고 있으며, 자원개발 사업 이외에도 환경 및 대체에너지 사업에도 진출하여 신규 사업을 개발하고 있습니다.

나. 연구개발 담당조직

부문	조직명	주요추진내용 및 운영현황
무역부문	자원개발1팀	해외 자원 개발 (광물 등)
무역부문	자원개발2팀	해외 자원 개발 (유전 등)
무역부문	미래사업팀	환경 및 대체에너지 사업 (탄소배출권 등)

※ 당사는 제품 제조 관련 특별한 연구개발 조직 및 개발 내용은 없으나 해외 자원 개발 관련하여 별도의 조직을 운영하고 있습니다.

다. 연구개발비용

(단위 : 백만원)

과 목		제60기 3분기	제59기 3분기	제59기 연간	비 고
원 재 료 비		-	-	-	
인 건 비		-	-	-	
감 가 상 각 비		-	-	-	
위 탁 용 역 비		-	-	-	
기 타		802	1,396	1,791	
연구개발비용 계		802	1,396	1,791	
회계처리	판매비와 관리비	802	1,396	1,791	
	제조경비	-	-	-	
	개발비(무형자산)	-	-	-	
연구개발비 / 매출액 비율 [연구개발비용계÷당기매출액×100]		0.025%	0.056%	0.013%	

[중속회사의 내용]

<제조/건설부문>

▶ 한화테크엠(주)

당사는 연구개발을 전담하는 R&D센터를 2007년 4월 설립하여 운영하고 있으며, 현재 31명의 직원이 CNC자동선반, MWS 등의 기술을 개발중에 있습니다.

(단위 : 백만원)

과 목	제10기 3분기 누적	제9기	제8기
원 재 료 비	3,770	634	1,225
인 건 비	1,160	1,197	1,107
감 가 상 각 비	-	-	-
위 탁 용 역 비	-	-	-
기 타	-	-	-

연구개발비용 계		4,930	1,831	2,332
회계처리	판매비와 관리비	-	-	-
	제조경비	1,460	1,197	1,139
	개발비(무형자산)	3,470	634	1,193
연구개발비 / 매출액 비율 [연구개발비용계 ÷ 당기매출액 × 100]		1.67%	0.51%	0.89%

▶ (주)한화건설

가. 연구개발활동의 개요

1) 연구개발 담당조직

(1) 기술연구소

① 환경 기술개발 분야

- 수처리 기술개발
- 사업부설계지원, 기술영업
- 현장기술지원

② 토목 기술개발 분야

- 토목관련 기술개발 (토목구조/재료, 지반)
- 현장애로기술 지원
- 신기술개발과제 발굴/추진

③ 건축 기술개발 분야

- 건축관련 기술개발 (구조/재료, 건축환경, 태양광 발전분야)
- 현장애로기술 지원
- 신기술개발과제 발굴/추진

④ 기술기획

- 연구기획관련 업무
- 연구개발 과제 관리/ 평가
- 기술관리/ 대외 기술 홍보

(2) 토목기술팀

- 기술개발과제 수행
- 설계업무 표준화 및 전산화
- 국내설계도서 검토 및 공사기술 지원
- 신재료 및 신공법 검토

(3) 건축기술팀

- 기술개발과제 수행
- 설계업무 표준화 및 전산화
- 국내설계도서 검토 및 공사기술 지원
- 신재료 및 신공법 검토

2) 연구개발비용

(단위 : 백만원)

과 목		제10기 3분기	제9기	제8기	비 고
원 재 료 비		223	459	278	-
인 건 비		-	-	-	-
감 가 상 각 비		-	-	-	-
위 탁 용 역 비		7,002	37,242	36,282	-
기 타		-	-	-	-
연구개발비용 계		7,225	37,701	36,560	-
회계처리	판매비와 관리비	4,186	22,041	22,724	-
	제조경비	3,039	15,660	13,836	-
	개발비(무형자산)	-	-	-	-
연구개발비 / 매출액 비율 [연구개발비용계÷당기매출액×100]		0.37%	1.43%	1.56%	-

나. 연구개발 실적

(1) [환경부 에코스마트 상수도시스템 개발 사업단 과제] 토탈 솔루션 형태의 지능형 상수도 통합관리 시스템 개발

1) 연구기간

- 전체 연구기간 : 2011.08.01~2016.04.30
- 당해년도 : 1차년도 (2011년 8월 1일 ~ 2012년 4월 30일)

2) 과제 개요

- 환경부 글로벌 탑 환경개발사업인 에코스마트 상수도 시스템 개발사업 中 '지능형 정수 플랜트 최적화 기술개발 사업' 에 참여

3) 기술개발 목표

- 토탈 솔루션 형태의 지능형 상수도 시스템통합관리 시스템구축 및 기존 상수도 시스템 최적화

4) 기술개발 내용

- 막여과 시스템 운영 최적화: 회복세정 방식의 최적화
- 기존 정수처리공정 진단 솔루션 개선을 위한 설계: 막과울링 및 에너지 소요량 감시 및 회복세정 등 정수처리공정 진단의 업무 분석
- 통합 운영솔루션 특성 및 기술기반 구축 및 개발 전략 수립: 정수처리공정 통합 운영솔루션 구성 모듈 조사
- 통합 운영솔루션 설계 : 정수처리공정진단 솔루션과 통합 운영솔루션 머지(merge)방안 수립 및 인터페이스 설계

5) 기대효과

- 스마트 운영기술 및 실적확보로 해외환경산업 진출기반 확보
- 스마트 상수도 통합운영 솔루션 및 운영기술확보로 기술경쟁력 강화

(2) [수생태복원사업단 과제] 자연하안 창출공법 및 인공하안 대체공법 개발

1) 연구기간

- 전체 연구기간 : 2008. 2.1~2014.5.31
- 당해년도 : 3단계 2차년도 (2011년 6월 1일 ~ 2012년 5월 31일)

2) 연구 목표

- 자연하안 창출공법 개발 및 적용
 - ▶ 저수·고수호안 창출공법 개발
 - ▶ 소프트백을 활용한 자연하안 창출기술 개발
- 인공하안 대체공법 개발 및 적용
 - ▶ 섬유혼합 다공성 쏘일블록 공법 개발 ▶ 일체형 생태호안블록 공법 개발
 - ▶ 연속섬유보강토 식생하안 조성기술 개발 ▶ 탄소화목 다기능 방틀공법 개발

3) 주요 연구내용

- 인공적으로 변형된 하천에서 자연생태계를 회복하고, 자연하천이 가지는 다양한 하천기능(이수, 치수, 환경, 친수 등)을 수행할 수 있는 하안공법을 조사, 분석하고 이를 설계 및 시공과정에 적용할 수 있는 공법 개발

4) 연구개발실적 요약

- 인공하안 대체공법 개발
 - ▶ 인공하안 대체공법의 현장실증 및 수리환경적 성능규명
 - ▶ 섬유혼합 다공성 쏘일블록의 수치해석 및 수리시험 수행
 - ▶ 일체형 생태호안 블록의 공극채움재료 및 포머 개선
 - ▶ 탄소화목 방틀의 인공여울 조성방법 제시 및 수리시험 수행
- 자연하안 창출공법 개발
 - ▶ 자연하안 창출공법의 현장실증 및 수리환경적 성능규명
 - ▶ 소프트 백의 재료별 전단강도 / 생분해시험 및 수리시험 수행
 - ▶ 연속섬유보강토의 다짐 / 투수 / 전단강도시험 및 반월천 시험시공
 - ▶ 매트리스 수제의 금호강 생태하천 조성사업 실시설계 기술반영
- 사업화 성과
 - ▶ 다공성 소일 블록 등 관련 특허 3건 등록
 - ▶ 농업용 저수지 독높이기 조성공사 TK 실시설계 기술반영
 - ▶ 새만금 심포지엄 개최 및 국제 학술대회 기술 발표 등 대외 홍보

5) 연구 기대효과

- 지속 발전 가능한 국토 개발 조성 기반 구축
- 공법 개발과 적용에 따른 자연생태계 회복 및 삶의 질 개선
- 우리나라 하천지형을 고려한 공법을 개발함으로써 이수, 치수, 환경 등 하천기능 확보

(3) [초장대 교량 사업단] 내진보강형 복합기초 공법 개발

1) 연구기간

- 전체 연구기간 : 2009년 11월 ~ 2015년 12월 (6년 2개월)
- 당해년도 : 2011년 3월 ~ 2012년 3월

2) 연구개발의 목표

- 내진보강형 복합기초 공법 개발로 초장대 케이블교량 핵심기술 확보
- 도로공사 Test Bed 적용으로 초장대 케이블교량 시장 진입 및 수주경쟁력 확보
- 동남아시아를 비롯한 강진지역 교량사업 진출

3) 주요 연구내용

- 지반가속도 최대 0.5g에 대한 대응이 가능한 대형 복합기초 공법 개발
- 지반대변위 허용 및 제어가 가능한 복합기초 공법 개발
 - ▶ 복합기초 인터페이스 면진시스템 개발
 - ▶ 내진보강형 복합기초 시공기술 개발
- 시험 및 문헌연구를 통한 지진격리 재료의 마찰계수 산정 (계획수립)
- 직접전단시험 및 기존 문헌연구를 근거로 콘크리트와 지진격리 재료 인터페이스의 마찰계수 산정
 - 쇄석, 슬래그 및 모래의 동적물성 산정
 - 인터페이스 및 지진격리층의 수치모델 제시 (계획수립)
 - 마찰계수, 댐핑, Gmax, 층두께 등 영향인자별 진동저감 연구

4) 연구성과 및 활용방안

- 지진격리시스템 특허 등록1건
- 초장대 케이블교량 건설시장에서 대형 해상기초 핵심기술 선점 및 기술경쟁력 확보
- 경제적인 대형 해상기초 시공기술 확보를 통한 초장대 케이블교량 시공비용 절감
- 국내 해상기초 내진 설계에 대한 효율성 향상 및 해외 강진지역 진출을 위한 기술력 확보

(4) [초고층복합빌딩 사업단] 고로슬래그를 이용한 영구거푸집 겸용 내화시스템 개발

1) 연구기간

- 전체 연구기간 : 2011년 4월~ 2015년 2월
- 당해년도 : 2011년 4월~ 2012년 4월

2) 연구개발의 목표

- 영구거푸집 겸용 내화시스템 개발로 초고층 빌딩 내화 관련 핵심기술 확보
- 당사의 고층빌딩 Test Bed 적용으로 초고층 빌딩 시장 진입 및 수주경쟁력 확보
- 국내 및 국외 초고층 빌딩 사업 진출 확대

3) 주요 연구내용

- 내화재료 관련 기술동향 분석
- 영구거푸집 최적단면 선정
 - ▶ 거푸집 측압 해석 (두께, 강도 고려)
- 저탄소 재료의 기본 배합비 도출
 - ▶ 실험체 제작 및 역학적 성능 평가 (압축, 휨, 내화성능)
 - ▶ 양생조건에 따른 무기계 결합재의 특성 파악

4) 기대효과 및 활용방안

- 초고층 빌딩 건설시장에서 내화핵심기술 선점 및 수주경쟁력 강화
- 초고층빌딩의 내화성능 확보에 따른 부재설계의 유연성 증대
- 내화 콘크리트 개발 비용 절감

- 국내 및 해외 초고층 시장 진출을 위한 기술력 확보

<서비스/ 금융 부문>

▶ (주)한화저축은행

가. 연구개발활동의 개요

(주)한화저축은행에서 운영중인 대출상품 중 스타론 관련 전산개발이 진행중에 있습니다.

나. 연구개발 내용

(기준일 : 2011.09.30, 단위:백만원)

구분	개발내용	개발업체	개발비용
스타론 추가 개발	신한증권과의 주식자금 대출 연계 프로그램 개발	지OO	35

11. 그 밖에 투자의사결정에 필요한 사항

[지배회사의 내용]

가. 환경 관련사항

1) 친환경 녹색 사업장

(주)한화의 사업장은 설계 시공 단계에서부터 자연지형을 최대한 보존한 상태에서 생산시설을 구축하여 전체 부지의 2/3가 녹지로 구성되어 있고, 다양한 동식물이 서식하는 친환경적 모습을 보이고 있습니다. 여수, 대전, 보은 등 대부분의 사업장이 녹색기업(환경부 지정)으로 지정되어 있으며, 환경오염물질 배출량이 적어 환경관련 규제에 대한 리스크가 매우 작은 것으로 판단됩니다.

또한, 기업시민으로서 바른 역할과 사회적 책임을 성실히 이행하기 위하여 각 사업장 자체적으로 지방자치단체 환경보전프로그램 참여, 1사 1하천 운동, 사업장 주변 정화활동을 주기적으로 실시하는 등 지역사회 환경보전활동을 위하여 노력하고 있습니다.

2) 저탄소 녹색 성장

(주)한화는 최근 이슈가 되고 있는 기후변화와 온실가스 감축 및 친환경 사업 역량 강화를 위해 사내 저탄소 "녹색성장TF"를 조직하여 운영 중이며, 자체적으로 사내 온실가스 데이터베이스 구축 및 에너지 관련 시설 투자를 실시 하는 등 기후변화 대응 방안을 적극적으로 모색하고 있습니다.

(주)한화에서 배출하고 있는 온실가스의 대부분은 온산공장에서 질산 생성 시 발생하는 아산화질소(N₂O)로서, 아산화질소에 대해 저감설비를 설치하여 온실가스를 획기적으로 감축하여 연간 200,000tCO₂e 이상의 이산화탄소를 감축하고 있습니다. 이와 같은 질산생산 공정의 온실가스 저감기술을 이용하여 CDM(청정개발체제, Clean Development Mechanism)사업을 진행하고 있으며, 확보된 탄소배출권(Certified Emission Reduction, CER)을 해외 거래시장에서 판매하고 있습니다.

나. 법령/규정 등에 의한 규제사항

당사는 총포·도검·화약류등 단속법 및 방위사업법에 의한 규제를 받습니다.

다. 기타 중요한 사항

- (1) CLADDING사업 생산능력확보를 통한 사업확대 기반을 구축하고자 현 당진사업소의 확장 이전을 진행 중에 있습니다.

○ 인천공장 부지개발 사업내용

1. 사업의 개요

가. 사업 개황

당사는 당사 소유의 인천공장부지를 이전하고, 그 일대를 개발하는 “인천 소래·논현 도시개발사업”을 진행하고 있습니다. 주 사업내용은 도시개발사업 및 이로 인하여 조성되는 공동주택용지에 추진될 주택개발사업입니다.

당 사업은 당사소유 개발대상부지의 50%를 (주)화인파트너스에 매각하고, 당사와 (주)화인파트너스가 50:50의 비율로 공동으로 시행하는 사업입니다.

본 사업의 주요내용은 아래와 같습니다.

사업내용	인천 소래·논현 도시개발사업
위 치	인천광역시 남동구 논현동 733-130 일원

사업주체	(주)한화(지분율 50%) (주)화인파트너스(지분율 50%)
업무대행 및 시공	(주)한화건설
사업규모	전체면적 : 2,381,699(공동시행사소유 2,286,038㎡) 주거시설 : 753,568㎡(31.5%) - 약 12,000세대 입주 예정 상업시설 : 42,102㎡(1.8%) 기반시설 : 1,570,506㎡(66.0%) 기타시설 : 15,523㎡(0.7%)
사업비	총사업비 : 3조4,299억원 토지비 : 6,169억원 공사비 : 2조4,025억원(도시개발사업 및 주택개발사업) 기 타 : 4,105억원(토지보상비 및 제세공과금 등)
사업기간	도시개발사업 : 2012년 06월 까지 주택개발사업 : 2014년 04월 까지

※ 상기 금액은 향후 추진할 주택사업 등의 도급금액 확정시 변동될 수 있습니다.

나. 사업 추진 배경

: 본 사업의 추진 배경은 아래와 같습니다

- 한화 인천공장에 대한 이전요청(1995.인천광역시)
 - 도시미관 및 안전증진을 위하여 위험시설의 이전 필요성 제기
- 한화 인천공장부지를 포함한 인천도시기본계획 수립(1997.인천광역시)
 - 기존 토지용도 조정 구상 : 공업 → 주거, 상업, 녹지
 - 소래논현지구 전략지구 - 개발 추진 : 2002년 ~ 2006년 개발
- 주변지역 개발여건 변화
 - 사업부지 주변 논현2지구 택지개발 사업 시행중(2006년부터 입주)
 - 수인선 복선화 추진 및 제3경인고속도로 개통
- 도시 내 위험시설 이전 및 지역경제 활성화 필요성 증대

다. 사업추진현황 : 본 사업의 추진현황은 아래와 같습니다.

- 2003. 03. : 도시개발구역 지정제안서 접수
- 2004. 12. : 도시개발구역 지정 및 개발계획 승인(인천시)
- 2005. 04. : 광역교통개선대책 확정
- 2005. 05. : (주)화인파트너스.(주)한화건설과 사업약정 체결
- 2005. 06. : (주)화인파트너스와 당사 소유 토지 매매계약 체결(3,100억원, 분할계약)
- 2005. 07. : 환경영향평가 협의완료
- 2005. 07. : (주)한화건설과 도시개발총괄도급계약 및 사업대행계약 체결(3,883억원, 부가세포함)
- 2005. 09. : 인구영향평가 협의완료
- 2005. 09. : 교통영향평가 심의(조건부 가결)

- 2005. 09. : (주)한화, (주)화인파트너스 공동시행자 지정
- 2005. 11. : 구역지정변경 및 실시계획 인가 신청
- 2006. 08. : 개발사업 실시계획인가 得
- 2006. 09. : (주)한화건설과 주택 1차(2,920세대) 도급계약 체결(5,963억,부가세포함)
- 2006. 10. : 주택 1차 시범단지 분양
- 2006. 12. : 임대APT 부지 매매 계약 (대한주택공사/1,506억원)
- 2007. 06. : (주)한화건설과 주택2차(4,226세대) 도급계약 체결(1조 29억,부가세포함)
- 2007. 07. : 주택 2차 분양
- 2007. 12. : 초등학교 1개소 및 우체국 부지 매매 계약(인천동부교육청,서울체신청 / 159억원)
- 2008. 09. : 중학교 1개소 및 유치원 1개소 부지 매매 계약(인천동부교육청/197억원)
- 2008. 12. : 유치원 1개소 및 종교용지 3개소 부지 매매 계약 (개인 등 /98억원)
- 2008. 12. : 도시개발사업 개발계획 변경 승인(인천시)
- 2009. 01. : 임대APT 부지 매매 계약 (대한주택공사/633억원)
- 2009. 03. : 주택1차 단지대상가 분양
- 2009. 04. : 단독주택용지 16개 매매 계약 (개인/63억원)
- 2009. 08. : 도시개발사업 개발계획 변경 실시계획 인가
- 2009. 09. : (주)한화건설과 주상복합사업 사업약정 및 총괄도급계약체결(4,026억원 /부가세별도)
- 2009. 10. : 주차장용지 매매 계약 (개인/6억원)
- 2010. 1분기 : 근린생활용지(35개) 매각 (개인/103억원)
- 2010. 04 : 주상복합 분양 (아파트 644세대, 오피스텔 282실)
- 2010. 2분기 : 파출소용지, 근린생활용지(8개), 단독주택용지(9개), 유치원용지 매각 (약 103억원)
- 2010. 3분기 : 단독주택용지(4개), 근린생활용지(7개), 상업용지(2개) 매각 (약 294억원)
- 2010. 4분기 : 단독주택용지(5개), 근린생활용지(4개), 상업시설용지(1개) 매각 (약 157억원)
- 2011. 1분기 : 단독주택용지(4개), 상업용지(1개) 매각 (약 63억원)
- 2011. 2분기 : 단독주택용지(5개), 근린생활용지(1개) 매각 (약 74억원)
- 2011. 3분기 : 근린생활용지(3개), 상업용지(1개) 매각 (약 133억원)

※ 상기 금액중 토지매매계약(2005.06) 을 제외한 금액은 당사 및 (주)화인파트너스의 공동 사업금액입니다.

라. 사업전망 등

민간이 추진하는 국내 최대 규모의 도시개발사업인, 인천 소래논현지역은 전체 개발예정지 238만㎡ 중 44.25%가 녹지로 조성돼 쾌적한 주거단지로 조성되고, 각종 공연장 등 문화시설이 갖추어진 입주민을 위한 문화공간이 조성됩니다. 또한 특목고 유치등 질높은 교육환경이 조성될 예정입니다.

입주시점에는 향후 송도신도시 및 인천공항과 연결 예정인 제3경인고속도로가 완공 되었으며, 수인선 복선 전철화 공사도 마무리 될 예정입니다. 또한 사업지 인근에는 LH공사에서 시행하는 논현2지구 택지조성 사업이 완료되어 인천의 대표적인 신시가지가 조성되어 질 것으로 예상됩니다.

마. 운영 조직

SN-PROJECT 팀은 총인원은 6명으로 구성되어있으며, 당 팀에서는 인천 소래논현개발 사업과 관련한 사업추진 및 회계관련사항 관리등을 담당하고 있습니다.

2. 주요 재고자산의 현황

본 사업과 관련된 재고자산은 조성중인토지, 미완성주택 및 용지로 구분됩니다. 용지분양의 재고자산은 조성중인토지로 분류되며, 당 분기말 기준 장부가 약 32,477백만원입니다. 또한, 주택분양의 재고자산은 미완성주택으로 분류되며, 당 분기말 기준 장부가 약 18,800백만원입니다. 용지는 본 사업을 추진하기 위한 토지이며, 당 분기말 기준 장부가 약 24,475백만원입니다.

주택 1차 사업의 2개 블럭(11,12BL) 및 주택2차 사업의 5개 블럭(5,6,7,9,10BL)의 입주가 진행되고 있으며, 중도금 및 잔금을 미납한 세대에 대하여 완성주택으로 분류하였습니다. 당 분기말 장부가는 30,287백만원입니다.

재고자산의 변동은 당분기 증가 71,695백만원이며, 당분기 감소는 92,007백만원입니다. 이는 전기말과 비교하여 20,312백만원 감소하였습니다.

3. 매출실적

당기 총 매출액은 96,993백만원이며, 이는 전년 동기 대비 약 57% 감소하였습니다. 도시개발사업이 전년 대비 17% 감소한 22,491백만원이며, 주택 1, 2차 분양사업은 82% 감소한 34,819백만원이며, 주상복합사업은 39,683백만원입니다.

또한, 현재 공사 진도율은 도시개발사업 88%, 주택 1, 2차 분양사업 100%, 주상복합사업은 35%가 진행되었습니다.

4. 채무보증

당사는 에코메트로 2차 5개블럭(1,233,667백만원)의 중도금 대출과 에코메트로 3차1개블럭(320,000백만원)의 중도금 대출 및 오피스텔 계약금 10%중 50%에 대한 대출 보증(3,540백만원)이 있으며, 이는 (주)한화, (주)화인파트너스, (주)한화건설의 연대보증입니다.

[종속회사의 내용]

<제조/건설부문>

▶ (주)한화건설

가. 회사의 상표 및 고객관리정책

꿈에그린은 '꿈에 그리던'의 줄임말이면서 '꿈꾸던 이상적인 주거생활을 현실 속에서 만들어 가겠다'는 한화건설의 건축기술과 의지를 담은 브랜드로 2001년 9월 런칭 되었습니다. 브랜드 네임에서 알 수 있듯, 고품격 친환경 자연주의 아파트를 표방하며 성장해 왔으며, 최근 이를 바탕으로 한단계 더 나아가 '고객의 꿈을 담은 아파트'로서 이미지 변신을 시도하고 있습니다.

2001년 브랜드 런칭 이후 서울, 인천, 대전, 부산 등 주요도시에 약 3만여 세대(분양매출 기준 10조)를 성공적으로 공급하였으며, 2006년과 2007년 공급한 12,000여 세대의 '한화 꿈

에그린월드 인천 에코메트로'는 국내 민간도시개발 사업중 '최대규모'로서 인천지역의 랜드마크로 건설되고 있습니다.

꿈에그린은 7년 연속 '한국경제 주거문화대상'과 3년 연속 '매일경제 살기좋은 아파트상' 등의 수상을 통해 고객들과 신뢰를 구축해 왔으며, 2008년 한국갤럽에서 조사한 아파트 브랜드 인지도 조사에서 8위, 브랜드 선호도 9위를 기록하는 등 꾸준한 성장세를 보이고 있습니다.

고객중심 경영의 일환으로 2007년 이후 다양한 문화행사를 진행하고 있으며, 2008년에는 리마인드 웨딩, 컬투쇼 등의 15개 행사에 2,000여명을 초청해 아파트 브랜드 중 최대 문화행사를 통해 입주민들로부터 큰 호응을 얻고 있습니다.

또한 탁월한 입지선정, 신평면개발, 친환경 기술개발과 중장기 브랜드 전략의 구축을 통한 경쟁력 강화와 함께, '권역별 AS 센터', '단지별 맞춤 서비스' 등의 '꿈에그린 플러스 서비스' 시스템을 도입해 운영함으로써, 국내 메이저 아파트 브랜드로서 입지를 더욱 강화해 나갈 계획입니다.

한화건설은 아파트 브랜드인 '꿈에그린' 이외에도 최고급 주상복합과 오피스텔 부문에서도 독보적인 위상을 확립하고 있는 서울숲 '갤러리아 포레', 잠실 '갤러리아 팰리스', 마포 '오벨 리스크' 등의 브랜드를 통해 차별화된 주거문화를 만들어 가고 있습니다.

나. 지적재산권의 보유현황

1) 특허권

No	지적재산권의 제목 및 내용	등록번호	취득일	법령상 보호기간
1	오염토양 복원용 계면활성제 조성물 및 이를이용한 오염토양복원방법	제 0235561 호	(1999-07-29)	2017-11-27
2	유기폐수의 영양염류 제거방법	제 0239887 호	(1999-10-13)	2015-10-31
3	유로변경에 의한 폐수의 영양염류 제거 방법	제 0321680 호	(2001-12-28)	2018-12-23
4	토양 공극의 미세공기압 자동조절 방식에 의한 유류 및 유기물 오염토양의 지상 고층 야적식 정화방법 및 그 장치	제 0439742 호	(2004-06-30)	2020-11-29
5	토양세척장치	제0404738호	(2003-08-29)	2021-07-10
6	하·폐수의 고도처리방법	제0411413호	(2003-11-28)	2021-09-29
7	유기성 폐기물의 혐기성 소화기술	제 0411414 호	(2003-11-28)	2021-11-26
8	하·폐수의 영양염류 제거방법	제0448305호	(2004-09-02)	2021-05-29
9	하·폐수 고도처리전환을 위한 영양염류처리 시스템	제0457976호	(2004-11-10)	2022-12-09
10	분리막을 이용한 하폐수고도처리장치	제0540986호	(2005-12-28)	2023-12-02
11	유입흐름제어형 막분리활성슬러지 공법을 이용한 하폐수처리공법	제0555689호	(2006-02-20)	2024-03-30
12	하·폐수 내 유기물 질소 및 인 동시 처리공정의 자동제어시스템	제0632796호	(2006-09-18)	2023-08-21

13	침지식 막여과를 이용한 고도정수처리방법	제0666831호	(2006-12-28)	2024-07-07
14	항균제가 결합되어 있는 고분자복합체의 구 및 그의 제조방법	제0679358호	(2007-01-23)	2025-05-25
15	호알칼리균주를 사용하여 슬러지를 가용화하는 슬러지처리방법	제0679754호	(2006-12-19)	2025-05-25
16	유기실리콘계 4급 암모늄 고분자복합체 구를 이용한 방류수 소독방법	제0746180호	(2007-07-20)	2025-12-23
17	고도정수처리장치	제0816714호	(2008-02-25)	2027-09-12
18	2단 침지형 막여과조를 이용한 고도정수처리장치	제0843656호	(2008-03-31)	2027-05-16
19	침지식 분리막과 막여과조의 세정방법	제0862214호	(2008-09-23)	2028-05-20
20	고도정수처리방법	제0827221호	(2008-04-28)	2027-02-12
21	강합성 콘크리트 U 거더	제 0800393호	(2008-01-16)	2027-09-14
22	개구제형 강합성 콘크리트 강재거더 및 이의 제작방법	제 0869568 호	(2008-10-31)	2028-08-18
23	침투성 물 흡수 방지제 조성물 및 그의 제조방법과 이를 이용한 복합바수시공방법	제0394466호	(2003-06-19)	2020-12-30
24	다공성 건설재료의 수밀처리를 위한 가압장치	제 0416032호	(2003-11-28)	2021-10-25
25	수위자동제어 수문을 이용한 침지식 막여과 시스템	제 0925680호	(2009-11-02)	2029-05-15
26	공간부가 형성된 콘크리트 블록과 이의 제조방법 및 공간부가 형성된 콘크리트 블록을 이용한 철골보와 이의 시공방법	제 0957591호	(2009-05-04)	2029-10-23
27	간헐폭기식 공기세정방식을 이용한 막분리 공정의 최적운전 제어시스템 및 방법	제 0979096호	(2010-08-25)	2027-12-13
28	전단 연결보강재가 구비된 보강철골보	제 0995459호	(2010-11-12)	2030. 02. 25.
29	다공성 소일블록	제0983104호	(2010-09-13)	2030-04-23
30	유입흐름제어형 막분리활성슬러지공법의 자동제어 방법	제 1046534호	(2011-06-29)	2028-10-22
31	연속섬유보강토를 활용한 식생호안의 조성방법	제 1035264호	(2011-05-11)	2030-04-29
32	유수제어 구조물	제 1050750호	(2011-07-14)	2030-12-21

33	해상교량 지진격리 기초구조물 및 그 시공방법	제 1042248호	(2011-06-10)	2031-01-28
34	교량 및 고가도로의 교각 구축용 슬립폼 상승장치	제20-0324558호	(2003-05-16)	2013-05-16
35	내면적 비정질 투광형 태양광 발전을 활용한 건축물 입면시스템	제 20-0451963호	(2011-01-17)	2019-05-12
36	슬러리 월에서 슬래브 강막작용을 이용하여 토압지지가 이루어지도록 한 지하구조물의 역타구축공법	제10-1054696호	(2011-08-01)	2027-08-23
37	변단면 교량 시공 방법	제 10-1071569호	(2011-10-04)	2030-12-10

2) 신기술 등록현황

① 환경신기술

No	번호	명 칭
1	지정 제 6호 검증 제 7호	유로변경형질소 인 하수고도처리기술 (HDF process)
2	지정 85호	준회분식(Semi-batch) 혐기조 및 간헐반응조를 이용한 소규모 기존하수처리장의 고도처리 전환기술
3	지정 86호 검증 61호	한외여과막을 이용한 하수고도처리MBR (Membrane Bio-reactor)시스템 및 막분리 슬러지 농축처리기술 (HS-aMBR)
4	지정 144호 검증 86호	침지식 ZeeWeed 한외여과막을 이용한 정수처리기술
5	지정 220호 검증 104호 검증 104-2호	유입흐름제어기법과 슬러지가용화조를 이용한 슬러지감량형 하수고도처리 MBR 기술
6	검증 117호 인증 270호	자동제어 폭기방식에 의한 침지식 정밀여과막을 이용한 정수처리기술

② 지경부 신기술 인증

No	번호	명 칭
1	지정 제 548호	도전성 탄소발열체를 이용한 합성수지관 융착기술

3) 상표권

No	상표권의 명칭	등록번호	취득일	법령상 보호기간
1	HDF	제0540885호	(2003-05-05)	2013-10-30
2	HS-aMBR	제0602503호	(2004-12-31)	2014-12-30

3	DF-MBR	제0696374호	(2007-02-02)	2017-02-01
4	HTM water system	제40-0876840호	(2011-08-18)	2021-08-18

4) 상호권(서비스표)

No	상표권의 명칭	등록번호	등록일	서비스표 사용 서비스업 및 구분
1	꿈에그린	제41-0150194호	(2007-06-20)	제36류 아파트임대업등 16건
2	꿈에그린 월드 에코 메트로	제41-0165330호	(2008-04-21)	제36류 아파트임대업등 10건

다. 기타 (대외수상 및 기술홍보)

- 1) 대한민국 100대 기술과 주역』 수상 (주관 : 한국공학한림원 (후원 : 지식경제부))
- 2) 기술분야 : 국내 최초 집약적 고효율 정수장 건설 기술

▶ **검단에코텍(주)**

검단에코텍(주) 사회간접자본시설에 대한 민간투자법에 의한 사업시행자로주무관청과 체결한 실시협약에 의하여 정하여진 검단하수처리장 건설 및 관리, 운영사업만 영위할 수 있습니다.

<서비스/ 금융 부문>

▶ **한화호텔앤드리조트(주)**

가. 타인으로부터 제공받은 담보 및 보증의 내역

[보증 내역]

당기말 현재 회사가 타인으로부터 제공받은 지급보증 내역은 다음과 같습니다.

(단위:천원,미화불)		
금융기관명	실행액	내역
서울보증보험	13,327,224	계약이행보증 등
건설공제조합	171,210	
(주)한국스탠다드차타드 제일은행	USD 60,000,000	제21회 및 제26회 외화사채 발행 관련
(주)우리은행	5,000,000	농안기금(소비자 산지 협력자금) 관련

나. 금융거래약정

당기말 현재 회사가 체결하고 있는 금융거래약정은 다음과 같습니다(단위: 천원,미화불).

내역	거래금융기관	한도액
당좌차월약정	(주)우리은행	10,000,000

일반차입	(주)국민은행 외 8개 금융기관	120,000,000
기업어음한도	메리츠증권	10,000,000
지급어음한도	(주)신한은행 외 3개 금융기관	33,000,000
수입신용장발행	(주)우리은행	USD 7,000,000

▶ (주)한화저축은행

2011년 9월말 현재 국제결제은행 기준 자기자본비율인 BIS비율이 9.79%으로서 우량저축은행 기준인 8%를 큰폭으로 상회하고 있습니다.

※ 상기 BIS비율은 9월 감독원 보고비율입니다.

* BIS(Bank for International Settlements ; 국제결제은행)기준 자기자본비율
= 자기자본/위험가중자산 ×100

III. 재무에 관한 사항

1. 요약연결재무정보

[단위:백만원]

구 분	제60기 3분기	제 59 기(검토받지 아니함)
[유동자산]	4,321,558	3,879,151
현금및현금성자산	291,751	176,499
매출채권 및 기타유동채권	2,482,637	2,370,260
재고자산	900,188	750,287
기타유동자산	646,982	582,105
[비유동자산]	10,325,529	10,048,839
매도가능금융자산	195,145	227,835
관계기업투자외	5,761,979	5,656,703
유형자산	2,999,035	2,870,569
무형자산	154,357	127,393
기타비유동비금융자산	1,215,013	1,166,339
[금융업자산]	710,834	696,396
자산총계	15,357,921	14,624,386
[유동부채]	5,355,749	5,086,639
[비유동부채]	4,158,661	3,775,597
[금융업부채]	637,731	654,511
부채총계	10,152,141	9,516,747
[지배기업 소유주지분]	4,823,961	4,688,660
자본금	377,190	377,190
자본잉여금	402,741	404,009
자본조정	△25,478	△25,477
이익잉여금	4,073,522	3,899,374
기타포괄손익누계액	△4,014	33,564
[비지배지분]	381,819	418,979
자본총계	5,205,780	5,107,639
매출액	8,759,888	14,471,780
영업이익	282,128	463,629
연결총당기순이익	176,141	1,172,341
지배기업주주당기순이익	210,166	1,149,100
비지배지분당기순이익	△34,025	23,241

총포괄손익	124,668	1,333,964
주당순이익(단위: 원)	3,021	16,971
연결에 포함된 회사수	35개사	34개사

[△는 부(-)의 수치임]

※ 상기 제60기 3분기, 제59기 재무제표는 한국채택국제회계기준 작성기준에 따라 작성되었음

2. 연결재무제표 이용상의 유의점

[연결대상회사의 변동내역]

사업연도	당기에 연결에 포함된 회사	전기대비 연결에 추가된 회사	전기대비 연결에서 제외된 회사
제60기 3분기	(주)한화 등 35개사	푸디스찬음(상해)유한공사 Hanwha Greentech Limited.	(주)태안리조트
제59기	(주)한화 등 34개사	-	-

※ (주)태안리조트는 한화호텔앤드리조트(주)와 2011년3월31일자로 흡수합병되어 연결 제외

※ 연결대상회사의 변동현황은 한국채택국제회계기준임

[중요한 회계정책]

주식회사 한화 및 그 종속기업(이하 "회사" 또는 "연결회사")의 재무제표 작성에 적용된 주요한 회계정책은 아래에 제시되어 있습니다. 이러한 정책은 별도의 언급이 없다면, 표시된 회계기간에 계속적으로 적용되었습니다.

가. 재무제표 작성기준 -

회사는 2011년 1월 1일 이후에 개시하는 연차보고기간부터 국제회계기준을 채택하여 제정한 한국채택국제회계기준을 적용하고 있습니다. 한국채택국제회계기준은 국제회계기준위원회("IASB")가 발표한 기준서, 개정서, 해석서 중 대한민국이 채택한 내용을 의미합니다.

기업회계기준서 제1101호에 따른 한국기업회계기준("과거회계기준")에서 한국채택국제회계기준으로의 전환일은 2010년 1월 1일이며, 과거회계기준에서 한국채택국제회계기준으로의 전환에 따른 자본, 총포괄손익 및 주요한 현금흐름의 조정사항은 주석 42에 제시되어 있습니다.

회사의 2011년 9월 30일로 종료하는 9개월 보고기간에 대한 분기재무제표는 기업회계기준서 제1034호 "중간재무보고"에 따라 작성되었으며, 기업회계기준서 제1101호"한국채택국제회계기준의 최초채택"의 적용을 받습니다. 이 분기재무제표는 보고기간말인 2011년 9월 30일 현재 유효하거나 조기 도입한 한국채택국제회계기준에 따라 작성되었습니다. 연차 보고기간말인 2011년 12월 31일 시점에 적용될 한국채택국제회계기준은 이 분기재무제표를

작성하는 시점의 한국채택국제회계기준과 상이할 수 있습니다.

한국채택국제회계기준은 재무제표 작성시 중요한 회계추정의 사용을 허용하고 있으며, 회계정책을 적용함에 있어 경영진의 판단을 요구하고 있습니다. 보다 복잡하고 높은 수준의 판단이 요구되는 부분이나 중요한 가정 및 추정이 요구되는 부분은 주석4에서 설명하고 있습니다.

제정·공표되었으나 2011년 1월 1일 이후 시작하는 회계연도에 시행일이 도래하지 아니하였고, 회사가 조기 적용하지 아니한 제·개정 기준서 및 해석서는 다음과 같습니다.

- 기업회계기준서 제1101호 개정 '초인플레이션과 특정일의 삭제'

동 개정으로 금융자산 제거 소급적용 예외규정의 전진적용 기준일을 특정일(2004년 1월 1일)에서 한국채택국제회계기준 전환일로 변경하였으며, 따라서 전환일 이전 제거 거래를 한국채택국제회계기준에 따라 재작성하지 아니할 수 있게 되었습니다.

동 개정 내용은 2011년 7월 1일부터 의무적용됩니다.

- 기업회계기준서 제1012호 '법인세' 개정

동 개정 내용에 따르면, 이연법인세부채 또는 이연법인세자산 측정 시 공정가치로 측정되는 투자부동산은 반증이 없는 한 모두 매각을 통하여 회수되는 세효과를 반영하여 측정하도록 개정되었습니다.

개정 내용은 2012년 1월 1일부터 의무적용됩니다.

- 기업회계기준서 제 1107호 '금융상품: 공시' 개정

동 개정 내용에 따르면, 거래 상대방에게 양도되었지만 여전히 기업의 재무제표에 남아 있는 금융자산에 대해 그 종류별로 자산의 성격, 장부금액 및 위험과 보상에 대한 설명을 공시하도록 하고 있습니다. 또한, 금융자산이 재무제표에서 제거되었지만 기업이 여전히 양도자산과 관련하여 특정 위험과 보상에 노출되어 있다면 그러한 위험의 영향을 이해할 수 있도록 추가적인 공시가 요구됩니다.

개정 내용은 2011년 7월 1일부터 의무적용됩니다.

회사는 상기 조기 도입하지 않은 개정 기준서의 연결재무제표에 대한 영향은 없을 것으로 판단하고 있습니다.

나. 연결 -

연결회사는 기업회계기준서 제1027호 '연결재무제표와 별도재무제표'에 따라 연결재무제표를 작성하고 있습니다.

(1) 종속기업

종속기업은 회사가 재무 및 영업정책을 결정할 수 있는 능력이 있는 모든 기업(특수목적기업을 포함)이며, 일반적으로는 과반수 의결권을 보유하고 있는 경우가 해당됩니다. 보고기간말 현재 행사 또는 전환가능한 잠재적 의결권의 존재 여부 및 그 영향은 회사가 다른 기업을 지배하고 있는지의 여부를 평가하는데 고려됩니다. 종속기업은 회사가 지배하게 되는 시점부터 연결에 포함되며, 지배력을 상실하는 시점부터 연결에서 제외됩니다.

연결회사의 사업결합은 취득법으로 회계처리됩니다. 이전대가는 취득과 관련하여 취득일에 제공한 자산, 발행한 지분증권, 인수하거나 발생시킨 부채의 공정가치의 합으로 측정하고 있습니다. 이전대가는 조건부 대가 지급 약정으로부터 발생하는 자산 및 부채의 공정가치를 포함하고 있습니다. 사업결합으로 취득한 식별가능 자산·부채 및 우발부채는 취득일의 공정가치로 최초 측정하고 있습니다. 연결회사는 청산 시 순자산의 비례적 몫을 제공하는 비지배지분을 사업결합 건별로 판단하여 피취득자의 순자산 중 비례적지분 또는 공정가치로 측정합니다. 그밖의 비지배지분은 다른 기준서의 요구사항이 없다면 공정가치로 측정합니다.

이전대가, 피취득자에 대한 비지배지분의 금액과 취득자가 이전에 보유하고 있던 피취득자에 대한 지분의 취득일의 공정가치 합계액이 취득한 식별가능한 순자산을 초과하는 금액은 영업권으로 인식합니다. 또한, 이전대가 등이 취득한 종속기업 순자산의 공정가액보다 작다면, 그 차액은 당기손익으로 인식합니다.

연결회사 내의 기업간에 발생하는 거래와 잔액, 미실현손익은 제거됩니다. 미실현손실은 이전된 자산의 손상 여부를 우선 고려하고 제거됩니다.

(2) 관계기업

관계기업은 연결회사가 유의적 영향력을 행사할 수는 있으나 지배력은 없는 모든 기업으로, 일반적으로 회사가 의결권 있는 주식의 20% 내지 50%를 소유하고 있는 피투자기업입니다. 관계기업 투자지분은 최초에 취득원가로 인식하며 지분법을 적용하여 회계처리합니다. 연결회사의 관계기업 투자금액은 취득시 식별된 영업권을 포함하며, 손상차손누계액 차감 후 금액으로 표시합니다.

관계기업 투자의 취득 이후 발생하는 관계기업의 손익에 대한 연결회사의 지분에 해당하는 금액은 당기손익으로 인식하고, 관계기업의 잉여금 변동액 중 연결회사의 지분에 해당하는 금액은 잉여금에 인식합니다. 취득 후 누적변동액은 투자금액의 장부금액에서 조정합니다. 관계기업의 손실에 대한 연결회사의 지분이 기타 무담보 채권을 포함한 관계기업 투자금액과 동일하거나 이를 초과하게 되면 연결회사는 관계기업을 위해 대납하였거나 의무를 부담하게 된 경우를 제외하고는 더 이상의 손실을 인식하지 않습니다.

연결회사와 관계기업 간의 거래에서 발생한 미실현이익은 연결회사의 관계기업에 대한 지분에 해당하는 부분을 제거하고 있습니다. 미실현손실도 그 거래가 이전된 자산이 손상되었다는 증거를 제시하지 않는 경우 동일하게 제거되고 있습니다. 관계기업의 회계정책은 연결회사의 회계정책과의 일관성을 위해 필요한 경우 변경하여 적용하고 있습니다. 연결회사의 지분율이 감소하였으나 유의적 영향력이 계속 유지되는 경우의 지분감소액은 당기손익으로 인식하고 있습니다.

(3) 조인트벤처

조인트벤처는 연결회사가 다른 조인트벤처 참여자와 계약상 합의에 의하여 공동의 지배력을 행사하는 기업입니다. 조인트벤처투자는 최초에는 취득원가로 인식하며, 관계기업과 마찬가지로 지분법을 적용하여 회계처리합니다. 연결회사의 조인트벤처투자금액은 취득시 식별된 영업권을 포함하며, 손상차손누계액 차감 후 금액으로 표시하고 있습니다.

(4) 비지배지분과의 거래

지배력을 상실하지 않은 종속기업에 대한 지배기업의 소유지분 변동은 자본거래로 회계처리하고 있습니다. 비지배지분의 조정금액과 지급하거나 수취한 대가의 공정가치의 차이는 자본으로 직접 인식하고 지배지분에 반영합니다.

지배기업이 종속기업에 대한 지배력을 상실하면서, 이전 종속기업에 대한 투자자산을 보유하는 경우에는 공정가치로 재측정하고, 이에 따른 차이는 당기손익으로 인식합니다.

다. 부문별 보고 -

영업부문은 최고영업의사결정자에게 보고되는 내부 보고자료와 동일한 방식으로 보고하고 있습니다(주석 5 참조). 최고영업의사결정자는 영업부문에 배부될 자원과 영업부문의 성과를 평가하는데 책임이 있습니다.

라. 외화환산 -

(1) 기능통화와 표시통화

연결회사는 연결회사 내 개별기업의 재무제표에 포함되는 항목들을 각각의 영업활동이 이루어지는 주된 경제환경에서의 통화("기능통화")를 이용하여 측정하고 있습니다. 지배기업의 기능통화와 표시통화는 대한민국 원화이며, 연결재무제표는 대한민국 원화로 표시하고 있습니다.

(2) 외화거래와 기말잔액의 환산

외화거래는 거래일의 환율 또는 재측정되는 항목인 경우 평가일의 환율을 적용한 기능통화로 환산하고 있습니다. 외화거래의 결제나 화폐성 외화자산·부채의 환산에서 발생하는 외환차이는 당기손익으로 인식하고 있습니다. 다만, 요건을 충족한 현금흐름위험회피에 대한 위험회피금액은 기타포괄손익으로 인식하고 있습니다.

모든 외환차이는 손익계산서상 "기타수익" 또는 "기타비용"으로 표시됩니다.

매도가능금융상품으로 분류하는 외화표시 화폐성 유가증권의 공정가치 변동은 상각후원가의 변동으로 인한 부분과 기타 유가증권의 장부금액 변동으로 구분하며, 상각후원가의 변동 부분에서 발생한 외환차이는 당기손익으로, 기타 장부금액의 변동에서 발생한 외환차이는 기타포괄손익으로 인식하고 있습니다.

비화폐성 금융자산·부채로부터 발생하는 외환차이는 공정가치 변동손익의 일부로 보고하고 있습니다. 당기손익인식지분상품으로부터 발생하는 외환차이는 공정가치 변동손익의 일부로 보아 당기손익으로, 매도가능지분상품의 외환차이는 공정가치 변동에 대한 기타포괄손익에 포함하여 인식하고 있습니다.

(3) 표시통화로 환산

연결회사의 표시통화와 다른 기능통화를 가진 모든 연결회사 내 개별기업의 경영성과와 재무상태는 다음과 같은 방법으로 연결회사의 표시통화로 환산하고 있습니다.

- ① 자산과 부채는 보고기간말의 마감환율로 환산하고 있습니다.
- ② 수익과 비용은 해당기간의 평균환율로 환산하고 있습니다.
- ③ 위 ①, ②의 환산에서 발생하는 외환차이는 기타포괄손익으로 인식하고 있습니다.

해외사업장에 대한 순투자 및 그러한 투자에 대한 위험회피 수단으로 지정된 차입금 또는 기타 통화상품에서 발생하는 외환차이는 기타포괄손익으로 인식하고 있습니다. 해외사업장을 일부 또는 전부 처분하는 경우, 자본에 인식한 순투자에 대한 외환차이는 손익계산서의 처분손익의 일부로 인식하고 있습니다. 종속기업에 대한 지배력을 상실하는 경우, 자본항목으로 인식한 외환차이의 누계액은 처분손익을 인식하는 시점에 당기손익으로 재분류하고 있습니다.

해외기업의 취득에서 발생하는 영업권과 공정가치 조정액은 해당 해외기업의 자산·부채로 간주하며, 해당 해외기업의 기능통화로 표시하고 마감환율로 환산하고 있습니다.

마. 현금및현금성자산 -

현금및현금성자산은 보유 중인 현금, 은행예금, 기타 취득일 현재 만기일이 3개월 이내에 도래하는 매우 유동적인 단기투자자산을 포함하고 있습니다.

바. 금융상품 -

(1) 분류

연결회사는 금융상품을 그 취득목적과 성격에 따라 당기손익인식금융자산과 당기손익인식금융부채, 대여금 및 수취채권, 매도가능금융자산, 만기보유금융자산 및 상각후원가로 측정하는 금융부채 등으로 분류하고 있습니다. 경영진은 최초 인식시점에서 이러한 금융상품의 분류를 결정하고 있습니다.

① 당기손익인식금융자산과 당기손익인식금융부채

당기손익인식금융자산과 당기손익인식금융부채는 단기매매목적의 금융상품입니다. 주로 단기간 내에 매각하거나 재매입할 목적으로 취득하거나 부담할 목적으로 취득한 금융자산과 금융부채를 당기손익인식금융자산과 당기손익인식금융부채로 분류합니다. 또한, 위험회피회계의 대상이 아닌 파생상품이나 내재파생상품을 포함한 금융상품도 당기손익인식금융자산 또는 당기손익인식금융부채로 분류합니다.

② 대여금 및 수취채권

대여금 및 수취채권은 지급금액이 확정되었거나 확정될 수 있으며 활성시장에서 거래되지 않는 비파생금융자산입니다. 보고기간말 기준으로 만기가 12개월을 초과하는 경우에는 비유동자산으로 분류하며 이외의 경우 유동자산으로 분류하고 있습니다. 연결회사의 대여금 및 수취채권은 재무상태표에 "매출채권및기타채권" 등으로 표시되고 있습니다.

③ 매도가능금융자산

매도가능금융자산은 매도가능금융자산으로 지정하거나, 다른 범주에 포함되지 않은 비파생 금융상품입니다. 매도가능금융자산은 보고기간말 기준으로 12개월 이내에 만기가 도래하거나 경영진이 처분할 의도가 있는 경우가 아니면 비유동자산으로 분류됩니다.

④ 만기보유금융자산

만기보유금융자산은 만기가 고정되었고 지급금액이 확정되었거나 확정될 수 있는 비파생금융자산으로서, 연결회사가 만기까지 보유할 적극적인 의도와 능력이 있는 경우의 금융자산입니다. 만약 연결회사가 중요하지 아니한 금액 이상의 만기보유금융자산을 매각하는 경우 전체 분류는 훼손되어 매도가능금융자산으로 분류변경됩니다. 만기보유금융자산은 보고기간말 현재 12개월 이내에 만기가 도래하는 경우 유동자산으로, 이외의 경우 비유동자산으로 분류됩니다.

⑤ 상각후원가로 측정하는 금융부채

연결회사는 당기손익인식금융부채, 금융자산의 양도가 제거조건을 충족하지 못하는 경우에 발생하는 금융부채를 제외한 모든 비파생금융부채를 상각후원가로 측정하는 금융부채로 분류하고 있습니다. 금융자산의 양도가 제거조건을 충족하지 못하는 경우에는 관련 자산을 계속해서 인식하며 수취한 대가를 금융부채로 인식합니다. 상각후원가로 측정하는 금융부채는 보고기간말 현재 12개월 이내에 만기가 도래하는 부채는 유동부채로, 이외의 부채는 비유동부채로 분류됩니다.

(2) 인식과 측정

금융자산의 정형화된 매매거래는 매매일에 인식하고 있습니다. 당기손익인식금융자산을 제외한 모든 금융자산은 최초 인식시점의 공정가치에 거래원가를 가산하여 인식하고 있습니다. 당기손익인식금융자산의 경우에는 최초에 공정가치로 인식하고 거래원가는 손익계산서에 비용처리하고 있습니다. 연결회사는 금융자산으로부터 받을 현금흐름에 대한 권리가 소멸하거나 이전되고, 소유에 따른 위험과 보상의 대부분을 이전한 경우에 당해 금융자산을 제거하고 있습니다. 매도가능금융자산과 당기손익인식금융자산은 후속적으로 공정가치로 측정하고 있습니다. 대여금 및 수취채권과 만기보유금융자산은 유효이자율법을 적용하여 상각후원가로 측정하고 있습니다.

당기손익인식금융자산의 공정가치 변동에 따른 손익은 이자수익을 포함하고 있으며 발생기간에 손익계산서상 "기타수익" 또는 "기타비용"으로 표시됩니다. 당기손익인식금융자산의 배당수익은 연결회사가 배당금에 대한 권리가 확정되는 시점에 손익계산서에 "금융수익"으로 인식하고 있습니다.

매도가능금융자산을 처분하거나 손상차손을 인식하는 때, 자본에 인식된 누적 공정가치 조정 금액은 "기타영업외손익"으로 손익계산서에 표시하고 있습니다.

유효이자율법을 적용하여 계산한 매도가능금융자산 및 만기보유금융자산의 이자는 "금융수익"으로 손익계산서에 인식되며, 매도가능금융자산의 배당금은 연결회사의 배당금 수취 권리가 확정되는 시점에 "금융수익"으로 인식하고 있습니다.

사. 금융상품의 상계 -

금융자산과 금융부채는 인식한 자산과 부채에 대해 법적으로 집행가능한 상계 권리를 현재 보유하고 있고 순액으로 결제하거나 자산을 실현하는 동시에 부채를 결제할 의도를 가지고 있는 경우 상계하고 재무상태표에 순액으로 표시됩니다.

아. 금융자산의 손상 -

(1) 상각후원가로 측정하는 자산

연결회사는 금융자산 또는 금융자산집합의 손상 발생에 대한 객관적인 증거가 있는지를 매 보고기간말에 평가합니다. 금융자산 또는 금융자산의 집합은 최초인식 후 하나 이상의 사건("손상사건")이 발생한 결과 손상되었다는 객관적인 증거가 있으며 손상사건이 신뢰성 있게

추정할 수 있는 금융자산의 추정 미래현금흐름에 영향을 미친 경우에는 손상차손을 인식하고 있습니다.

연결회사가 금융자산이 손상되었다는 객관적인 증거를 판단하는데 적용하는 기준은 다음을 포함합니다.

- ① 금융자산의 발행자나 지급의무자의 유의적인 재무적 어려움
- ② 이차지급이나 원금상환의 불이행이나 지연과 같은 계약 위반
- ③ 차입자의 재무적 어려움에 관련된 경제적 또는 법률적 이유로 인한 당초 차입조건의 불가피한 완화
- ④ 차입자의 파산이나 기타 재무구조조정 가능성이 높은 상태
- ⑤ 재무적 어려움으로 당해 금융자산에 대한 활성시장의 소멸
- ⑥ 금융자산의 집합에 포함된 개별 금융자산의 추정 미래현금흐름의 감소를 식별할 수는 없지만, 최초 인식 후 당해 금융자산집합의 추정 미래현금흐름에 측정가능한 감소가 있다는 것을 시사하는 다음과 같은 관측가능한 자료
 - (i) 금융자산의 집합에 포함된 차입자의 지급능력의 악화
 - (ii) 금융자산의 집합에 포함된 자산에 대한 채무불이행과 상관관계가 있는 국가나 지역의 경제상황

손상차손은 당해 자산의 장부금액과 최초의 유효이자율로 할인한 추정 미래현금흐름의 현재 가치의 차이로 측정합니다(아직 발생하지 아니한 미래의 대손은 제외함). 손상차손은 당해 자산의 장부금액에서 차감하고 당기손익으로 인식합니다. 연결회사는 관측가능한 시장가격을 사용한 금융상품의 공정가치에 근거하여 손상차손을 측정할 수 있습니다.

후속기간 중 손상차손의 금액이 감소하고 그 감소가 손상을 인식한 후에 발생한 사건과 객관적으로 관련된 경우(예: 채무자의 신용등급 향상)에는 이미 인식한 손상차손을 직접 환입하여 당기손익으로 인식하고 있습니다.

(2) 매도가능금융자산

연결회사는 금융자산 또는 금융자산의 집합의 손상 발생에 대한 객관적인 증거가 있는지를 매 보고기간말에 평가합니다. 채무상품의 경우 상기 "(1) 상각후원가로 측정하는 자산"에서 언급한 기준에 근거한 회계처리를 합니다. 매도가능금융자산으로 분류한 지분상품의 경우, 그 공정가치가 원가 이하로 유의적 또는 지속적으로 하락하는 경우는 손상이 발생하였다는 객관적인 증거가 됩니다. 매도가능금융자산에 대해 손상발생의 객관적인 증거가 있는 경우, 취득원가와 현재 공정가치의 차이를 기타포괄손익으로 인식한 누적손실 중 이전 기간에 이미 당기손익으로 인식한 손상차손을 제외한 부분을 자본에서 재분류조정하여 당기손익으로 인식합니다. 매도가능지분상품에 대하여 당기손익으로 인식한 손상차손은 향후 당기손익으로 환입하지 아니합니다. 매도가능채무상품의 공정가치가 증가하고 그 증가가 손상차손을 인식한 사건과 객관적으로 관련된 경우에는 환입하여 당기손익으로 인식합니다.

자. 파생상품 -

파생상품은 파생상품계약 체결시점에 공정가치로 최초 인식하며 이후 공정가치를 재측정하고 있습니다. 관련손익은 거래의 성격에 따라 "기타수익" 또는 "기타비용"으로 손익계산서에 인식하고 있습니다.

한편, 현금흐름위험회피로 지정되어 적용요건을 충족하는 파생상품의 공정가치 변동중 효과적인 부분은 기타포괄손익으로 인식하고, 비효과적인 부분은 "기타수익" 또는 "기타비용"으로 손익계산서에 인식하고 있습니다.

기타포괄손익에 누적된 금액은 위험회피대상이 손익에 영향을 미치는 기간 동안 손익계산서에 인식하고 있습니다. 향후 예상거래가 더 이상 발생하지 아니할 것으로 기대되는 경우에는 기타포괄손익으로 인식한 누적손익을 "기타수익" 또는 "기타비용"으로 손익계산서에 인식하고 있습니다.

차. 매출채권 -

매출채권은 정상적인 영업과정에서 판매된 재고자산 및 제공된 용역과 관련하여 고객으로부터 수취할 금액입니다. 매출채권의 회수가 1년 이내에 예상되는 경우 유동자산으로 분류하고 그렇지 아니한 경우 비유동자산으로 분류합니다. 매출채권은 최초에 공정가치로 인식하며, 대손충당금을 차감한 금액으로 측정하고 있습니다.

카. 재고자산 -

재고자산은 원가와 순실현가능가치 중 작은 금액으로 표시하고 있습니다. 원가는 총평균법 · 이동평균법 · 선입선출법 · 개별법 등에 따라 결정하고 있습니다. 제품과 재공품의 원가는 원재료비, 직접노무비 및 기타 직접원가와 정상조업도에 근거한 관련제조간접비로 이루어지며, 차입원가는 제외하고 있습니다. 순실현가능가치는 정상적인 영업과정에서의 추정 판매가격에서 적용 가능한 변동 판매비용을 차감한 금액입니다. 재고자산의 원가는 원재료 구입과 관련하여 요건을 충족하여 자본으로 인식하였던 현금흐름위험회피 평가손익이 대체된 금액을 포함하고 있습니다.

타. 매각예정 비유동자산 -

비유동자산(또는 처분자산집단)은 장부금액이 매각거래를 통하여 주로 회수되고, 매각의 가능성이 매우 높은 경우에 매각예정으로 분류됩니다. 비유동자산의 장부금액이 주로 계속 사용이 아닌 매각거래를 통하여 회수되고 매각의 가능성이 매우 높은 경우에, 그러한 자산은 장부금액과 순공정가치 중 작은 금액으로 계상됩니다.

파. 유형자산 -

유형자산은 역사적 원가에서 감가상각누계액을 차감하여 표시하고 있습니다. 역사적원가는 자산의 취득에 직접적으로 관련된 지출을 포함합니다.

후속원가는 자산으로부터 발생하는 미래 경제적효익이 연결회사에 유입될 가능성이 높으며 그 원가를 신뢰성 있게 측정할 수 있는 경우에 한하여 자산의 장부금액에 포함되거나 적절한 경우 별도의 자산으로 인식하고 있습니다. 대체된 부분의 장부금액은 제거하고 있습니다. 그 외의 모든 수선 및 유지비는 발생한 기간의 비용으로 인식하고 있습니다.

토지는 감가상각을 하고 있지 아니하며, 그 외 자산의 감가상각액은 자산의 취득원가에서 잔존가치를 제외한 금액에 대하여 다음의 추정 경제적 내용연수에 걸쳐 정액법에 따라 산정하고 있습니다.

과목	추정 내용연수	과목	추정 내용연수
건물	8 ~ 65년	차량운반구	2 ~ 12년
구축물	5 ~ 50년	공구기구와비품	2 ~ 20년
기계장치	2 ~ 15년	기타의유형자산	2 ~ 8년

연결회사는 매 회계연도말에 자산의 잔존가치와 경제적 내용연수를 검토하고 필요한경우 조정을 하고 있습니다. 자산의 장부금액이 추정 회수가능액을 초과하는 경우 자산의 장부금액을 회수가능액으로 즉시 감소시키고 있습니다. 자산의 처분손익은 처분대가와 자산의 장부금액의 차이로 결정되며, 손익계산서의 "기타수익" 또는 "기타비용"으로 표시하고 있습니다.

하. 차입원가 -

적격자산을 취득 또는 건설하는데 발생한 차입원가는 해당 자산을 의도된 용도로 사용할 수 있도록 준비하는 기간 동안 자본화하고 있습니다. 적격자산이란 의도된 용도로 사용하거나 판매가능한 상태가 될 때까지 상당한 기간을 필요로 하는 자산을 말합니다. 적격자산을 취득하기 위한 특정 목적으로 차입한 차입금의 일시적 운용에서 발생한 투자수익은 당 회계기간 동안의 자본화 가능 차입원가에서 차감하고 있습니다. 기타 차입원가는 발생기간에 비용으로 인식하고 있습니다.

거. 정부보조금 -

정부보조금은 보조금의 수취와 정부보조금에 부가된 조건의 준수에 대한 합리적인 확신이 있을 때 공정가치로 인식됩니다.

원가와 관련된 정부보조금은 이연하여 정부보조금의 교부 목적과 관련된 원가와 대응될 수 있는 기간에 손익계산서에 인식하고 있습니다.

자산과 관련된 정부보조금은 자산의 장부금액을 결정할 때 차감하여 표시하고 있으며, 관련 자산의 내용연수에 걸쳐 비용을 감소시키는 방식으로 회계처리하고 있습니다.

너. 무형자산 -

(1) 영업권

영업권은 취득시점에 취득하는 종속기업의 식별가능 순자산에 대한 연결회사의 지분에 해당하는 공정가치를 초과하여 지급한 취득원가에 해당하며 종속기업 취득으로 인한 영업권은 무형자산에 포함되어 있습니다. 영업권은 매년 손상검사를 하고 원가에서 손상차손누계액을 차감한 가액으로 표시하고 있습니다. 영업권에 대한 손상차손은 환입하지 않습니다. 기업의 처분으로 인한 처분손익 계산에는 매각되는 기업의 영업권 장부금액이 포함됩니다.

영업권은 손상검사 목적으로 현금창출단위로 배부하고 있으며, 그 배부는 영업권이 발생한 사업결합으로 혜택을 받게 될 것으로 기대되는 식별된 현금창출단위나 현금창출단위집단에 대하여 이루어지고, 이는 영업부문에 따라 결정됩니다.

(2) 개발비

연구 및 개발활동에서 발생한 비용은 당기비용으로 인식하고 있습니다. 다만 연결회사에 의해 통제되며 식별가능하고, 연결회사의 신제품 및 신기술 개발 등에 직접 귀속되는 개발원가는 다음 조건이 충족되었을때 무형자산으로 인식하고 있습니다.

- ① 무형자산을 사용하거나 판매하기 위해 그 자산을 완성할 수 있는 기술적인 실현 가능성
- ② 무형자산을 완성하여 사용하거나 판매하려는 기업의 의도
- ③ 무형자산을 사용하거나 판매할 수 있는 기업의 능력
- ④ 무형자산이 미래경제적 효익을 창출하는 방법을 증명 가능
- ⑤ 무형자산의 개발을 완료하고 그것을 판매하거나 사용하는데 필요한 기술적, 재정적 자원 등의 입수가능성
- ⑥ 개발과정에서 발생한 무형자산 관련 지출을 신뢰성 있게 측정

개발비로 자본화되는 직접 관련된 원가는 신제품 및 신기술 개발을 위한 종업원급여 및 관련된 간접원가 중 적절한 부분을 포함하고 있습니다. 이러한 요건을 만족하지 못하는 개발관련 지출은 발생시 비용으로 인식하고 있습니다. 최초에 비용으로 인식한 개발원가는 그 이후 무형자산으로 인식할 수 없습니다.

자산으로 인식한 개발비는 관련 제품 등의 판매 또는 사용이 가능한 시점부터 추정 내용연수(5년) 동안 정액법으로 상각하고 있습니다.

(3) 기타의무형자산

회원권을 제외한 기타의무형자산은 사용이 가능한 시점부터 추정 내용연수(5~20년)동안 정액법으로 상각하고 있습니다. 회원권은 이를 이용할 수 있을 것으로 기대되는기간에 대하여 예측가능한 제한이 없으므로 내용연수가 비한정인 것으로 평가하여 상각하고 있지 않습니다.

더. 투자부동산 -

임대수익이나 투자차익을 목적으로 보유하고 있는 부동산은 투자부동산으로 분류하고 있습니다. 투자부동산은 취득시 발생한 거래원가를 포함하여 최초 인식시점에 원가로 측정하며, 최초 인식 후에 원가에서 감가상각누계액과 손상차손누계액을 차감한 금액을 장부금액으로 표시하고 있습니다.

후속원가는 자산으로부터 발생하는 미래 경제적효익이 유입될 가능성이 높으며, 그 원가를 신뢰성 있게 측정할 수 있는 경우에 한하여 자산의 장부금액에 포함하거나 적절한 경우 별도의 자산으로 인식하고 있으며, 후속지출에 의해 대체된 부분의 장부금액은 제거하고 있습니다. 한편, 일상적인 수선·유지와 관련하여 발생하는 원가는 발생시점에 당기손익으로 인식하고 있습니다.

투자부동산 중 토지에 대해서는 감가상각을 하지 않으며, 토지를 제외한 투자부동산은 추정 내용연수(10~40년)에 따라 정액법으로 상각하고 있습니다.

투자부동산의 감가상각방법, 잔존가치 및 내용연수는 매 회계연도말에 재검토하고 이를 변경하는 것이 적절하다고 판단되는 경우 회계추정의 변경으로 회계처리하고 있습니다.

러. 비금융자산의 손상 -

영업권과 같은 비한정내용연수를 가진 자산은 상각하지 않고 매년 손상검사를 실시하고 있습니다. 상각하는 자산의 경우는 장부금액이 회수가능하지 않을 수도 있음을 나타내는 환경의 변화나 사건이 있을 때마다 손상검사를 수행하고 있습니다. 손상차손은 회수가능액을 초과하는 장부금액만큼 인식하고 있습니다. 회수가능액은 순공정가치와 사용가치 중 큰 금액으로 결정하고 있습니다. 손상을 측정하기 위한 목적으로 자산은 별도로 식별 가능한 현금흐름을 창출하는 가장 하위 수준의 집단(현금창출단위)으로 그룹화하고 있습니다. 손상차손을 인식한 영업권 및 회원권 이외의 비금융자산은 매 보고일에 손상차손의 환입가능성을 검토하고 있습니다.

머. 매입채무 -

매입채무는 정상적인 영업과정에서 공급자로부터 취득한 재고자산 및 제공받은 용역의 대가를 지급할 의무입니다. 매입채무의 지급기한이 1년 이내인 경우 유동부채로 분류하고 그렇지 않은 경우 비유동부채로 분류합니다. 매입채무는 최초에 공정가치로 인식하며, 후속적으로 유효이자율법을 사용한 상각후원가로 측정하고 있습니다.

버. 차입금 -

차입금은 최초에 거래비용을 차감한 순공정가액으로 인식하며, 후속적으로 상각후원가로 표시하고 있습니다. 거래비용 차감 후 수취한 금액과 상환금액의 차이는 유효이자율법으로 차입기간 동안 상각하여 손익계산서에 인식하고 있습니다. 차입금은 연결회사가 보고기간말 이후 12개월 이상 결제를 이연할 수 있는 무조건적인 권리를 가지고 있지 않는 한 유동부채로 분류하고 있습니다.

서. 총당부채 -

과거사건의 결과로 현재의 법적의무나 의제의무가 존재하고, 그 의무를 이행하기 위한 자원의 유출가능성이 높으며, 당해 금액의 신뢰성 있는 추정이 가능한 경우 연결회사는 총당부채를 인식하고 있습니다. 총당부채는 의무를 이행하기 위하여 예상되는 지출액의 현재가치로 측정하고 있습니다.

어. 당기법인세와 이연법인세 -

법인세비용은 당기법인세와 이연법인세로 구성됩니다. 법인세는 기타포괄손익이나 자본에 직접 인식된 항목과 관련된 금액을 제외하고는 당기손익으로 인식합니다. 기타포괄손익이나 자본의 특정 항목과 관련된 경우에는 해당 법인세를 각각 기타포괄손익이나 자본에서 직접 부가하거나 차감하여 인식합니다.

중간기간의 법인세비용은 기대총연간이익에 적용될 수 있는 법인세율, 즉 추정평균연간유효법인세율을 중간기간의 세전이익에 적용하여 계산합니다. 경영진은 적용 가능한 세법 규정이 해석에 의존하는 경우 연결회사가 세무 보고를 위해 취한 입장을 주기적으로 평가하고 과세당국에 지급할 것으로 예상되는 금액은 총당부채로 계상하고 있습니다.

이연법인세는 자산과 부채의 장부금액과 세무기준액의 차이로 정의되는 일시적차이에 대하여 장부금액을 회수하거나 결제할 때의 예상 법인세 효과로 인식하고 있습니다. 다만, 사업결합 이외의 거래에서 자산, 부채를 최초로 인식할 때 발생하는 이연법인세자산과 부채는 그 거래가 회계이익이나 과세소득에 영향을 미치지 않는다면 인식하지 아니하고 있습니다. 이연법인세는 관련 이연법인세자산이 실현되고 이연법인세부채가 결제될 때 적용될 것으로 예상되는 보고기간말에 제정되었거나 실질적으로 제정될 세율과 세법을 적용하여 결정하고 있습니다.

이연법인세자산은 차감할 일시적차이가 사용될 수 있는 미래 과세소득의 발생가능성이 높은 경우에 인식하고 있습니다.

중속기업 및 관계기업에 대한 투자자산과 조인트벤처 투자지분과 관련된 가산할 일시적차이에 대하여 회사가 소멸시점을 통제할 수 있고 예측가능한 미래에 일시적차이가 소멸하지 않을 가능성이 높은 경우를 제외하고 이연법인세부채를 인식하고 있습니다. 또한 이들 자산으로부터 발생하는 차감할 일시적차이에 대하여 일시적차이가 예측가능한 미래에 소멸할 가능성이 높고 일시적차이가 사용될 수 있는 과세소득이 발생할 가능성이 높은 경우에만 이연법인세자산을 인식하고 있습니다.

이연법인세자산과 부채는 당기법인세자산과 당기법인세부채를 상계할 수 있는 법적으로 집행가능한 권리를 가지고 있고, 이연법인세자산과 부채가 동일한 과세당국에 의해서 부과되는 법인세와 관련이 있거나 과세대상기업은 다르지만, 당기법인세부채와 자산을 순액으로 결제할 의도가 있거나, 유의적인 금액의 이연법인세부채가 결제되거나 이연법인세자산이 회수될 미래의 각 회계기간마다 자산을 실현하는 동시에 부채를 결제할 의도가 있는 경우에 상계합니다.

저. 확정급여부채 -

연결회사는 다양한 형태의 퇴직연금제도를 운영하고 있으며, 일반적으로 주기적인 보험수리적 계산에 의해 산정된 금액을 보험회사나 수탁자가 관리하는 기금에 대한 지급을 통해 조달하고 있습니다.

확정급여제도는 확정기여제도를 제외한 모든 퇴직연금제도입니다. 일반적으로 확정급여제도는 연령, 근속연수나 급여수준 등의 요소에 의해 종업원이 퇴직할 때 지급받을 퇴직연금급여의 금액을 확정하고 있습니다. 확정급여제도와 관련하여 재무상태표에 계상된 부채는 보고기간말 현재 확정급여채무의 현재가치에 사외적립자산의 공정가치를 차감하고 미인식과 거근무원가를 조정한 금액입니다. 확정급여채무는 매년 독립된 보험계리인에 의해 예측단위적립방식에 따라 산정됩니다. 확정급여채무의 현재가치는 급여가 지급될 통화로 표시하고 관련 확정급여부채의 지급시점과 만기가 유사한 우량회사채의 이자율로 기대 미래현금유입액을 할인하여 산정하고 있습니다.

한편, 보험수리적 가정의 변경 및 보험수리적 가정과 실제로 발생한 결과의 차이로 인해 발생하는 보험수리적 손익은 발생한 기간에 기타포괄손익으로 인식하고 있습니다.

저. 자본금 -

모든 보통주는 자본으로 분류하고 있습니다.

회사가 지배회사의 보통주를 취득하는 경우, 직접거래원가를 포함하는 지급 대가는 그 보통주가 소각되거나 재발행 될 때까지 회사의 자본에서 차감하여 표시하고 있습니다. 이러한 자기주식이 재발행되는 경우, 수취한 대가는 회사의 주주에게 귀속되는자본에 포함하고 있습니다.

커. 수익인식(건설계약 제외) -

수익은 연결회사의 통상적인 활동에서 발생하는 재화의 판매 및 용역의 제공에 대하여 받았거나 받을 대가의 공정가치로 구성되어 있습니다. 수익은 부가가치세, 반품, 리베이트 및 할인액을 차감한 순액으로 표시하며, 내부거래를 제거한 후의 금액으로 표시하고 있습니다.

연결회사는 수익금액을 신뢰성 있게 측정할 수 있고, 미래 경제적효익이 기업에 유입될 가능성이 높으며, 다음에서 설명하고 있는 연결회사의 활동별 특정 요건을 충족하는 경우에 수익으로 인식하고 있습니다. 수익금액은 판매와 관련한 우발상황이 해소되어야만 신뢰성 있게 측정이 가능합니다. 연결회사의 추정은 고객의 유형, 거래의 유형 및 개별 거래조건 등의 과거 자료를 바탕으로 하고 있습니다.

(1) 재화의 판매

재화의 판매에 따른 수익은 재화가 구매자에게 인도되는 시점에 인식하고 있습니다. 재화의 인도는 재화가 특정 장소로 이전되고, 재화의 진부화와 손실에 대한 위험이 구매자에게 이전되며, 구매자가 판매 계약에 따라 재화의 수령을 승인하거나 그 승인기간이 만료되거나 또는 연결회사가 재화의 수령 승인요건이 충족되었다는 객관적인증거를 가지는 시점이 되어야 발생합니다.

(2) 용역의 제공

용역제공거래는 진행기준에 의하여 수익을 인식하고 있으며, 진행률은 총예정원가에대한 실제누적발생원가의 비율에 따라 산정하고 있습니다.

(3) 이자수익

이자수익은 시간의 경과에 따라 유효이자율법에 의하여 인식하고 있습니다. 채권 손상이 발생하는 경우 채권금액의 장부금액을 회수가능액까지 감액하며, 시간의 경과에 따라 증가하는 부분은 이자수익으로 인식하고 있습니다. 손상채권에 대한 이자수익은 최초 유효이자율에 의하여 인식하고 있습니다.

(4) 배당수익

배당수익은 배당금을 받을 권리가 확정되는 시점에 인식하고 있습니다.

터. 건설계약 -

건설계약은 한국채택국제회계기준 제1011호에 의하여 자산의 건설을 위하여 구체적으로 합의된 계약으로 정의되고 있습니다.

계약원가는 발생시 비용으로 인식하고 있습니다. 건설계약의 결과를 신뢰성 있게 추정할 수 없는 경우, 계약수익은 회수가 가능한 발생원가의 범위 내에서만 인식하고 있습니다. 건설계약의 결과를 신뢰성 있게 추정할 수 있고 계약이 수익성이 있을 가능성이 높은 경우, 계약수익은 계약기간에 걸쳐 수익으로 인식하고 있습니다.

총계약원가가 총계약수익을 초과할 가능성이 높은 경우, 예상손실을 즉시 비용으로 인식하고 있습니다.

연결회사는 진행기준에 의하여 기간손익을 인식하고 있습니다. 진행률은 개별 계약별로 총추정공사원가 대비 보고기간말까지 발생한 누적계약원가의 비율로 산정됩니다. 계약에 대한 미래의 활동과 관련하여 당기에 발생한 원가는 진행률 산정시 제외됩니다. 이러한 금액은 그 성격에 따라 재고자산, 선급금 또는 기타자산으로 표시됩니다.

회사는 누적발생원가에 인식한 이익을 가산(인식한 손실을 차감)한 금액이 진행청구액을 초과하는 모든 진행중인 계약에 대해서는 누적발생원가와 인식한 이익의 합계금액에서 인식한 손실과 진행청구액의 합계금액과의 차이금액(미청구공사)을 자산으로 표시하고 있습니다. 한편, 진행청구액이 누적발생원가에 인식한 이익을 가산(인식한 손실을 차감)한 금액을 초과하는 모든 진행중인 계약에 대해서는 인식한 손실과 진행청구액의 합계금액에서 누적발생원가와 인식한 이익의 합계금액과의 차이금액(초과청구공사)을 부채로 표시하고 있습니다.

한편, 자체분양공동주택의 수익은 한국회계기준원 질의회신 '2011-I-KQA'에 의거하여 진행기준으로 인식되며, 동 회계처리는 '주식회사 외부감사에 관한 법률' 제13조 제1항 제1호의 한국채택기업회계기준에 한하여 효력이 있습니다.

피. 리스 -

리스자산의 소유에 따른 위험 및 보상과 관련하여 중대한 부분이 리스제공자에게 남아 있는 리스의 경우 운용리스로 분류하고 있습니다. 운용리스에서 리스지급액은 리스기간 동안 정액기준으로 손익계산서에 비용으로 인식하고 있습니다.

리스자산의 소유에 따른 실질상 위험과 보상을 모두 부담하고 있는 리스의 경우 금융리스로 분류하고 있습니다. 금융리스는 리스자산의 공정가치와 최소리스료의 현재가치 중 작은 금액을 리스기간개시일에 자본화하고 있습니다.

매년 지급되는 리스료는 금융원가와 리스부채로 배분하고 있습니다. 금융원가를 차감한 관련 임대 의무는 "차입금"으로 계상하고 있습니다. 금융원가인 이자요소는 각 기간 동안 부채의 잔액에 대하여 일정한 기간이자율이 산출되도록 리스기간 동안 손익계산서에 반영하고 있습니다. 금융리스로 취득한 유형자산은 자산의 내용연수와 리스기간 중 짧은 기간에 걸쳐 감가상각하고 있습니다

허. 배당금 -

배당금은 주주총회에서 승인된 기간에 부채로 인식하고 있습니다.

[한국채택국제회계기준으로의 전환]

회사의 과거연도 재무제표는 한국의 일반적으로 인정된 회계처리기준(이하 "과거회계기준")에 따라 작성되었으나, 2011년 1월 1일로 개시되는 2011 회계연도의 재무제표는 한국채택국제회계기준에 따라 작성되었습니다. 따라서, 비교표시된 전기 재무제표는 한국채택국제회계기준에 따라 2010년 1월 1일을 한국채택국제회계기준 전환일로 하고 기업회계기준서 제1101호(한국채택국제회계기준의 최초채택)를 적용하여 작성되었습니다.

(1) 회계정책의 주요 차이

당사가 선택한 한국채택국제회계최초채택 사항 및 한국채택국제회계기준 하의 회계정책과 한국채택국제회계기준 이전의 회계기준 하의 회계정책간의 주요한 차이는 다음과 같습니다

구 분		한국채택국제회계기준	과거 회계기준의 회계정책
한국채택 국제회계기준의 최초채택	사업결합	한국채택국제회계기준 제 1103호(사업결합)의 규정을 전환일 이후 발생하는 사업결합부터 전진적 적용	해당사항없음
	관계기업 등의 투자주식	별도재무제표 하에서 종속기업, 공동 지배기업 및 관계기업에 투자주식은 전환일 현재 현행 회계기준상의 장부 금액을 간주원가로 적용	해당사항없음
	간주원가 적용	전환일에 일부 토지자산에 대하여 공정가치로 평가하여 이를 간주원가로 인식	해당사항없음
	차입원가자본화	전환일 이후 취득하는 적격자산에 대한 차입원가만 자본화	해당사항없음
고정자산의 간주원가적용		전환일 시점의 재평가액 간주원가 적용	해당사항없음
부의영업권 환입		발생시점에 일시 환입	합리적인 기간에 정액법 환입
퇴직급여 및 종업원 급여 평가		보험수리적가정에 의한 퇴직급여부채 평가등	근로기준법에 의한 퇴직급여부채계상등
이연법인세조정		국제회계기준에 따른 이연법인세금액 조정	해당사항없음

1) 회사가 선택한 완전한 소급적용으로부터의 면제조항

- 사업결합에 대한 면제

기업회계기준서 제1101호 "한국채택국제회계기준의 최초채택"은 기업회계기준서 제 1103호 "사업결합"을 전환일 또는 전환일 이전의 특정일부터 전진적용할 수 있는 선택을 제시하고 있습니다. 이 선택은 전환일 이전의 모든 사업결합을 재작성하는 소급법의 적용을 면제하여 주는 것입니다. 회사는 기업회계기준서 제1103호 "사업결합"을 전환일 이후 발생하는 사업결합부터 전진적으로 적용하기로 선택하였습니다.

- 간주원가로서의 공정가치 사용에 대한 면제

회사는 유형자산의 일부 항목(토지)을 2010년 1월 1일 현재의 공정가치로 측정하기로 선택 하였습니다.

- 누적환산차이에 대한 면제

기업회계기준서 제1101호 "한국채택국제회계기준의 최초채택"은 전환일에 누적환산차이를 영(0)으로 할 수 있도록 허용하고 있습니다. 이는 기업회계기준서 제1021호 "환율변동효과"에 따라 종속기업 또는 지분법적용 투자기업이 설립 또는 취득된 시점부터 누적환산차이를 결정하는 것에 대한 면제를 제공합니다. 회사는 전환일에 모든 누적환산차이를 영(0)으로 하여 이익잉여금에 반영하기로 선택하였습니다.

(2) 연결대상기업의 변동

2010년 12월 31일 현재 한국채택국제회계기준의 도입으로 인한 연결대상 종속회사의 증감 내역은 다음과 같습니다.

구분	내역	법인명
증가	<p>종전 주식회사의외부감사에관한법률 (이하 "외감법") 시행령 제1조의3 제 2항 1호에 의거 직전사업연도말의 자산총액이 100억원에 미달하여 연결재무제표 작성대상 종속회사에서 제외되었으나, 한국채택국제회계기준에서는 연결대상기업에 포함됨</p>	<p>(주)여수씨월드, (주)일산씨월드, 환경시설운영(주), 군포에코텍(주), Hanwha Canada Development Inc., SREC Engineering Corp., Hanwha Internacional Brasil Ltda., Hanwha Resources(Canada) Inc.</p>

<p>감 소</p>	<p>종전 외감법 시행령 제1조의3 제1항 2호에 의거 의결권있는 주식을 30%초과 소유하면서 최대출자자로 연결대상 기업에 포함되었으나, 한국채택국제회계기준에서는 실질지배력이 없다고 판단되어 연결대상기업에서 제외됨</p>	<p>한화역사(주), 한화케미칼(주), 한화엘앤씨(주), (주)한화갤러리아, (주)한화타임월드, 한화폴리드리머(주), (주)한화도시개발, (주)아산테크노밸리, (주)서산테크노밸리, (주)당진테크노폴리스, 엔에이치엘개발(주), (주)드림파마, 에이치컴파운드(주), (주)경기화성바이오밸리, 한화케미칼오버시즈홀딩스(주), Hanwha International Corp., Hanwha L&C Holdings USA Inc., Hanwha Holdings(USA), Inc., Universal Bearings LLC., Hanwha America Development LLC., Hanwha International LLC., Hanwha Village Market LL, Hanwha L&C USA LLC., Hanwha L&C Holdings USA LLC., Azdel Inc., Hanwha L&C Alabama LLC., Hanwha Riverside LLC., Hanwha Hawaii LLC., Hanwha Marina Tower LLC, Hale Ali'i Development LLC., Hanwha Chemical (Thailand) Co.,Ltd., Hanwha Chemical (Ningbo) Co.,Ltd., 한화賀化무역(상해)유한공사, Hanwha L&C(Shanghai) Co.,Ltd., Hanwha L&C(Beijing) Co.,Ltd., Hanwha L&C Canada Inc., Hanwha L&C Czech, s.r.o., Hanwha Solar Holdings Co.,Ltd., Solarfun Power Holdings Co.,Ltd., Linyang Solar Power Investment Holding Ltd., Solarfun Power U.S.A. Inc., Solarfun Power HongKong Ltd., Solarfun Power Deutschland GmbH, Jiangsu Linyang Solarfun Co.,Ltd., Shanghai Linyang Solar Technology Co.,Ltd, Jiangsu Linyang Solarfun Engineering R&D Center Co.,Ltd., Jiangsu Yangguang Solar Technology Co.,Ltd. 대한생명보험(주), 한화손해보험(주), (주)한화63시티, 한화투자신탁운용(주), Korea Life Investment (America) Ltd., Korea Life Insurance Company Limited.(Vietnam), 한화증권(주), 한화기술금융(주), 푸르덴셜투자증권(주), 푸르덴셜자산운용(주), Hanwha Bank Hungary Ltd.</p>
------------	---	---

(3) 회사의 재무상태, 경영성과 및 현금흐름에 미치는 영향

1) 2010년 1월 1일 (전환일) 현재 재무상태 조정내역(단위: 백만원)

구 분	자 산	부 채	자 본
현행 대한민국에서 일반적으로 인정된 회계처리기준	77,166,971	71,272,200	5,894,771
조정사항:			
SOC사업에 대한 수익인식 *1)	13,577	0	13,577
매출채권 할인 *2)	324,048	318,194	5,854
토지재평가 *3)	1,362,106	487,627	874,479
부의영업권환입 *4)	157,665		157,665

퇴직급여 및 종업원급여 평가 *5)		(14,287)	14,287
연결범위에의한 변동 등 *6)	(11,685,317)	(10,566,602)	(1,118,715)
조정액 계	(9,827,921)	(9,775,068)	(52,853)
한국채택국제회계기준	67,339,050	61,497,132	5,841,918

(*1) 민간투자사업 회계처리

(*2) 기존에 매각거래로 인식한 매출채권 할인을 차입거래로 인식

(*3) 일부 토지에 대하여 전환일 시점의 공정가치 평가액을 간주원가로 사용

(*4) 전환일에 부의영업권잔액을 일시 환입함

(*5) 확정급여채무에 대하여 보험수리적 가정을 적용하여 평가

(*6) 회계기준 차이에 따른 연결범위 변동 및 그 효과 반영

※ 자체분양 공동주택의 수익인식방법 해석변경에 따라 인도기준에서 진행기준으로 변경되어 2010년 사업보고서에 표시된 전환영향금액이 변경되었습니다.

2) 2010년 12월 31일 현재 재무상태 및 경영성과 조정내역(단위: 백만원)

구분	자산	부채	자본	당기순이익	포괄손익
현행 대한민국에서 일반적으로 인정된 회계처리기준	89,403,223	80,390,251	9,012,972	705,922	2,824,737
조정사항:					
SOC사업에 대한 수익인식 *1)	18,032	0	18,032	4,259	4,259
매출채권 할인 *2)	352,081	335,861	16,220	8,064	8,064
토지재평가 *3)	677,071	148,957	528,114		
부의영업권환입 *4)	139,786		139,786	(23,030)	(23,030)
퇴직급여 및 종업원급여 평가 *5)	85	(8,855)	8,940	(2,638)	(17,223)
연결범위에의한 변동 등 *6)	(75,965,892)	(71,349,467)	(4,616,425)	479,764	(1,462,843)
조정액 계	(74,778,837)	(70,873,504)	(3,905,333)	466,419	(1,490,773)
한국채택국제회계기준	14,624,386	9,516,747	5,107,639	1,172,341	1,333,964

(*1) 민간투자사업 회계처리

(*2) 기존에 매각거래로 인식한 매출채권 할인을 차입거래로 인식

(*3) 일부 토지에 대하여 전환일 시점의 공정가치 평가액을 간주원가로 사용

(*4) 전환일에 부의영업권잔액을 일시 환입함

(*5) 확정급여채무에 대하여 보험수리적 가정을 적용하여 평가

(*6) 회계기준 차이에 따른 연결범위 변동 및 그 효과 반영

3) 한국채택국제회계기준의 도입으로 인하여 과거회계기준에 따라 별도 표시되지 않았던 이자수취, 이자지급, 배당금수취 및 법인세납부액을 한국채택국제회계기준에 따라 현금흐름표상에 별도로 표시하기 위하여 관련 수익·비용 및 관련 자산·부채에 대한 현금흐름 내역을 조정하였습니다.

3. 요약재무제표정보

(단위 : 백만원)

구분	제 60 기 3분기	제 59 기(검토받지 아니함)
[유동자산]	1,703,871	1,720,092
· 현금및현금성자산	93,901	7,464
· 기타금융자산	21,541	11,234
· 매출채권및기타채권	796,205	978,499
· 매도가능금융자산	3,000	0
· 기타유동자산	99,351	115,674
· 재고자산	689,873	596,291
· 매각예정자산	0	10,930
[비유동자산]	4,417,019	4,324,012
· 매출채권및기타채권	663	215
· 매도가능금융자산	7,208	9,373
· 기타금융자산	25,990	28,822
· 관계기업투자외	3,503,562	3,472,590
· 투자부동산	44,152	33,492
· 유형자산	725,503	674,831
· 무형자산	108,299	103,115
· 기타비유동자산	1,642	1,574
자산총계	6,120,890	6,044,104
[유동부채]	2,104,389	2,453,736
[비유동부채]	1,413,811	1,025,361
부채총계	3,518,200	3,479,097
[자본금]	377,190	377,190
[자본잉여금]	342,378	342,378
[자본조정]	△20,751	△20,751
[기타포괄손익누계액]	△202	△219
[이익잉여금]	1,904,075	1,866,409
자본총계	2,602,690	2,565,007
매출액	3,904,136	5,230,965
영업이익	93,047	236,707
당기순이익	79,425	129,870
주당순이익	1,142	1,868

[△는 부(-)의 수치임]

3분기별도재무제표의 작성에 적용된 주요한 회계정책은 아래에 제시되어 있습니다. 이러한 정책은 별도의 언급이 없는 경우 당분기 및 비교표시된 전기의 별도재무제표에 동일하게 적용되었습니다.

4. 재무제표 작성기준

가. 재무제표 작성기준 -

회사는 2011년 1월 1일 이후에 개시하는 연차보고기간부터 국제회계기준을 채택하여 제정한 한국채택국제회계기준을 적용하고 있습니다. 한국채택국제회계기준은 국제회계기준위원회(IASB)가 발표한 기준서, 개정서, 해석서 중 대한민국이 채택한 내용을 의미합니다.

기업회계기준서 제1101호에 따른 한국기업회계기준("과거회계기준")에서 한국채택국제회계기준으로의 전환일은 2010년 1월 1일이며, 과거회계기준에서 한국채택국제회계기준으로의 전환에 따른 자본, 총포괄손익 및 주요한 현금흐름의 조정사항은 주석 40에 제시되어 있습니다.

회사의 2011년 9월 30일로 종료하는 9개월 보고기간에 대한 분기재무제표는 기업회계기준서 제1034호 "중간재무보고"에 따라 작성되었으며, 기업회계기준서 제1101호 "한국채택국제회계기준의 최초채택"의 적용을 받습니다. 이 분기재무제표는 보고기간말인 2011년 9월 30일 현재 유효하거나 조기 도입한 한국채택국제회계기준에 따라 작성되었습니다. 연차 보고기간말인 2011년 12월 31일 시점에 적용될 한국채택국제회계기준은 이 분기재무제표를 작성하는 시점의 한국채택국제회계기준과 상이할 수 있습니다.

한국채택국제회계기준은 재무제표 작성시 중요한 회계추정의 사용을 허용하고 있으며, 회계정책을 적용함에 있어 경영진의 판단을 요구하고 있습니다. 보다 복잡하고 높은 수준의 판단이 요구되는 부분이나 중요한 가정 및 추정이 요구되는 부분은 주석3에서 설명하고 있습니다.

제정·공표되었으나 2011년 1월 1일 이후 시작하는 회계연도에 시행일이 도래하지 아니하였고, 회사가 조기 적용하지 아니한 제·개정 기준서 및 해석서는 다음과 같습니다.

- 기업회계기준서 제1101호 개정 '초인플레이션과 특정일의 삭제'

동 개정으로 금융자산 제거 소급적용 예외규정의 전진적용 기준일을 특정일(2004년 1월 1일)에서 한국채택국제회계기준 전환일로 변경하였으며, 따라서 전환일 이전 제거 거래를 한국채택국제회계기준에 따라 재작성하지 아니할 수 있게 되었습니다. 동 개정 내용은 2011년 7월 1일부터 의무적용됩니다.

- 기업회계기준서 제1012호 '법인세' 개정

동 개정 내용에 따르면, 이연법인세부채 또는 이연법인세자산 측정 시 공정가치로 측정되는 투자부동산은 반증이 없는 한 모두 매각을 통하여 회수되는 세효과를 반영하여 측정하도록 개정되었습니다.

개정 내용은 2012년 1월 1일부터 의무적용됩니다.

- 기업회계기준서 제 1107호 '금융상품: 공시' 개정

동 개정 내용에 따르면, 거래 상대방에게 양도되었지만 여전히 기업의 재무제표에 남아 있는 금융자산에 대해 그 종류별로 자산의 성격, 장부금액 및 위험과 보상에 대한 설명을 공시하도록 하고 있습니다. 또한, 금융자산이 재무제표에서 제거되었지만 기업이 여전히 양도자산과 관련하여 특정 위험과 보상에 노출되어 있다면 그러한 위험의 영향을 이해할 수 있도록 추가적인 공시가 요구됩니다.

개정 내용은 2011년 7월 1일부터 의무적용됩니다.

회사는 상기 조기도입하지 않은 개정 기준서의 별도재무제표에 대한 영향은 없을 것으로 판단하고 있습니다.

나. 종속기업 및 관계기업 투자 -

회사의 재무제표는 기업회계기준서 제1027호 '연결재무제표와 별도재무제표'에 따른 별도재무제표입니다. 종속기업 및 관계기업 투자는 직접적인 지분투자에 근거하여 원가법으로 계상하였으며, 다만 한국채택국제회계기준으로의 전환일 시점에는 전환일 시점의 과거회계기준에 따른 장부금액을 간주원가로 사용하였습니다. 또한, 종속기업 및 관계기업으로부터 수취하는 배당금은 배당에 대한 권리가 확정되는 시점에 당기손익으로 인식하고 있습니다.

다. 영업부문 -

영업부문은 최고영업의사결정자에게 보고되는 내부 보고자료와 동일한 방식으로 보고하고 있습니다. 최고영업의사결정자는 영업부문에 배부될 자원과 영업부문의 성과를 평가하는데 책임이 있습니다.

라. 외화환산 -

(1) 기능통화와 표시통화

회사는 회사 내 개별기업의 재무제표에 포함되는 항목들을 각각의 영업활동이 이루어지는 주된 경제환경에서의 통화("기능통화")를 적용하여 측정하고 있습니다. 회사의 기능통화와 표시통화는 대한민국 원화입니다.

(2) 외화거래와 보고기간말의 외화환산

외화거래는 거래일의 환율 또는 재측정되는 항목인 경우 평가일의 환율을 적용한 기능통화로 인식하고 있습니다. 외화거래의 결제나 화폐성 외화 자산·부채의 환산에서 발생하는 외환차이는 당기손익으로 인식하고 있습니다. 다만, 요건을 충족하는 현금흐름위험회피에 대한 위험회피금액은 기타포괄손익으로 인식하고 있습니다.

모든 외화환산손익은 손익계산서상 "기타수익비용"으로 표시됩니다.

매도가능금융상품으로 분류하는 외화표시 화폐성 유가증권의 공정가치 변동은 상각후원가의 변동으로 인한 부분과 기타 유가증권의 장부금액 변동으로 구분하며, 상각후원가의 변동 부분에서 발생한 외환차이는 당기손익으로, 기타 장부금액의 변동에서 발생한 외환차이는 기타포괄손익으로 인식하고 있습니다.

비화폐성 금융자산·부채로부터 발생하는 외환차이는 공정가치 변동손익의 일부로 보고하고 있습니다. 당기손익인식지분상품으로부터 발생하는 외환차이는 공정가치 변동손익의 일부로 보아 당기손익으로, 매도가능지분상품의 외환차이는 공정가치 변동에 대한 기타포괄손익에 포함하여 인식하고 있습니다.

마. 현금및현금성자산 -

현금및현금성자산은 보유중인 현금, 은행예금, 기타 취득일 현재 만기일이 3개월 이내에 도래하는 매우 유동적인 단기 투자자산을 포함하고 있습니다.

바. 금융상품 -

(1) 분류

회사는 금융상품을 그 취득목적과 성격에 따라 당기손익인식금융자산과 당기손익인식금융부채, 대여금 및 수취채권, 매도가능금융자산, 만기보유금융자산 및 상각후원가로 측정하는 금융부채 등으로 분류하고 있습니다. 경영진은 최초 인식시점에서 이러한 금융상품의 분류를 결정하고 있습니다.

① 당기손익인식금융자산과 당기손익인식금융부채

당기손익인식금융자산과 당기손익인식금융부채는 단기매매목적의 금융상품입니다. 주로 단기간 내에 매각하거나 재매입할 목적으로 취득하거나 부담할 목적으로 취득한 금융자산과 금융부채를 당기손익인식금융자산과 당기손익인식금융부채로 분류합니다. 또한, 위험회피회계의 대상이 아닌 파생상품이나 내재파생상품을 포함한 금융상품도 당기손익인식금융자산 또는 당기손익인식금융부채로 분류합니다.

② 대여금 및 수취채권

대여금 및 수취채권은 지급금액이 확정되었거나 확정될 수 있으며 활성시장에서 거래되지 않는 비파생금융자산입니다. 보고기간말 기준으로 만기가 12개월을 초과하는 경우에는 비유동자산으로 분류하며 이외의 경우 유동자산으로 분류하고 있습니다. 회사의 대여금 및 수취채권은 재무상태표에 "매출채권 및 기타채권" 등으로 분류되어 있습니다.

③ 만기보유금융자산

만기보유금융자산은 만기가 고정되었고 지급금액이 확정되었거나 확정될 수 있는 비파생금융자산으로서, 회사가 만기까지 보유할 적극적인 의도와 능력이 있는 경우의 금융자산이며, 재무상태표에 "기타금융자산"으로 분류되어 있습니다. 만약 회사가 중요하지 아니한 금액 이상의 만기보유금융자산을 매각하는 경우 전체 분류는 훼손되어 매도가능금융자산으로 분류 변경 됩니다. 만기보유금융자산은 보고기간 말 현재 12개월 이내에 만기가 도래하는 경우 유동자산으로, 이외의 경우 비유동자산으로 분류됩니다.

④ 매도가능금융자산

매도가능금융자산은 매도가능금융자산으로 지정하거나, 다른 범주에 포함되지 않은 비파생금융상품입니다. 매도가능금융자산은 보고기간말 기준으로 12개월 이내에 만기가 도래하거나 경영진이 처분할 의도가 있는 경우가 아니면 비유동자산으로 분류됩니다.

⑤ 상각후원가로 측정하는 금융부채

회사는 당기손익인식금융부채, 금융자산의 양도가 제거조건을 충족하지 못하는 경우에 발생하는 금융부채를 제외한 모든 비파생금융부채를 상각후원가로 측정하는 금융부채로 분류하고 있습니다. 금융자산의 양도가 제거조건을 충족하지 못하는 경우에는 관련 자산을 계속해서 인식하며 수취한 대가를 금융부채로 인식합니다. 상각후원가로 측정하는 금융부채는 보고기간말 현재 12개월 이내에 만기가 도래하는 부채는 유동부채로, 이외의 부채는 비유동부채로 분류됩니다.

(2) 인식과 측정

금융자산의 정형화된 매매거래는 매매일에 인식하고 있습니다. 당기손익인식금융자산을 제외한 모든 금융자산은 최초 인식시점의 공정가치에 거래원가를 가산하여 인식하고 있습니다. 당기손익인식금융자산의 경우에는 최초에 공정가치로 인식하고 거래원가는 손익계산서에 비용처리하고 있습니다. 회사는 금융자산으로부터 받을 현금흐름에 대한 권리가 소멸하거나 이전되고, 소유에 따른 위험과 보상의 대부분을 이전한 경우에 당해 금융자산을 제거하고 있습니다. 매도가능금융자산과 당기손익인식금융자산은 후속적으로 공정가치로 측정하고 있습니다. 대여금 및 수취채권과 만기보유금융자산은 유효이자율법을 적용하여 상각후원가로 측정하고 있습니다.

당기손익인식금융자산의 공정가치 변동에 따른 손익은 이자수익을 포함하고 있으며 발생기간에 손익계산서상 "기타수익비용"으로 표시됩니다. 당기손익인식금융자산의 배당수익은 회사가 배당금에 대한 권리가 확정되는 시점에 손익계산서에 "금융수익"에 인식하고 있습니다.

매도가능금융자산을 처분하거나 손상차손을 인식하는 때, 자본에 인식된 누적 공정가치 조정 금액은 "기타수익비용"으로 손익계산서에 표시하고 있습니다.

유효이자율법을 적용하여 계산한 매도가능금융자산 및 만기보유금융자산의 이자는 "금융수익"으로 손익계산서에 인식되며, 매도가능금융자산의 배당금은 회사의 배당금수취 권리가 확정되는 시점에 "금융수익"으로 인식하고 있습니다.

(3) 상계

금융자산과 금융부채는 인식한 자산과 부채에 대해 법적으로 집행가능한 상계 권리를 현재 보유하고 있고 순액으로 결제하거나 자산을 실현하는 동시에 부채를 결제할 의도를 가지고 있는 경우 상계하고 재무상태표에 순액으로 표시됩니다.

사. 금융자산의 손상 -

(1) 상각후원가로 측정하는 자산

회사는 금융자산 또는 금융자산집합의 손상 발생에 대한 객관적인 증거가 있는지를 매 보고 기간말에 평가합니다. 금융자산 또는 금융자산의 집합은 최초인식 후 하나 이상의 사건("손상사건")이 발생한 결과 손상되었다는 객관적인 증거가 있으며 손상사건이 신뢰성 있게 추정할 수 있는 금융자산의 추정 미래현금흐름에 영향을 미친 경우에는 손상차손을 인식하고 있습니다.

회사가 금융자산이 손상되었다는 객관적인 증거를 판단하는데 적용하는 기준은 다음을 포함합니다.

- ① 금융자산의 발행자나 지급의무자의 유의적인 재무적 어려움
- ② 이차지급이나 원금상환의 불이행이나 지연 등의 계약 위반
- ③ 차입자의 재무적 어려움에 관련된 경제적 또는 법률적 이유로 인한 당초 차입조건의 불가피한 완화
- ④ 차입자의 파산이나 기타 재무구조조정의 가능성이 높은 상태
- ⑤ 재무적 어려움으로 당해 금융자산에 대한 활성시장의 소멸
- ⑥ 금융자산의 집합에 포함된 개별 금융자산의 추정미래현금흐름의 감소를 식별할 수는 없지만, 최초 인식 후 당해 금융자산 집합의 추정미래현금흐름에 측정가능한 감소가 있다는 것을 시사하는 다음과 같은 관측가능한 자료
 - (i) 금융자산의 집합에 포함된 차입자의 지급능력의 악화
 - (ii) 금융자산의 집합에 포함된 자산에 대한 채무불이행과 상관관계가 있는 국가나 지역의 경제상황

손상차손은 당해 자산의 장부금액과 최초의 유효이자율로 할인한 추정미래현금흐름의 현재 가치의 차이로 측정합니다(아직 발생하지 아니한 미래의 대손은 제외함). 손상차손은 당해 자산의 장부금액에서 차감하고 당기손익으로 인식합니다. 회사는 관측가능한 시장가격을 사용한 금융상품의 공정가치에 근거하여 손상차손을 측정할 수 있습니다.

후속기간 중 손상차손의 금액이 감소하고 그 감소가 손상을 인식한 후에 발생한 사건과 객관적으로 관련된 경우(예: 채무자의 신용등급 향상)에는 이미 인식한 손상차손을 직접 환입하여 당기손익으로 인식하고 있습니다.

(2) 매도가능금융자산

회사는 금융자산 또는 금융자산의 집합의 손상 발생에 대한 객관적인 증거가 있는지를 매 보고기간말에 평가합니다. 채무상품의 경우 상기 (1)에서 언급한 기준에 근거한 회계처리를 합니다. 매도가능금융자산으로 분류한 지분상품의 경우, 그 공정가치가 원가 이하로 유의적 또는 지속적으로 하락하는 경우는 손상이 발생하였다는 객관적인 증거가 됩니다. 매도가능금융자산에 대해 손상발생의 객관적인 증거가 있는 경우, 취득원가와 현재 공정가치의 차이를 기타포괄손익으로 인식한 누적손실 중 이전 기간에 이미 당기손익으로 인식한 손상차손을 제외한 부분을 자본에서 재분류조정하여 당기손익으로 인식합니다. 매도가능지분상품에 대하여 당기손익으로 인식한 손상차손은 향후 당기손익으로 환입하지 아니합니다. 매도가능채무상품의 공정가치가 증가하고 그 증가가 손상차손을 인식한 사건과 객관적으로 관련된 경우에는 환입하여 당기손익으로 인식합니다.

아. 파생상품 -

파생상품은 파생상품계약 체결시점에 공정가치로 최초 인식하며 이후 공정가치를 재측정하고 있습니다. 관련손익은 거래의 성격에 따라 "기타수익비용"으로 손익계산서에 인식하고 있습니다.

한편, 현금흐름위험회피로 지정되어 적용요건을 충족하는 파생상품의 공정가치 변동중 효과적인 부분은 기타포괄손익으로 인식하고, 비효과적인 부분은 "기타수익비용"으로 손익계산서에 인식하고 있습니다.

기타포괄손익에 누적된 금액은 위험회피대상이 손익에 영향을 미치는 기간 동안 손익계산서에 인식하고 있습니다. 향후 예상거래가 더 이상 발생하지 아니할 것으로 기대되는 경우에는 기타포괄손익으로 인식한 누적손익을 "기타수익비용"으로 손익계산서에 인식하고 있습니다.

자. 매출채권 -

매출채권은 정상적인 영업과정에서 판매된 재고자산 및 제공된 용역과 관련하여 고객으로부터 수취할 금액입니다. 매출채권의 회수가 1년 이내에 예상되는 경우 유동자산으로 분류하고 그렇지 아니한 경우 비유동자산으로 분류합니다. 매출채권은 최초에 공정가치로 인식하며 후속적으로 유효이자율법을 사용한 상각후원가에 대손충당금을 차감한 금액으로 측정하고 있습니다.

차. 재고자산 -

재고자산은 원가와 순실현가능가치 중 작은 금액으로 표시하고 있습니다. 원가는 총평균법(단, 무역부문의 제품·상품은 이동평균법, 완성주택·미완성주택·용지·조성중인토지·미착품은 개별법)에 따라 결정하고 있습니다. 제품과 재공품의 원가는 원재료비, 직접노무비 및 기타 직접원가와 정상조업도에 근거한 관련제조간접비로 이루어지며, 차입원가는 제외하고 있습니다. 순실현가능가치는 정상적인 영업과정에서의 추정 판매가격에서 적용 가능한 변동 판매비용을 차감한 금액입니다.

카. 매각예정비유동자산 -

비유동자산(또는 처분자산집단)은 장부금액이 매각거래를 통하여 주로 회수되고, 매각의 가능성이 매우 높은 경우에 매각예정으로 분류됩니다. 비유동자산의 장부금액이 주로 계속 사용이 아닌 매각거래를 통하여 회수되고 매각의 가능성이 매우 높은 경우에, 그러한 자산은 장부금액과 순공정가치 중 작은 금액으로 계상됩니다.

타. 유형자산 -

유형자산은 역사적 원가에서 감가상각누계액을 차감하여 표시하고 있습니다. 역사적원가는 자산의 취득에 직접적으로 관련된 지출을 포함합니다.

후속원가는 자산으로부터 발생하는 미래 경제적 효익이 회사에 유입될 가능성이 높으며 그 원가를 신뢰성 있게 측정할 수 있는 경우에 한하여 자산의 장부금액에 포함되거나 적절한 경우 별도의 자산으로 인식하고 있습니다. 대체된 부분의 장부금액은 제거하고 있습니다. 그 외의 모든 수선 및 유지비는 발생한 기간의 비용으로 인식하고 있습니다.

전환일 현재 토지의 재평가로 인한 장부금액의 증가액은 자본항목의 이익잉여금으로 표시하고 있습니다.

토지는 감가상각을 하고 있지 아니하며, 그 외 자산의 감가상각액은 자산의 취득원가에서 잔존가치를 제외한 금액에 대하여 다음의 추정 경제적 내용연수에 걸쳐 정액법에 따라 산정하고 있습니다.

과목	추정 내용연수
건물	10~40년
건축물	10~40년
기계장치	4~15년
차량운반구	5~12년
공구기구와비품	5~6년

회사는 매 회계연도 말에 자산의 잔존가치와 경제적 내용연수를 검토하고 필요한 경우 조정을 하고 있습니다. 자산의 장부금액이 추정 회수가능액을 초과하는 경우 자산의 장부금액을 회수가능액으로 즉시 감소시키고 있습니다. 자산의 처분손익은 처분대가와 자산의 장부금액의 차이로 결정되며, 손익계산서의 "기타수익비용"으로 표시하고 있습니다.

파. 차입원가 -

적격자산을 취득 또는 건설하는데 발생한 차입원가는 해당 자산을 의도된 용도로 사용할 수 있도록 준비하는 기간 동안 자본화하고 있습니다. 적격자산이란 의도된 용도로 사용하거나 판매가능한 상태가 될 때까지 상당한 기간을 필요로 하는 자산을 말합니다. 적격자산을 취득하기 위한 특정 목적으로 차입한 차입금의 일시적 운용에서 발생한 투자수익은 당 회계기간 동안의 자본화 가능 차입원가에서 차감하고 있습니다. 기타 차입원가는 발생기간에 비용으로 인식하고 있습니다.

하. 정부보조금 -

정부보조금은 보조금의 수취와 정부보조금에 부가된 조건의 준수에 대한 합리적인 확신이 있을 때 공정가치로 인식됩니다.

원가와 관련된 정부보조금은 이연하여 정부보조금의 교부 목적과 관련된 원가와 대응될 수 있는 기간에 손익계산서에 인식하고 있습니다.

유형자산과 관련된 정부보조금은 자산의 장부금액을 결정할 때 차감하여 표시하고 있으며, 관련 자산의 내용연수에 걸쳐 감가상각비를 감소시키는 방식으로 회계처리하고 있습니다.

거. 무형자산 -

(1) 연구 및 개발

연구 지출액은 발생시점에 비용으로 인식하고 있습니다. 회사는 신제품, 신기술 등의 개발 비용 중 개별적으로 식별가능하고 미래의 경제적 효익이 유입될 가능성이 높은 비용은 다음 요건을 모두 충족하는 경우에 무형자산으로 인식하고 있습니다.

- ① 무형자산을 사용하거나 판매하기 위해 그 자산을 완성할 수 있는 기술적인 실현 가능성
- ② 무형자산을 완성하여 사용하거나 판매하려는 기업의 의도
- ③ 무형자산을 사용하거나 판매할 수 있는 기업의 능력
- ④ 무형자산이 미래경제적 효익을 창출하는 방법을 증명 가능
- ⑤ 무형자산의 개발을 완료하고 그것을 판매하거나 사용하는데 필요한 기술적, 재정적 자원 등의 입수가능성
- ⑥ 개발과정에서 발생한 무형자산 관련 지출을 신뢰성 있게 측정

상기 조건을 충족하지 아니하는 기타 개발 지출액은 발생시점에 비용으로 인식하고 있습니다. 이전에 비용으로 인식한 개발비는 이후에 자산으로 인식되지 아니합니다. 자본화된 개발비는 무형자산으로 인식하고 사용 또는 판매 가능시점부터 내용연수 동안 정액법으로 상각하며, 손상 검사를 하고 있습니다.

(2) 기타의무형자산

기타의무형자산은 사용이 가능한 시점부터 추정내용연수 동안 정액법에 따라 상각하고 있습니다. 다만, 회원권의 경우 순현금유입을 창출할 것으로 기대되는 기간이 예측가능하지 아니하므로 내용연수가 비한정인 것으로 보아 상각하지 않고, 매년 손상검사를 하고 원가에서 손상차손누계액을 차감한 가액으로 표시하고 있으며, 회원권에 대한 손상차손은 환입하지 아니합니다.

너. 투자부동산 -

임대수익이나 투자차익을 목적으로 보유하고 있는 부동산은 투자부동산으로 분류하고 있습니다. 투자부동산은 취득시 발생한 거래원가를 포함하여 최초 인식시점에 원가로 측정하며, 최초 인식 후에 원가에서 감가상각누계액과 손상차손누계액을 차감한 금액을 장부금액으로 표시하고 있습니다.

후속원가는 자산으로부터 발생하는 미래경제적효익이 유입될 가능성이 높으며, 그 원가를 신뢰성 있게 측정할 수 있는 경우에 한하여 자산의 장부금액에 포함하거나 적절한 경우 별도의 자산으로 인식하고 있으며, 후속지출에 의해 대체된 부분의 장부금액은 제거하고 있습니다. 한편, 일상적인 수선·유지와 관련하여 발생하는 원가는 발생시점에 당기손익으로 인식하고 있습니다.

투자부동산 중 토지에 대해서는 감가상각을 하지 않으며, 토지를 제외한 투자부동산은 경제적 내용연수(10~40년)에 따라 정액법으로 상각하고 있습니다.

투자부동산의 감가상각방법, 잔존가치 및 내용연수는 매 회계연도말에 재검토하고 이를 변경하는 것이 적절하다고 판단되는 경우 회계추정의 변경으로 회계처리하고 있습니다.

더. 비금융자산의 손상 -

영업권이나 비한정내용연수를 가진 무형자산은 상각하지 않고 매년 손상검사를 실시하고 있으며, 상각하는 자산의 경우는 매 보고기간말에 장부금액이 회수가능하지 않을 수도 있음을 나타내는 환경의 변화나 사건이 있다면 손상검사를 수행하고 있습니다. 손상차손은 회수가능액을 초과하는 장부금액만큼 인식하고 있습니다. 회수가능액은 순공정가치와 사용가치 중 큰 금액으로 결정하고 있습니다. 손상을 측정하기 위한 목적으로 자산은 별도로 식별가능한 현금흐름을 창출하는 가장 하위 수준의 집단(현금창출단위)으로 분류하고 있습니다. 손상차손을 인식한 영업권 이외의 비금융자산은 매 보고기간말에 손상차손의 환입가능성을 검토하고 있습니다.

러. 매입채무 -

매입채무는 정상적인 영업과정에서 공급자로부터 취득한 재고자산 및 제공받은 용역과 관련하여 지급할 의무가 있는 금액입니다. 매입채무의 지급이 1년 이내에 예상되는 경우 유동부채로 분류하고, 그렇지 아니한 경우 비유동부채로 분류합니다. 매입채무는 최초에 공정가치로 인식하며, 후속적으로 유효이자율법을 사용한 상각후원가로 측정하고 있습니다.

며. 차입금 -

차입금은 최초에 거래비용을 차감한 순공정가액으로 인식하며, 후속적으로 상각후원가로 표시하고 있습니다. 거래비용 차감 후 수취한 금액과 상환금액의 차이는 유효이자율법으로 상각하여 차입기간 동안 손익계산서에 인식하고 있습니다. 차입금은 회사가 보고기간말 이후 12개월 이상 결제를 이연할 수 있는 무조건적인 권리를 가지고 있지 않는 한 유동부채로 분류하고 있습니다.

버. 총당부채 -

과거사건의 결과로 현재의 법적의무나 의제의무가 존재하고, 그 의무를 이행하기 위한 자원의 유출가능성이 높으며, 당해 금액의 신뢰성 있는 추정이 가능한 경우 회사는 총당부채를 인식하고 있습니다. 미래영업손실에 대하여는 총당부채를 인식하지 않습니다.

총당부채는 의무를 이행하기 위하여 예상되는 지출액의 현재가치로 측정하며, 현재가치 평가에 사용하는 할인율은 그 부채의 고유한 위험과 화폐의 시간가치에 대한 현행 시장의 평가를 반영한 세전 이자율입니다. 시간경과로 인한 총당부채의 증가는 이자비용으로 인식하고 있습니다.

서. 당기법인세 및 이연법인세 -

법인세비용은 당기법인세와 이연법인세로 구성됩니다. 법인세는 기타포괄손익이나 자본에 직접 인식된 항목과 관련된 금액을 제외하고는 당기손익으로 인식합니다. 기타포괄손익이나 자본의 특정 항목과 관련된 경우에는 해당 법인세를 각각 기타포괄손익이나 자본에서 직접 추가하거나 차감하여 인식합니다.

중간기간의 법인세비용은 기대총연간이익에 적용될 수 있는 법인세율, 즉 추정평균연간유효법인세율을 중간기간의 세전이익에 적용하여 계산합니다. 경영진은 적용 가능한 세법 규정이 해석에 의존하는 경우 연결회사가 세무 보고를 위해 취한 입장을 주기적으로 평가하고 과세당국에 지급할 것으로 예상되는 금액은 충당부채로 계상하고 있습니다.

이연법인세는 자산과 부채의 장부금액과 세무기준액의 차이로 정의되는 일시적차이에 대하여 장부금액을 회수하거나 결제할 때의 예상 법인세 효과로 인식하고 있습니다. 다만, 사업결합 이외의 거래에서 자산, 부채를 최초로 인식할 때 발생하는 이연법인세자산과 부채는 그 거래가 회계이익이나 과세소득에 영향을 미치지 않는다면 인식하지 아니하고 있습니다. 이연법인세는 관련 이연법인세자산이 실현되고 이연법인세부채가 결제될 때 적용될 것으로 예상되는 보고기간말에 제정되었거나 실질적으로 제정될 세율과 세법을 적용하여 결정하고 있습니다.

이연법인세자산은 차감할 일시적차이가 사용될 수 있는 미래 과세소득의 발생가능성이 높은 경우에 인식하고 있습니다.

종속기업 및 관계기업에 대한 투자자산과 조인트벤처 투자지분과 관련된 가산할 일시적차이에 대하여 회사가 소멸시점을 통제할 수 있고 예측가능한 미래에 일시적차이가 소멸하지 않을 가능성이 높은 경우를 제외하고 이연법인세부채를 인식하고 있습니다. 또한 이들 자산으로부터 발생하는 차감할 일시적차이에 대하여 일시적차이가 예측가능한 미래에 소멸할 가능성이 높고 일시적차이가 사용될 수 있는 과세소득이 발생할 가능성이 높은 경우에만 이연법인세자산을 인식하고 있습니다.

이연법인세자산과 부채는 당기법인세자산과 당기법인세부채를 상계할 수 있는 법적으로 집행가능한 권리를 가지고 있고, 이연법인세자산과 부채가 동일한 과세당국에 의해서 부과되는 법인세와 관련이 있거나 과세대상기업은 다르지만, 당기법인세 부채와 자산을 순액으로 결제할 의도가 있거나, 유의적인 금액의 이연법인세 부채가 결제되거나 이연법인세 자산이 회수될 미래의 각 회계기간마다 자산을 실현하는 동시에 부채를 결제할 의도가 있는 경우에 상계합니다.

어. 확정급여부채 -

회사는 확정급여제도를 운영하고 있으며, 일반적으로 주기적인 보험수리적 계산에 의해 산정된 금액을 보험회사나 수탁자가 관리하는 기금에 대한 지급을 통해 조달하고 있습니다.

일반적으로 확정급여제도는 연령, 근속연수나 급여수준 등의 요소에 의해 종업원이 퇴직할 때 지급받을 퇴직연금급여의 금액을 확정하고 있습니다. 확정급여제도와 관련하여 재무상태표에 계상된 부채는 보고기간말 현재 확정급여채무의 현재가치에 사외적립자산의 공정가치를 차감하고 미인식과거근무원가를 조정한 금액입니다. 확정급여채무는 매년 독립된 보험계리인에 의해 예측단위적립방식에 따라 산정됩니다. 확정급여채무의 현재가치는 급여가 지급될 통화로 표시되고 관련 확정급여부채의 지급시점과 만기가 유사한 우량회사채의 이자율로 기대미래현금유출액을 할인하여 산정하고 있습니다.

보험수리적가정의 변경 및 보험수리적 가정과 실제로 발생한 결과의 차이로 인해 발생하는 보험수리적 손익은 발생한 기간에 기타포괄손익으로 인식하고 있습니다.

저. 자본금 -

보통주를 발행하는 경우에는 자본으로, 의무상환우선주를 발행하는 경우는 부채로 분류하고 있습니다. 신주 보통주 및 옵션 발행과 관련된 직접 비용은 수취대가에서 법인세비용을 차감한 순액으로 자본에 표시하고 있습니다.

회사가 회사의 보통주를 취득하는 경우, 직접거래원가를 포함하는 지급 대가는 그 보통주가 소각되거나 재발행 될 때까지 회사의 자본에서 차감하여 표시하고 있습니다. 이러한 자기주식이 재발행되는 경우, 수취한 대가는 회사의 주주에게 귀속되는 자본에 포함하고 있습니다.

처. 수익인식(분양공사계약 제외) -

수익은 회사의 통상적인 활동에서 발생하는 재화의 판매 및 용역의 제공에 대하여 받았거나 받을 대가의 공정가치로 구성되어 있습니다. 수익은 부가가치세, 반품, 리베이트 및 할인액을 차감한 순액으로 표시하며, 내부거래를 제거한 후의 금액으로 표시하고 있습니다.

회사는 수익금액을 신뢰성 있게 측정할 수 있고, 미래의 경제적 효익이 기업에 유입될 가능성이 높으며, 다음에서 설명하고 있는 회사의 활동별 특정 요건을 충족하는 경우에 수익으로 인식하고 있습니다. 수익금액은 판매와 관련한 우발상황이 해소되어야만 신뢰성 있게 측정이 가능합니다. 회사의 추정은 고객의 유형, 거래의 유형 및 개별 거래조건 등의 과거 자료를 바탕으로 하고 있습니다.

(1) 재화의 판매

회사는 재화의 판매에 따른 수익은 재화가 구매자에게 인도되는 시점에서 인식하고 있습니다. 재화의 인도는 재화가 특정 장소로 이전되고, 재화의 진부화와 손실에 대한 위험이 구매자에게 이전되며, 구매자가 판매 계약에 따라 재화의 수령을 승인하거나 그 승인기간이 만료되거나 또는 회사가 재화의 수령 승인요건이 충족되었다는 객관적인 증거를 가지는 시점이 되어야 발생합니다.

(2) 용역의 제공

용역제공거래에 대하여는 진행기준에 의하여 수익을 인식하고 있으며, 진행률은 총예정원가에 대한 실제누적발생원가의 비율에 따라 산정하고 있습니다.

(3) 이자수익

이자수익은 시간의 경과에 따라 유효이자율법에 의하여 인식하고 있습니다. 채권 손상이 발생하는 경우 채권금액의 장부금액을 회수가능액까지 감액하며, 시간의 경과에 따라 증가하는 부분은 이자수익으로 인식하고 있습니다. 손상채권에 대한 이자수익은 최초 유효이자율에 의하여 인식하고 있습니다.

(4) 배당금수익

배당금수익은 배당금을 받을 권리가 확정되는 시점에 인식하고 있습니다.

커. 분양공사계약 -

계약원가는 발생시 비용으로 인식하고 있습니다. 분양공사계약의 결과를 신뢰성 있게 추정할 수 없는 경우, 계약수익은 회수 가능한 발생원가의 범위 내에서만 인식하고 있습니다. 분양공사계약의 결과를 신뢰성 있게 추정할 수 있고 계약이 수익성이 있을 가능성이 높은 경우, 계약수익은 계약기간에 걸쳐 수익으로 인식하고 있습니다. 총계약원가가 총계약수익을 초과할 가능성이 높은 경우, 예상 손실을 즉시 비용으로 인식하고 있습니다.

회사는 진행기준에 의하여 기간손익을 인식하고 있습니다. 진행률은 개별 계약별로 총 추정 공사원가 대비 보고기간말까지 발생한 누적계약원가의 비율로 산정됩니다. 계약에 대한 미래의 활동과 관련하여 당기에 발생한 원가는 진행률 산정시 제외됩니다. 이러한 금액은 그 성격에 따라 재고자산, 선급금 또는 기타 자산으로 표시됩니다.

회사는 누적발생원가에 인식한 이익을 가산(인식한 손실을 차감)한 금액이 진행청구액을 초과하는 모든 진행중인 계약에 대하여 미청구공사 총액을 자산으로 표시하고 있습니다. 고객으로부터 수령하지 않은 진행청구액은 "매출채권 및 기타채권"에 포함되어 있습니다. 회사는 진행청구액이 누적발생원가에 인식한 이익을 가산(인식한 손실을 차감)한 금액을 초과하는 모든 진행중인 계약에 대하여 초과청구공사 총액을 부채로 표시하고 있습니다.

회사는 한국회계기준원 질의회신" 2011- I- KQA" 에 의거하여 자체분양공동주택 수익을 진행기준으로 인식하였으며, 동 회계처리는 "주식회사의외부감사에관한법률" 제13조 제1항 제1호의 한국채택국제회계기준에 한하여 효력이 있습니다.

터. 리스 -

리스자산의 소유에 따른 위험 및 보상과 관련하여 중대한 부분이 리스제공자에게 남아 있는 리스의 경우 운용리스로 분류하고 있습니다. 운용리스에서 리스지급액은 리스기간 동안 정액기준으로 손익계산서 상 비용으로 인식하고 있습니다.

피. 배당금 -

배당금은 회사의 주주에 의해 승인된 기간에 부채로 인식하고 있습니다.

[한국채택국제회계기준의 도입에 따른 영향]

당사의 2011년 9월 30일로 종료하는 회계기간에 대한 재무제표는 2011년 1월 1일을 한국채택국제회계기준의 채택일로 하여 한국채택국제회계기준에 따라 작성되었습니다. 비교표시된 2010년 12월 31일 현재의 재무상태표와 2010년 12월 31일로 종료하는 회계기간에 대한 재무제표는 2010년 1월 1일을 한국채택국제회계기준의 전환일로 하고 기업회계기준서 제 1101호 '한국채택국제회계기준의 최초채택'을 적용하여 재작성되었습니다.

(1) 회계정책의 주요 차이

당사가 선택한 한국채택국제회계기준최초채택 사항 및 한국채택국제회계기준 하의 회계정책과 한국채택국제회계기준 이전의 회계기준 하의 회계정책간의 주요한 차이는 다음과 같습니다. 이러한 부분은 모든 차이를 망라한 것은 아닙니다.

구 분		한국채택국제회계기준	과거 회계기준의 회계정책
한국채택 국제회계기준 의 최초채택	사업결합	한국채택국제회계기준 제 1103호(사업결합)의 규정을 전환일 이후 발생하는 사업결합부터 전진적 적용	해당사항없음
	관계기업 등의 투자주식	별도재무제표 하에서 종속기업, 공동 지배기업 및 관계기업에 투자주식은 전환일 현재 현행 회계기준상의 장부 금액을 간주원가로 적용	해당사항없음
	간주원가 적용	전환일에 일부 토지자산에 대하여 공정가치로 평가하여 이를 간주원가로 인식	해당사항없음
	차입원가자본화	전환일 이후 취득하는 적격자산에 대한 차입원가만 자본화	해당사항없음
고정자산의 간주원가적용		전환일 시점의 재평가액 간주원가 적용	해당사항없음
퇴직급여 및 종업원 급여 평가		보험수리적가정에 의한 퇴직급여부채 평가등	근로기준법에 의한 퇴직급여부채 계상등
이연법인세조정		국제회계기준에 따른 이연법인세금액 조정	해당사항없음

1) 회사가 선택한 완전한 소급적용으로부터의 면제조항

- 사업결합에 대한 면제

기업회계기준서 제1101호 "한국채택국제회계기준의 최초채택"은 기업회계기준서 제1103호 "사업결합"을 전환일 또는 전환일 이전의 특정일부터 전진적용할 수 있는 선택을 제시하고 있습니다. 이 선택은 전환일 이전의 모든 사업결합을 재작성하는 소급법의 적용을 면제하여 주는 것입니다. 회사는 기업회계기준서 제1103호 "사업결합"을 전환일 이후 발생하는 사업결합부터 전진적으로 적용하기로 선택하였습니다.

- 간주원가로서의 공정가치 사용에 대한 면제

회사는 유형자산의 일부 항목(토지)을 2010년 1월 1일 현재의 공정가치로 측정하기로 선택하였습니다.

- 누적환산차이에 대한 면제

기업회계기준서 제1101호 "한국채택국제회계기준의 최초채택"은 전환일에 누적환산차이를 영(0)으로 할 수 있도록 허용하고 있습니다. 이는 기업회계기준서 제1021호 "환율변동효과"에 따라 종속기업 또는 지분법적용 투자기업이 설립 또는 취득된 시점부터 누적환산차이를 결정하는 것에 대한 면제를 제공합니다. 회사는 전환일에 모든 누적환산차이를 영(0)으로 하여 이익잉여금에 반영하기로 선택하였습니다.

(2) 연결대상기업의 변동

보고기간종료일 현재 한국채택국제회계기준의 도입으로 인한 연결대상 종속회사의 증감내역은 다음과 같습니다.

구분	내역	법인명
증가	<p>종전 주식회사의외부감사에관한법률 (이하 "외감법") 시행령 제1조의3 제2항 1호에 의거 직전사업연도말의 자산총액이 100억원에 미달하여 연결재무제표 작성대상 종속회사에서 제외되었으나, 한국채택국제회계기준에서는 연결대상기업에 포함됨</p>	<p>(주)여수씨월드, (주)일산씨월드, 환경시설운영(주), 군포에코텍(주), Hanwha Canada Development Inc., SREC Engineering Corp., Hanwha Internacional Brasil Ltda., Hanwha Resources(Canada) Inc.</p>

<p>감 소</p>	<p>중전 외감법 시행령 제1조의3 제1항 2호에 의거 의결권있는 주식을 30%초과 소유하면서 최다출자자로 연결대상기업에 포함되었으나, 한국채택국제회계기준에서는 실질지배력이 없다고 판단되어 연결대상기업에서 제외됨</p>	<p>한화역사(주), 한화케미칼(주), 한화엘앤씨(주), (주)한화갤러리아, (주)한화타임월드, 한화폴리드리머(주), (주)한화도시개발, (주)아산테크노밸리, (주)서산테크노밸리, (주)당진테크노폴리스, 엔에이치엘개발(주), (주)드림파마, 에이치컴파운드(주), (주)경기화성바이오밸리, 한화케미칼오버시즈홀딩스(주), Hanwha International Corp., Hanwha L&C Holdings USA Inc., Hanwha Holdings(USA), Inc., Universal Bearings LLC., Hanwha America Development LLC., Hanwha International LLC., Hanwha Village Market LL, Hanwha L&C USA LLC., Hanwha L&C Holdings USA LLC., Azdel Inc., Hanwha L&C Alabama LLC., Hanwha Riverside LLC., Hanwha Hawaii LLC., Hanwha Marina Tower LLC, Hale Ali'i Development LLC., Hanwha Chemical (Thailand) Co.,Ltd., Hanwha Chemical (Ningbo) Co.,Ltd., 한화賀化무역(상해)유한공사, Hanwha L&C(Shanghai) Co.,Ltd., Hanwha L&C(Beijing) Co.,Ltd., Hanwha L&C Canada Inc., Hanwha L&C Czech, s.r.o., Hanwha Solar Holdings Co.,Ltd., Solarfun Power Holdings Co.,Ltd., Linyang Solar Power Investment Holding Ltd., Solarfun Power U.S.A. Inc., Solarfun Power HongKong Ltd., Solarfun Power Deutschland GmbH, Jiangsu Linyang Solarfun Co.,Ltd., Shanghai Linyang Solar Technology Co.,Ltd, Jiangsu Linyang Solarfun Engineering R&D Center Co.,Ltd., Jiangsu Yangguang Solar Technology Co.,Ltd. 대한생명보험(주), 한화손해보험(주), (주)한화63시티, 한화투자신탁운용(주), Korea Life Investment (America) Ltd., Korea Life Insurance Company Limited.(Vietnam), 한화증권(주), 한화기술금융(주), 푸르덴셜투자증권(주), 푸르덴셜자산운용(주), Hanwha Bank Hungary Ltd.</p>
------------	--	---

(3) 회사의 재무상태 및 경영성과에 미치는 영향

① 2010년 1월 1일 (전환일) 현재 재무상태 조정내역 (단위:백만원)

구분	자산	부채	자본
현행 대한민국에서 일반적으로 인정된 회계처리기준	5,649,189	3,330,843	2,318,346
조정사항: 매출채권 할인 *1) 토지재평가 *2) 퇴직급여 및 종업원급여 평가 *3) 지분법주식 평가 등 *4) 조정액 계	261,863 213,406 - 16,011 491,280	261,266 46,950 (7,582) 26,830 327,464	597 166,456 7,582 (10,819) 163,816

한국채택국제회계기준	6,140,469	3,658,307	2,482,162
------------	-----------	-----------	-----------

- (*1) 기존에 매각거래로 인식한 매출채권 할인을 차입거래로 인식
 - (*2) 일부 토지에 대하여 전환일 시점의 공정가치 평가액을 간주원가로 사용
 - (*3) 확정급여채무에 대하여 보험수리적 가정을 적용하여 평가
 - (*4) 지분법주식에 대한 원가법 적용
- ※ 자체분양 공동주택의 수익인식방법 해석변경에 따라 인도기준에서 진행기준으로 변경되어 2010년 사업보고서에 표시된 전환영향금액이 변경되었습니다.

② 2010년 9월 30일 현재 재무상태 및 경영성과 조정내역(단위: 백만원)

구분	자산	부채	자본	당기순이익	총포괄손익
현행 대한민국에서 일반적으로 인정된 회계처리기준	6,257,717	3,308,977	2,948,740	417,109	508,389
조정사항:					
매출채권 할인 *1)	126,283	125,752	531	(66)	(66)
토지재평가 *2)	213,398	46,950	166,448	-	-
퇴직급여 및 종업원급여 평가 *3)	(489)	(8,556)	8,067	614	614
지분법주식 평가 등 *4)	(616,778)	(72,417)	(544,361)	(279,393)	(369,916)
조정액 계	(277,586)	91,729	(369,315)	(278,845)	(369,368)
한국채택국제회계기준	5,980,131	3,400,706	2,579,425	138,264	139,021

- (*1) 기존에 매각거래로 인식한 매출채권 할인을 차입거래로 인식
- (*2) 일부 토지에 대하여 전환일 시점의 공정가치 평가액을 간주원가로 사용
- (*3) 확정급여채무에 대하여 보험수리적 가정을 적용하여 평가
- (*4) 지분법주식에 대한 원가법 적용

③ 2010년 12월 31일 현재 재무상태 및 경영성과 조정내역(단위: 백만원)

구분	자산	부채	자본	당기순이익	총포괄손익
현행 대한민국에서 일반적으로 인정된 회계처리기준	6,161,302	3,282,972	2,878,330	274,428	359,358
조정사항:					
매출채권 할인 *1)	231,110	230,545	565	(32)	(32)
토지재평가 *2)	213,398	46,950	166,448	-	-
퇴직급여 및 종업원급여 평가 *3)	85	(1,976)	2,061	3,015	(5,391)
지분법주식 평가 등 *4)	(561,791)	(79,394)	(482,397)	(147,542)	(229,331)
조정액 계	(117,198)	196,125	(313,323)	(144,559)	(234,754)
한국채택국제회계기준	6,044,104	3,479,097	2,565,007	129,869	124,604

- (*1) 기존에 매각거래로 인식한 매출채권 할인을 차입거래로 인식
- (*2) 일부 토지에 대하여 전환일 시점의 공정가치 평가액을 간주원가로 사용
- (*3) 확정급여채무에 대하여 보험수리적 가정을 적용하여 평가
- (*4) 지분법주식에 대한 원가법 적용

※ 자체분양 공동주택의 수익인식방법 해석변경에 따라 인도기준에서 진행기준으로 변경되어 2010년 사업보고서에 표시된 전환영향금액이 변경되었습니다.

(4) 한국채택국제회계기준의 도입으로 인하여 과거회계기준에 따라 별도 표시되지 않았던 이자수취, 이자지급, 배당금수취 및 법인세납부액을 한국채택국제회계기준에 따라 현금흐름 표 상에 별도로 표시하기 위하여 관련 수익·비용 및 관련 자산·부채에 대한 현금흐름 내역을 조정하였습니다.

IV. 감사인의 감사의견 등

1. 재무제표에 대한 회계감사인의 감사의견

가. 재무제표의 감사의견

구분	제 60 기 3분기	제 59 기 3분기	제 59 기	제 58 기
감사인	삼일회계법인	삼일회계법인	삼일회계법인	삼정회계법인
감사의견	중요성의 관점에서 기업회계기준에 위배사항 없음	중요성의 관점에서 기업회계기준에 위배사항 없음	적정의견	적정의견

감사인은 2011년 10월 17일부터 11월 22일까지 별도 및 연결 재무제표 검토를 실시하였습니다.

나. 감사용역 체결현황

(단위 :백만원)

사업연도	감사인	내 용	보 수	총소요시간
제60기 3분기	삼일회계법인	분/반기검토, 개별, 연결 재무제표	580 (연간)	7,325시간
제59기	삼일회계법인	분/반기검토, 개별, 연결 재무제표	580	8,688시간
제58기	삼정회계법인	분/반기검토, 개별, 연결 재무제표	490	5,980시간

다. 외부감사인과의 비감사용역계약 체결현황

(단위:백만원)

사업연도	계약체결일	용역내용	용역수행기간	용역보수
제60기	11년 6월	경영자문용역	11년 6월 ~ 11년 9월	250
제59기	10년 2월	세무조정용역	10년 2월 ~ 10년 3월	20
제58기	09년 12월	기업인수실사	09년 12월	66
	09년 6월	기업인수실사	09년 6월 ~ 09년 12월	47

V. 이사의 경영진단 및 분석의견

당사는 기업공시서식 작성기준에 따라 분, 반기보고서의 본 항목은 기재하지 않습니다.

VI. 이사회 등 회사의 기관 및 계열회사에 관한 사항

1. 이사회에 관한 사항

가. 이사회 구성 개요

당사는 4인의 사내이사와 5인의 사외이사 총 9인의 이사로 구성되어 있습니다. 또한 이사회 내에는 감사위원회, 사외이사후보추천위원회, 내부거래위원회 3개의 소위원회가 있습니다.

각 이사의 주요 이력 및 업무분장은 'VIII. 임원 및 직원 등에 관한 사항-1. 임원 및 직원의 현황-가. 임원의 현황'을 참조하시기 바랍니다.

나. 주요 의결사항

회차	개최일자	의안내용	가결 여부	사외이사의 성명				
				오재덕	최동진	김수기	정진호	조성욱
1차 1	2011.02.1	○ 제199회 무보증 공모사채 발행의 건	가결	찬성	찬성	찬성	찬성	불참
		○ 규정변경의 건	가결	찬성	찬성	찬성	찬성	불참
2차 3	2011.02.2	○ 제59기(2010년) 정기주주총회 소집 및 회의목적사항 승인의 건	가결	찬성	찬성	찬성	찬성	찬성
		○ 제59기(2010년) 재무제표 및 영업보고서 승인의 건	가결	찬성	찬성	찬성	찬성	찬성
		○ 정관 일부 변경의 건	가결	찬성	찬성	찬성	찬성	찬성
		○ 인천 소재·논현 도시개발사업 기부채납의 건	가결	찬성	찬성	찬성	찬성	찬성
		○ 그리스 전동차 공급 계약 수금용 계좌 등록의 건	가결	찬성	찬성	찬성	찬성	찬성
3차 2	2011.03.0	○ 이사 선임의 건	가결	찬성	찬성	찬성	찬성	불참
		○ 감사위원회 위원 선임의 건	가결	찬성	찬성	찬성	찬성	불참
		○ 이사 보수한도액 승인의 건	가결	찬성	찬성	찬성	찬성	불참
4차 8	2011.03.1	○ 대표이사 선임의 건	가결	찬성	찬성	찬성	찬성	찬성
		○ 내부거래위원회 위원 선임의 건	가결	찬성	찬성	찬성	찬성	찬성
		○ 사외이사후보추천위원회 위원 선임의 건	가결	찬성	찬성	찬성	찬성	찬성
		○ 임원보수 규정 변경의 건	가결	찬성	찬성	찬성	찬성	찬성
5차 7	2011.04.2	○ 해외지사 근저당 설정 권한 위임의 건	가결	찬성	찬성	찬성	찬성	불참
6차 5	2011.05.2	* 의결안건 없음	-	-	-	-	-	
7차 3	2011.06.1	○ 제 200회 무보증 공모사채 발행의 건	가결	불참	찬성	찬성	찬성	불참
8차 9	2011.06.2	○ 인천 소재·논현 도시개발사업 부지조성공사 및 간선시설공사 도급계약 변경의 건	가결	찬성	찬성	찬성	찬성	찬성
		○ 대구지역 활강 판매지점 폐쇄의 건	가결	찬성	찬성	찬성	찬성	찬성

9차	2011.07.08	○ 임원배상책임보험 가입 승인의 건	가결	찬성	찬성	찬성	찬성	찬성	불참
10차	2011.07.27	○ 해외 지사(카자흐스탄) 지사장 교체 의 건	가결	찬성	찬성	찬성	찬성	불참	불참
		○ ㈜한화 해외사무소 설립의 건	가결	찬성	찬성	찬성	찬성	불참	불참
11차	2011.08.24	* 의결안건 없음	-	-	-	-	-	-	-
12차	2011.09.21	○ 제 201회 무보증 공모사채 발행의 건	가결	찬성	불참	찬성	찬성	찬성	찬성
		○ 인천 소래논현 구역 주상복합 개발사업 사업약정서 변경의 건	가결	찬성	불참	찬성	찬성	찬성	찬성
		○ 인천 소래논현구역 C1블록 주상복합 개발사업 사업약정서 체결의 건	가결	찬성	불참	찬성	찬성	찬성	찬성
		○ ㈜한화 미얀마 사무소 설립의 건	가결	찬성	불참	찬성	찬성	찬성	찬성
		○ 아테네 지사장 권한 위임의 건	가결	찬성	불참	찬성	찬성	찬성	찬성

다. 이사회 내 위원회

회사는 사내이사 2명(남영선, 한권태), 사외이사 4명(오재덕, 최동진, 김수기, 정진호) 으로 구성된 내부거래위원회를 설치하고, 독점규제 및 공정거래에 관한 법률 제 11조의2와 관련한 대규모내부거래를 사전 심사, 승인하는 역할을 수행하고 있습니다. 2011년 9월 30일까지 총 5회 위원회가 개최되었으며 총 6건의 의안에 대해 심사를 하였습니다. 세부 운영내역은 다음과 같습니다.

위원회명	개최일자	의 안 내 용	가결 여부	사외이사의 성명			
				오재덕	최동진	김수기	정진호
				찬 반 여부			
내부거래위원회	2011.02.11	○ 계열 금융사간 회사채 거래의 건	가결	찬성	찬성	찬성	찬성
	2011.03.18	○ 2011년 2/4분기 주요 특수관계인과의 거래 승인의 건	가결	찬성	찬성	찬성	찬성
	2011.06.13	○ 계열 금융사간 회사채 거래의 건	가결	불참	찬성	찬성	찬성
	2011.06.29	○ 2011년 3/4분기 주요 특수관계인과의 거래 승인의 건	가결	찬성	찬성	찬성	찬성
	2011.09.21	○ 계열 금융사간 회사채 거래의 건	가결	찬성	불참	찬성	찬성
		○ 2011년 4/4분기 주요 특수관계인과의 거래 승인의 건	가결	찬성	불참	찬성	찬성

라. 이사의 독립성

당사의 이사 9명에 대한 각각의 추천인 및 선임배경 등은 다음과 같습니다.

이 사	추천인	선임배경	활동분야	회사와의 거래	최대주주 등과의 관계

김승연	이사회	당사의 중장기 전략 및 대외적 업무를 안정적으로 수행하기 위함	중장기 전략	-	본인
남영선	이사회	당사의 업무 총괄 및 대외적 업무를 안정적으로 수행하기 위함	업무총괄	-	등기임원
박재홍	이사회	당사의 무역부문 업무 총괄 및 대외적 업무를 안정적으로 수행하기 위함	무역부문업무총괄	-	등기임원
한권태	이사회	당사의 재무 업무를 안정적으로 수행하기 위함	재무실	-	등기임원
오재덕	사외이사후보추천위원회	경영 전반에 대한 자문	경영자문	-	등기임원
최동진	사외이사후보추천위원회	국방분야 전문가	경영자문	-	등기임원
김수기	사외이사후보추천위원회	재무분야 전문가	경영자문	-	등기임원
정진호	사외이사후보추천위원회	법무분야 전문가	법무자문	-	등기임원
조성욱	사외이사후보추천위원회	기업지배구조 전문가	경영자문	-	등기임원

※ 관계법령과 정관 및 이사회 규정에 따라 회사의 사외이사 후보를 추천하기 위하여 설치된 당사의 사외이사후보추천위원회는 전원 사외이사(오재덕, 최동진, 김수기, 정진호) 총 4명으로 구성되어 있습니다.

2. 감사제도에 관한 사항

가. 감사위원회 위원의 인적사항 및 사외이사 여부

회사는 2000. 3. 23일 이사회를 통해 감사위원회를 별도로 설치하였으며, 보고서 작성기준일 현재 3인(오재덕, 김수기, 조성욱)의 사외이사로 구성되어 있습니다.

현재 감사위원회 위원의 경력 등 주요 인적사항은 다음과 같습니다.

성명	주요경력	비고
오재덕	서울대학교 법학과 졸업 ('57) 前 (주)빙그레 대표이사 ('83)	사외이사 (09.03.20 재선임)
김수기	동국대 경제학과卒 ('65) 前 제일화재 경리부장 ('81) 前 한국종합기계 경리담당 이사 ('90)	사외이사
조성욱	前 KDI 연구위원(1997.9~2003.2) 前 고려대학교 경영학과 부교수 (2003.3~2005.8)	사외이사

나. 감사위원회 위원의 독립성

당사는 상법 제542조의11, 제542조의12 등의 관련규정에 의거하여 감사위원회를 설치하였으며 주주총회에서 이사를 선임한 후 선임된 이사 중에서 감사위원을 선임하였습니다. 당사는 감사위원회의 원활한 감사업무를 위하여 위원회는 언제든지 이사에 대하여 영업에 관한 보고를 요구하거나 회사의 재산상태를 조사할 수 있고 업무수행을 위하여 필요한 경우 관계 임직원 및 외부감사인을 회의에 참석하도록 요구할 수 있으며 필요하다고 인정할 경우에는 회사의 비용으로 전문가 등에게 자문을 요구할 수 있도록 하고 있습니다.

다. 감사위원회의 활동

2011년 9월 30일까지 감사위원회는 총 5회 개최되었으며 세부 운영내역은 다음과 같습니다.

회차	개최일자	의 안 내 용	가결 여부
1회	2011.02.18	○ 내부회계관리제도 운영실태 평가보고	-
2회	2011.02.23	○ 제59기(10년) 재무제표 및 영업보고서 보고	-
		○ 2010년 주요 실적 및 2011년 계획	-
		○ 내부회계관리제도 운영실태 평가	가결
		○ 내부감시장치에 대한 감사의 의견서(案)	-
3회	2011.05.25	○ (주)한화 2011년 1분기 결산실적 보고	-
		○ 2011년 1분기 주요업무 추진실적 및 2분기 계획 보고	-
4회	2011.07.27	○ 2011년도 상반기 주요업무 추진실적 및 하반기 계획보고	-
5회	2011.08.24	○ 2011년 반기 실적 보고	-

3. 주주의 의결권 행사에 관한 사항

가. 집중투표제 채택여부

당사는 집중투표제도를 채택하고 있지 않습니다.

나. 서면투표제 채택여부

당사는 제54기 정기주주총회(06.03.22) 제 2호 의안 '정관 일부 변경의 건'승인으로 서면투표제를 도입하였습니다.

당사 정관 제27조의2 『서면에의한 의결권의 행사』에 따라 주주는 총회에 출석하지 아니하고 서면에 의하여 의결권을 행사할 수 있으며, 회사는 총회의 소집통지서에 주주의 의결권 행사에 필요한 서면과 참고자료를 첨부해야 합니다. 그리고 서면에 의하여 의결권을 행사하고자 하는 주주는 제 2항의 서면에 필요한 사항을 기재하여 회의일 전일까지 회사에 제출해야 합니다.

다. 전자투표제 채택여부

당사는 전자투표제를 채택하고 있지 않습니다.

라. 소수주주권의 행사여부

행사자	소수주주권 내용	행사 사유	진행 경과	비고
경제개혁연대 한세희 김영희	주주대표 소송	당사 일부 임원을 대상으로 손해배상 청구	- '10.4.12 소제기 청구 - '10.5.11 당사 감사위원회에서 부제소 결의 - '10.5.19 서울지방법원에 소장 제출(주주대표소송제기) - 현재 법원에 계류중임	

마. 경영권 경쟁

공시대상 기간 중 경영권 경쟁이 발생하지 않았습니다.

4. 계열회사 등의 현황

가. 회사가 속해있는 당해 기업집단의 명칭 : 한화

당사는 독점규제 및 공정거래에 관한 법률 상 한화그룹에 속한 계열회사로서 보고서 작성 기준일 현재 한화그룹에서는 당사를 포함한 국내54개 계열회사와 해외 76개 계열회사가 소속되어 있습니다.

나. 계통도

보고서 작성 기준일 현재 당사가 속한 계열회사의 주요 계통도는 다음과 같습니다.

[국내사 - 1]

피투자회사 투자회사	(주)한화	한화 케미칼(주)	한화 엘앤씨 (주)	한화호텔 앤드리조트 (주)	(주)한화 건설	(주)한화 타임 월드	(주)한화 갤러 리아	(주)드림 파마	한화 플리 드림(주)	(주)한컴	한화 테크앤 (주)	한화 역사(주)
(주)한화	7.79%	37.56%		50.62%	100.00%						100.00%	
한화케미칼(주)			100.00%	48.70%			100.00%	100.00%				
한화엘앤씨(주)									99.98%			26.17%
(주)한화갤러리아						69.45%						
(주)한화건설		4.55%										
(주)한화타임월드						2.85%						
한화호텔앤드리조트(주)				0.17%								41.08%
대한생명보험(주)												
한화증권(주)												
한화테크앤(주)												

한화에스앤씨(주)	2.19%									69.87%		
㈜한화도시개발												
한화손해보험(주)	0.06%	0.04%										
한화폴리드리머(주)												
푸르덴셜투자증권(주)												
㈜에스엔에스에이스		0.01%										
한화솔라에너지(주)												
계열사 계	10.04%	42.16%	100.00%	99.49%	100.00%	72.30%	100.00%	100.00%	99.98%	69.87%	100.00%	67.25%

[국내사 - 2]

피투자회사 투자회사	한화 청량리 역사(주)	한화 증권(주)	한화 기술 금융(주)	한화 자산 운용(주)	(주)대덕 테크노 밸리	(주)아산 테크노 밸리	(주)서산 테크노 밸리	엔에이치 엘 개발(주)	대한 생명 보험(주)	한화 손해 보험(주)	㈜한화 육삼 시티
㈜한화									21.67%		
한화케이칼(주)			17.10%						3.71%		
한화엘앤씨(주)		15.41%								4.36%	
㈜한화갤러리아		0.79%								0.375%	
㈜한화건설									24.88%	6.69%	
㈜한화타임월드		4.37%									
한화호텔앤드리조트(주)	67.25%	10.77%								2.71%	
대한생명보험(주)				62.17%						37.79%	100.00%
한화증권(주)		2.43%	76.00%							0.37%	
한화테크윈(주)										1.80%	
한화에스앤씨(주)										0.37%	
(주)한화도시개발					65.00%	65.00%	65.00%	100.00%			
한화손해보험(주)										3.14%	
한화폴리드리머(주)										0.37%	
푸르덴셜투자증권(주)				37.82							
㈜에스엔에스에이스											
한화솔라에너지(주)											
계열사 계	67.25%	33.77%	93.10%	99.99%	65.00%	65.00%	65.00%	100.00%	50.25%	57.96%	100.00%

[국내사 - 3]

피투자회사 투자회사	대한 티엠 에스(주)	대생 보험 심사(주)	㈜한화 이글스	환경 시설 운영(주)	군포 에코텍(주)	검단 에코텍(주)	양주엔 바이로(주)	군장 열병합 발전(주)	(주)당진 테크노 폴리스	여수 열병합 발전(주)	에이치 컴파운드 (주)

㈜한화			40.00%								
한화케미칼(주)			40.00%								100.00%
한화엘앤씨(주)											
㈜한화갤러리아											
㈜한화건설				100.00%	100.00%	100.00%	100.00%				
㈜한화타임월드			10.00%								
한화호텔앤드리조트(주)											
대한생명보험(주)	100.00%	100.00%									
한화증권(주)											
한화테크엠(주)											
한화에스앤씨(주)								100.00%		100.00%	
(주)한화도시개발									100.00%		
한화손해보험(주)											
한화폴리드리머(주)											
푸르덴셜투자증권(주)											
㈜에스엔에스에이스											
한화솔라에너지(주)											
계열사 계	100.00%	100.00%	90.00%	100.00%	100.00%	100.00%	100.00%	100.00%	100.00%	100.00%	100.00%

[국내사 - 4]

피투자회사 투자회사	(주)한화 저축은행	한화 나노텍 (주)	(주)예산 테크노밸 리	한화케미 칼오버시 즈빌딩스 (주)	(주)김해테 크노밸리	(주)한화도 시개발	(주)경기화 성바이오 벨리	농업법인 그린투모 로우	(주)여수씨 월드	푸르덴셜 투자증권 (주)	(주)일산씨 월드
㈜한화											
한화케미칼(주)		99.39%		100.00%		100.00%					
한화엘앤씨(주)	36.05%										
㈜한화갤러리아											
㈜한화건설	38.14%						49.00%		80.00%		49.03%
㈜한화타임월드											
한화호텔앤드리조트(주)	16.16%								20.00%		46.90%
대한생명보험(주)											
한화증권(주)										100.00%	
한화테크엠(주)	9.65%										
한화에스앤씨(주)											
(주)한화도시개발			66.67%		66.67%		51.00%	90.00%			
한화손해보험(주)											

한화폴리드리머(주)												
푸르덴셜투자증권(주)												
(주)에스엔에스에이스												
한화솔라에너지(주)												
계열사 계	100.00%	99.39%	66.67%	100.00%	66.67%	100.00%	100.00%	90.00%	100.00%	100.00%	100.00%	95.93%

[국내사 - 5]

피투자회사 투자회사	경주엔바이로(주)	휴먼파워(주)	(주)한화솔라에너지	이글스에너지(주)
(주)한화			41.00%	10.00%
한화케미칼(주)			39.00%	
한화엘앤씨(주)				
(주)한화갤러리아				
(주)한화건설	44.85%			
(주)한화타임월드				
한화호텔앤드리조트(주)				
대한생명보험(주)				
한화증권(주)				
한화테크엠(주)				10.00%
한화에스앤씨(주)		100.00%	20.00%	
(주)한화도시개발				
한화손해보험(주)				
한화폴리드리머(주)				
푸르덴셜투자증권(주)				
(주)에스엔에스에이스				
한화솔라에너지(주)				80.00%
계열사 계	44.85%	100.00%	100.00%	100.00%

[해외사 - 1]

피투자회사 투자회사	Hanwha Hongkong Co.,Ltd.	Hanwha JapanCo.,Ltd.	Acropark Golf Corp.	Hanwha Europe GmbH.	Hanwha Inter- national(S) Pte Ltd.	Hanwha Internationa l (Shanghai) Co.,Ltd.	Hanwha TechM Hungary ZRt.	Korea Life Investment (America) Ltd.
(주)한화	100.00%	100.00%		100.00%		33.33%		
한화케미칼(주)								

한화엘앤씨(주)								
주한화갤러리아								
주한화건설								
주한화타임월드								
한화호텔앤드리조트(주)								
대한생명보험(주)								100.00%
한화증권(주)								
한화테크엠(주)							97.21%	
(주)한화솔라에너지								
Hanwha Japan Co.,Ltd.			100.00%					
Hanwha Hongkong Co.,Ltd.					100.00%	66.67%		
Hanwha Machinery Corporation								
Hanwha International Corp.								
Hanwha America Development Inc.								
Hanwha L&C Holdings USA Inc.								
Hanwha Holdings (USA), INC								
Hanwha Resources (USA) Corporation								
Hanwha International LLC.								
Hanwha SolarEnergy America Holdings Corp								
계열사 계	100.00%	100.00%	100.00%	100.00%	100.00%	100.00%	97.21%	100.00%

[해외사 - 2]

피투자회사 투자회사	Hanwha Chemical (Thailand) Co.,Ltd.	Hanwha L&C (Beijing) Co.,Ltd.	Hanwha L&C (Shanghai) Co.,Ltd.	Hanwha L&C Canada Inc.	Hanwha L&C Czech, s.r.o.	Hanwha Machinery Corporation	Hanwha Internationa l Corp.	Hanwha L&C Holdings USA Inc.
주한화						100.00%		
한화케미칼(주)	100.00%						100.00%	
한화엘앤씨(주)		100.00%	100.00%	100.00%	100.00%			100.00%
주한화갤러리아								
주한화건설								
주한화타임월드								
한화호텔앤드리조트(주)								
대한생명보험(주)								
한화증권(주)								
한화테크엠(주)								

(주)한화솔라에너지								
Hanwha Japan Co.,Ltd.								
Hanwha Hongkong Co.,Ltd.								
Hanwha Machinery Corporation								
Hanwha International Corp.								
Hanwha America Development Inc.								
Hanwha L&C Holdings USA Inc.								
Hanwha Holdings (USA), INC								
Hanwha Resources (USA) Corporation								
Hanwha International LLC.								
Hanwha SolarEnergy America Holdings Corp								
계열사 계	100.00%	100.00%	100.00%	100.00%	100.00%	100.00%	100.00%	100.00%

[해외사 - 3]

피투자회사 투자회사	Hanwha America Developme nt Inc.	Hanwha Holdings (USA), INC	Universal Bearings LLC.	Hanwha International LLC.	Hanwha L&C USA LLC	Hanwha L&C Holdings USA LLC	Hanwha America Developme nt LLC.	Hanwha Aerospace, LLC
㈜한화		0.62%						
한화케이칼㈜								
한화엘앤씨㈜		9.96%						
㈜한화갤러리아								
㈜한화건설	100.00%							
㈜한화타임월드								
한화호텔앤드리조트㈜								
대한생명보험㈜								
한화증권㈜								
한화테크엠㈜								
(주)한화솔라에너지								
Hanwha Japan Co.,Ltd.								
Hanwha Hongkong Co.,Ltd.								
Hanwha Machinery Corporation		17.20%						
Hanwha International Corp.		20.71%						
Hanwha America Development Inc.		31.13%						

Hanwha L&C Holdings USA Inc.		20.39%						
Hanwha Holdings (USA), INC			100.00%	100.00%	100.00%	100.00%	100.00%	100.00%
Hanwha Resources (USA) Corporation								
Hanwha International LLC.								
Hanwha SolarEnergy America Holdings Corp								
계열사 계	100.00%	100.00%	100.00%	100.00%	100.00%	100.00%	100.00%	100.00%

[해외사 - 4]

피투자회사 투자회사	Hanwha Bank Magyarorszag ZRt.	Korea Life Insurance Company Limited. (Vietnam)	Hanwha Chemical (Ningbo) Co.,Ltd.	World Corporation	Eagle Petroleum Monterey, LLC	Hanwha Solar Holdings Co.,Ltd	Hanwha SolarEnergy America Holdings Corp.	Hanwha Solar America LLC
주한화								
한화케미칼주			100.00%			100.00%		
한화엘앤씨주								
주한화갤러리아								
주한화건설								
주한화타임월드								
한화호텔앤드리조트주				100.00%				
대한생명보험주		100.00%						
한화증권주	98.33%							
한화테크엠주								
(주)한화솔라에너지							100.00%	
Hanwha Japan Co.,Ltd.								
Hanwha Hongkong Co.,Ltd.								
Hanwha Machinery Corporation								
Hanwha International Corp.								
Hanwha America Development Inc.								
Hanwha L&C Holdings USA Inc.								
Hanwha Holdings (USA), INC								100.00%
Hanwha Resources (USA) Corporation					100.00%			
Hanwha International LLC.								
Hanwha SolarEnergy America Holdings Corp								
계열사 계	98.33%	100.00%	100.00%	100.00%	100.00%	100.00%	100.00%	100.00%

[해외사 - 5]

피투자회사 투자회사	푸드스찬음관 리(상해)유한 공사	Hanwha Greentech Limited.	Hanwha SolarEnergy America Service LLC	OneRoof Energy, Inc.
(주)한화		100.00%		
한화케미칼(주)				
한화엘앤씨(주)				
(주)한화갤러리아				
(주)한화건설				
(주)한화타임월드				
한화호텔앤드리조트(주)	100.00%			
대한생명보험(주)				
한화증권(주)				
한화테크엠(주)				
(주)한화슬라에너지				
Hanwha Japan Co.,Ltd.				
Hanwha Hongkong Co.,Ltd.				
Hanwha Machinery Corporation				
Hanwha International Corp.				
Hanwha America Development Inc.				
Hanwha L&C Holdings USA Inc.				
Hanwha Holdings (USA), INC				
Hanwha Resources (USA) Corporation				
Hanwha International LLC.				62.27%
Hanwha SolarEnergy America Holdings Corp			100.00%	
계열사 계	100.00%	100.00%	100.00%	62.27%

※ 지분율은 보통주와 우선주를 합한 비율입니다.

※ (주)새누리저축은행이 2011년 7월1일자로 (주)한화저축은행으로 상호가 변경되었습니다

※ 경주환경(주)가 2011년 7월1일자로 경주엔바이로(주)로 상호가 변경되었습니다.

※ 국내 계열사 중 한화에스앤씨(주), 한화관광(주), (주)태경화성, (주)씨스페이스스, (주)에스앤에스에이스는 계열회사에서 보유한 지분이 없으므로 계통도에서 기재를 생략하였습니다.

※ 한화자산운용(주)의 지분구조는 2011년 10월 31일자로 대한생명보험(주)이 푸르덴셜투자증권(주)가 보유한 지분 전부를 인수하여, 대한생명보험(주)가

99.99% 를 보유하게 되었습니다.

※ 푸르덴셜투자증권(주)는 2011년 11월 14일자로 한화투자증권(주)로 상호가 변경되었습니다.

※ Hanwha Greentech Limited. 지분구조는 2011년 10월 31일자로 100% 에서 80%로 감소하였습니다.

※ 해외 계열사 중 하기 해당 법인은 계통도에서 기재 생략하였습니다.

- 타 계열회사에 종속관계가 명확하여 계열관계의 형성이나 유지를 나타냄에 있어 생략이 가능하다고 판단되는 법인
- 기타 소규모 법인

생략된 법인명	지역	비고
Hanwha Development Services LLC.	미국	Hanwha America Development LLC.의 자회사 및 손자회사
Hanwha Chandler LLC.	미국	
Chandler LLC.	미국	
Hanwha Riverside LLC	미국	
Hanwha Sonoran LLC.	미국	
Sonoran Vista LLC.	미국	
Hanwha Hawaii LLC	미국	
Hale Ka Lae, LLC	미국	
Hale Ali'i Park Association, LLC	미국	
Hanwha L&C Alabama LLC	미국	Hanwha L&C Holdings USA LLC의 자회사
Azdel Inc.	미국	
Hanwha SolarOne Co., Ltd	영국	Hanwha Solar Holdings Co.,Ltd의 자회사 및 손자회사
Hanwha SolarOne Investment Holding Ltd	영국	
Hanwha SolarOne Hong Kong Limited	홍콩	
Hanwha SolarOne(Qidong) Co., Ltd	중국	
Hanwha SolarOne USA Inc.	미국	
Hanwha SolarOne GmbH	독일	
Hanwha Solar Technology (Shanghai) Co., Ltd	중국	
Hanwha Solar Engineering R&D center Co., Ltd	중국	
Hanwha Solar Technology Co., Ltd	중국	
Hanwha Solar Electric Power Engineering Co., Ltd	중국	
Hanwha SolarOne(Nantong)co.,Ltd	중국	
Nantong Hanwha Import & Export Co.,Ltd	중국	
Hanwha Machinery America Inc.	미국	
Hanwha Resources(USA) Corporation	미국	
Hanwha Saudi Contracting Co. Ltd.	사우디	
한화賀化무역 (상해)유한공사	중국	

한화(상해) 투자자문 유한회사	중국	계열관계의 형성이나 유지를 위하여 중요한 역할을 하지 않는다고 판단되는 법인)
Hanwha Resources (Canada) Ltd.	캐나다	
Hanwha Canada Development Inc.	캐나다	
SREC Engineering Corp.	캐나다	
Hanwha Resources (Australia) Pty Ltd.	호주	
Hanwha L&C Trading (Shanghai) Co.,. Ltd.	중국	
Hanwha Parcel O LLC	미국	
Eagle Petroleum Corsicana, LLC	미국	
Hanwha Internacional do Brasil Intermediacoes de Negocios Ltda.	브라질	
Keeley Aerospace, Ltd	미국	
Hanwha Village Market, LLC	미국	
Eagle Petroleum, LLC	미국	
LLP "Zharyk Zol Company 2007"	카자흐스탄	

다. 한화그룹은 독점규제 및 공정거래에 관한 법률에 의한 상호출자금지, 채무보증제한에 해당됩니다.

라. 당사 등기임원의 계열회사 겸직현황은 다음과 같습니다.

성명	직명	겸직현황	비고
김승연	대표이사	(주)한화건설 대표이사, 한화테크엠(주) 대표이사, 한화 L&C(주) 대표이사, (주)한화갤러리아 대표이사, 한화케미칼(주) 대표이사, (주)한화이글스 이사, UBL(Universal Bearings LLC.) 비상근이사	
남영선	대표이사	UBL(Universal Bearings LLC.) 비상근이사	
박재홍	대표이사	HWJ(Hanwha Japan) 비상근이사	
한권태	전무	HWJ(Hanwha Japan) 비상근이사, (주)한화건설 비상근감사, 한화테크엠(주) 비상근감사, 한화S&C(주) 비상근감사, (주)한컴 비상근감사, 한화호텔앤드리조트(주) 비상근감사 한화솔라에너지(주) 비상근감사	

※ 상기의 임원의 겸직현황은 'VIII.임원 및 직원 등에 관한 사항'을 참조 바랍니다.

마. 타법인출자 현황

'11년 3분기말 타법인 출자 현황은 장부가액 기준으로 총 3조 5,066억원이며, 전년말 대비 320억원 증가 하였습니다. 세부내역은 다음과 같습니다.

타법인출자 현황

(기준일 : 2011년 09월 30일)

(단위 : 백만원, 주, %)

법인명	최초취득 일자	출자 목적	최초취 득금액	기초잔액			증가(감소)			기말잔액			최근사업연도 재무현황	
				수량	지 분 율	장부 가액	취득(처분)		평 가 손 익	수량	지 분 율	장부 가액	총자산	당기 순손익
							수량	금액						
한화케미칼(주)	1982.12.10	지배	3,088	53,117,578	38	835,336	0	0	0	53,117,578	38	835,336	5,420,765	399,163
대한생명보험(주)	2003.08.14	지배	203,397	188,185,795	22	1,091,362	0	0	0	188,185,795	22	1,091,362	63,723,856	474,892
한화호텔앤드리조트(주)	1989.12.22	지배	2,000	5,864,847	51	219,213	0	0	0	5,864,847	51	219,213	1,524,768	-16,099
(주)한화건설	2002.07.01	지배	450,973	28,000,000	100	1,058,714	0	0	0	28,000,000	100	1,058,714	3,987,748	79,306
한화테크엠(주)	2002.07.01	지배	40,882	6,000,000	100	82,718	0	0	0	6,000,000	100	82,718	286,827	13,178
(주)한화이글스	1985.03.20	지배	100	120,000	40	0	0	0	0	120,000	40	0	1,161	131
한화솔라에너지(주)	2011.04.05	지배	28,700	0	0	0	1,148,000	28,700	0	1,148,000	41	28,700	0	0
이글스에너지(주)	2011.05.20	지배	1,050	0	0	0	42,000	1,050	0	42,000	10	1,050	0	0
Hanwha Hongkong Co.,Ltd.	1984.02.02	지배	12,353	77,999,999	100	23,157	0	0	0	77,999,999	100	23,157	23,995	220
Hanwha Japan Co.,Ltd.	1989.02.14	지배	6,364	13,970	100	21,844	0	0	0	13,970	100	21,844	141,371	1,471
Hanwha Europe Gmbh.	1989.02.14	지배	1,675	0	100	17,859	0	0	0	0	100	17,859	58,257	4,303
Hanwha Machinery Corp.	1991.08.15	지배	6,071	80,000	100	33,294	0	0	0	80,000	100	33,294	41,475	711
Hanwha International (Shanghai) Co., Ltd.	2007.03.26	지배	2,882	0	100	7,451	0	0	0	0	33	7,451	91,888	-11,955
Hanwha Resoureces (Canada) Ltd.	2007.12.13	지배	824	6,661,779	100	7,475	558,803	630	0	7,220,582	100	8,105	7,561	-9

Hanwha Resoureces (Australia) Pty Ltd.	2008.02.2 2	지배	4,355	14,553,717	100	14,995	667,057	768	0	15,220,774	100	15,763	20,295	2,100
Hanwha Resoureces (USA) Corp.	2008.09.1 8	지배	9,254	1,000	100	49,815	0	886	0	1,000	100	50,701	86,973	-1,083
Hanwha International Brazil Ltda.	2009.08.1 8	지배	375	55,410,000	100	120	0	0	0	55,410,000	100	120	170	-23
(주)세종	2009.03.2 0	투자	20	40,000	15	20	0	0	0	40,000	15	20	1,403	84
신영이앰피(주)	2010.04.2 1	투자	1,500	72,765	33	1,500	0	0	0	72,765	33	1,500	5,486	-1,664
알에프트론	2000.03.2 1	투자	3,000	479,000	30	276	0	0	0	479,000	30	276	1,738	-66
Ningbo Zhonghua Jian Hanwha Chemical	1996.02.0 6	투자	552	0	25	552	0	0	0	0	25	552	5,289	310
Pt. Nantoy Resources	2008.02.2 8	투자	81	409,091	45	2,592	0	0	0	409,091	45	2,592	7,410	-1,197
한국방위산업진흥회	1999.04.1 3	투자	800	20,071	7	4,014	0	0	0	20,071	7	4,014	94,283	-3,015
Technostarters fonds Zuid Netherland B.V	2006.12.2 8	투자	489	4,000	6	500	0	0	0	4,000	6	500	12,283	-436
충남해외농업자문개발	2010.04.0 1	투자	200	20,000	12	200	0	0	0	20,000	12	200	1,651	60
Hulin Yuandongyuanda Biomass Cogeneration Co.,Ltd.	2010.07.0 5	투자	533	0	29	1,590	0	0	0	0	29	1,590	5,683	0
Hanwha Greentech Ltd.	2011.08.3 0	지배	9	0	0	0	8,000	9	0	8,000	100	9	0	0
합계				-	-	3,474,598	-	32,043	-	-	-	3,506,641	-	-

- * 상기 장부가액은 한국채택 국제회계기준(K-IFRS)이 적용된 금액으로 작성하였습니다.
- * 상기 지분율은 보통주 기준으로 작성하였습니다.
- * 평가 손익은 취득(처분) 금액을 제외한 장부가액의 변동을 기재하였습니다.
- * 금년 1월에 취득한 Komodo Enterprise는 6월에 처분하여 상기 내역에서 제외하였습니다.
- * 한화솔라에너지(주)와 이글스에너지(주)는 당해연도 신설법인으로 최근 사업연도 재무현황에 결산자료를 기재하지 않았습니다.
- * Technostatres fonds Zuid Netherland B.V는 '10년 결산자료가 없어 최근 사업연도 재무현황에 '09년 결산자료를 기재하였습니다.
- * Hanwha International(Shanghai) Co.,Ltd는 당분기 중 증자를 실시하였으나, (주)한화는 참

여하지 않아 지분율이 하락했습니다.

VII. 주주에 관한 사항

1. 주주의 분포

가. 최대주주 및 그 특수관계인의 주식소유 현황

최대주주 및 특수관계인의 주식소유 현황

(기준일 : 2011년 09월 30일)

(단위 : 주, %)

성 명	관 계	주식의 종류	소유주식수(지분율)				비고
			기 초		기 말		
			주식수	지분율	주식수	지분율	
김승연	최대주주	보통주	16,977,949	22.65	16,977,949	22.65	-
김동관	특수관계인	보통주	3,330,000	4.44	3,330,000	4.44	-
한화에스앤씨(주)	특수관계인	보통주	1,650,000	2.19	1,650,000	2.19	-
복일학원	특수관계인	보통주	1,371,105	1.82	1,371,105	1.82	-
김동원	특수관계인	보통주	1,250,000	1.67	1,250,000	1.67	-
김동선	특수관계인	보통주	1,250,000	1.67	1,250,000	1.67	-
서영민	특수관계인	보통주	1,061,676	1.41	1,061,676	1.41	-
김호연	특수관계인	보통주	124,567	0.16	124,567	0.16	-
한화손해보험(주)	특수관계인	보통주	0	0.00	45,000	0.06	신규추가(2011.9.28)
박재홍	특수관계인(임원)	보통주	0	0.00	2,400	0.00	신규선임(2011.3.18)
양태진	-	보통주	7	0.00	0	0.00	임원퇴임(2011.3.17)
계		보통주	27,015,304	36.04	27,062,697	36.10	47,393주 증가
		우선주	0	0	0	0	-
		기 타	0	0	0	0	-

※ 최대주주는 당사의 대표이사를 맡고 있는 김승연 회장이며, 최대주주의 주요 경력은 『VIII. 임원 및 직원등에 관한 사항』을 참조하시기 바랍니다.

※ '기초'지분율은 2010.12.31 지분율임

나. 주식분포현황

주식 소유현황

(기준일 : 2010년 12월 31일)

(단위 : 주)

구분	주주명	소유주식수	지분율	비고
5% 이상 주주	국민연금공단	5,572,116	7.39	-
	우리사주조합	9,065	0.00	-

※ 상기 소유주식수는 2010년 12월 31일자 기준입니다. 이후 국민연금공단은 2011년 4월 11일 '주식등의대량보유상황보고서(약식)'를 통해 위탁계정을 제외하고 4,599,094주(지분율 6.14%)를 보유하고 있다고 공시하였습니다.

다. 소액주주현황

소액주주현황

(기준일 : 2010년 12월 31일)

(단위 : 주)

구 분	주주		보유주식		비 고
	주주수	비율	주식수	비율	
소액주주	44,676	99.97%	36,209,283	48.00%	-
전체	44,689	100%	75,438,029	100%	

※ 소액주주현황은 2010년 12월 31일자 기준입니다.

2. 주식사무

당사 정관상의 신주인수권 내용 및 주식사무에 관련된 주요사항은 다음과 같습니다.

정관상 신주인수권의 내용	<p>정관 제 10조 (신주인수권)</p> <p>1) 회사의 주주는 신주발행에 있어서 그가 소유한 주식수에 비례하여 신주의 배정을 받을 권리를 가진다.</p> <p>2) 제 1항의 규정에 불구하고 다음 각호의 경우에는 이사회 결의로 각호에 해당하는 주주 또는 주주외의 자에게 신주를 배정할 수 있다.</p> <p style="margin-left: 20px;">1. 발행주식 총수의 100분의 50을 초과하지 않는 범위 내에서 신주를 모집하거나 모집을 위하여 인수인에게 인수하게 하는 경우</p> <p style="margin-left: 20px;">2. 발행주식총수의 100분의 50을 초과하지 않는 범위 내에서 증권거래법 제 189조의 3의 규정에 의하여 이사회의 결의로 일반공모증자 방식으로 신주를 발행하는 경우</p> <p style="margin-left: 20px;">3. 증권거래법 제 191조의 7의 규정에 의하여 우리사주조합원에게 신주를 우선 배정하는 경우</p> <p style="margin-left: 20px;">4. 증권거래법 제 189조의 4의 규정에 의하여 주식매수선택권의 행사로 인하여 신주를 발행하는 경우</p> <p style="margin-left: 20px;">5. 액면총액이 미합중국통화기준으로 1억불을 초과하지 않는 범위내에서 증권거래법 제192조의 규정에 의하여 주식예탁증서(DR) 발행에 따라 신주를 발행하는 경우</p> <p style="margin-left: 20px;">6. 발행주식 총수의 100분의 50을 초과하지 않는 범위내에서 경영상 필요로 국내합작투자선, 외국인투자촉진법에 의한 외국인 투자를 위하여 신주를</p>
---------------	---

	<p>발행하는 경우</p> <p>7. 발행주식 총수의 100분의 50을 초과하지 않는 범위내에서 긴급한 자금의 조달을 위하여 국내외 금융기관에게 신주를 발행하는 경우</p> <p>8. 발행주식 총수의 100분의 20을 초과하지 않는 범위내에서 경영상 필요로 회사의 임원, 직원에게 신주를 발행하는 경우</p> <p>3) 제2항 제1호, 제 2호, 제5호, 제7호 및 제8호의 방식에 의해 신주를 발행할 경우에는 발행할 주식의 종류와 수 및 발행가격 등은 이사회회의 결의로 정한다.</p> <p>4) 주주가 신주인수권을 포기 또는 상실하거나 신주배정에서 단주가 발생하는 경우에 그 처리방법은 이사회 결의로 정한다.</p>		
결산일	12월 31 일	정기주주총회	매 사업년도 종료후 3월 이내
주주명부폐쇄시기	1월1일부터 1월31일까지		
주권의 종류	일주,오주,십주,오십주,일백주,오백주,일천주,일만주권(8종)		
명의개서대리인	한국예탁결제원 (02-3774-3522)		
주주의 특전	없음	공고계재신문	경향신문,매일경제신문

3. 최근 6개월 간의 주가 및 주식 거래실적

(단위 : 원, 천주)

종류		11년 4월	11년 5월	11년 6월	11년 7월	11년 8월	11년 9월
보통주	최 고	55,700	50,400	49,250	55,000	53,500	41,700
	최 저	44,400	42,350	43,250	48,600	32,900	30,500
월간거래량		20,665	8,932	7,879	11,038	15,726	8,718
우선주	최 고	17,850	17,150	16,750	17,800	18,000	16,900
	최 저	15,700	15,150	15,500	16,000	14,300	12,950
월간거래량		42	12	3	52	7	5

VIII. 임원 및 직원 등에 관한 사항

1. 임원 및 직원의 현황

가. 임원의 현황

당사는 보고서 작성기준일 현재 등기임원 9명, 미등기임원 65명 등 총 74 명입니다. 임원의 상세현황은 다음과 같습니다.

임원 현황

(기준일 : 2011년 09월 30일)

(단위 : 주)

성명	출생년월	직위	등기임원 여부	상근 여부	담당 업무	주요경력	소유주식수		재직기간	임기 만료일
							보통주	우선주		
김승연	1952년 02월	대표이사	등기임원	상근	중장기전략 담당	(주)한화 대표이사 한화케미칼(주) 대표이사	16,977,949	0	3년 0개월	2014년 03월 17일
남영선	1953년 04월	대표이사	등기임원	상근	화학부문 및 재무실 대표이사	前 한화그룹 홍보팀장 前 한화종합화학 상재사업부장	0	0	6년 6개월	2014년 03월 17일
박재홍	1958년 02월	대표이사	등기임원	상근	무역부문 대표이사	한양대 기계공학과 前 동경법인장	2,400	0	0년 6개월	2014년 03월 17일
한권태	1955년 03월	전무	등기임원	상근	재무실장	서강대 경영학과 前 한화유통 기획관리실장	0	0	5년 6개월	2012년 03월 19일
최동진	1946년 05월	사외이사	등기임원	비상근	사외이사	육군사관학교 前 30사단 사단장 前 국방부 획득실장 (2000.8~2003.11)	0	0	3년 6개월	2014년 03월 17일
정진호	1954년 10월	사외이사	등기임원	비상근	사외이사	고려대학교 법학과 졸업 現 법무법인 동인 대표변호사 (2008.3~현재) 現 디피씨 주식회사 사외이사 겸직(2009.3~현재)	0	0	3년 0개월	2014년 03월 17일
오재덕	1933년 03월	사외이사	등기임원	비상근	사외이사/감사위원	서울대 법학과 前 (주)빙그레 대표이사 (1983~1986.11)	0	0	5년 6개월	2012년 03월 19일
김수기	1943년 02월	사외이사	등기임원	비상근	사외이사/감사위원	동국대 경제학과 前 제일화재 경리부장 前 한국종합기계 경리담당 이사(1988.4~1997.2)	0	0	3년 6개월	2014년 03월 17일
조성욱	1964년 01월	사외이사	등기임원	비상근	사외이사/감사위원	前 KDI 연구위원 (1997.9~2003.2) 前 고려대학교 경영학과 부교수(2003.3~2005.8) 現 서울대학교 경영학과 부교수(2005.9~현재)	0	0	1년 6개월	2013년 03월 18일
김충범	1956년 10월	부사장	미등기임원	상근	한화 회장실장	-	0	0	-	-
심경섭	1954년 09월	부사장	미등기임원	상근	한화인재경영원장	-	0	0	-	-
류수희	1953년 12월	전무	미등기임원	상근	방산사업본부장	-	30	0	-	-

이성택	1957년 01월	전무	미등기임원	상근	기계항공사업본부장	-	0	0	-	-
김태웅	1963년 09월	전무	미등기임원	상근	법무실장	-	0	0	-	-
이운동	1946년 11월	전무	미등기임원	상근	종합연구소장	-	0	0	-	-
이성규	1956년 10월	전무	미등기임원	상근	경영기획실	-	0	0	-	-
김영수	1963년 01월	전무	미등기임원	상근	경영진단팀장	-	0	0	-	-
정상식	1966년 07월	상무	미등기임원	상근	법무업무	-	0	0	-	-
최양수	1958년 07월	상무	미등기임원	상근	화학사업본부장	-	0	0	-	-
배용태	1957년 03월	상무	미등기임원	상근	구미사업장장	-	0	0	-	-
장시권	1959년 01월	상무	미등기임원	상근	방산사업본부 사업1부장	-	9	0	-	-
장길회	1956년 12월	상무	미등기임원	상근	대전사업장장	-	0	0	-	-
이태중	1958년 12월	상무	미등기임원	상근	보은사업장장	-	0	0	-	-
이홍건	1959년 05월	상무	미등기임원	상근	경영지원담당	-	0	0	-	-
신현우	1964년 02월	상무	미등기임원	상근	방산사업본부 사업2부장	-	5	0	-	-
박선규	1958년 08월	상무	미등기임원	상근	여수사업장장	-	0	0	-	-
이상조	1957년 06월	상무	미등기임원	상근	재무실	-	100	0	-	-
서혁	1959년 01월	상무보	미등기임원	상근	방산사업본부 기획운영부장	-	0	0	-	-
이용원	1957년 01월	상무보	미등기임원	상근	자동차부품 사업팀장	-	2,115	0	-	-
김재현	1963년 03월	상무보	미등기임원	상근	기획실장 겸 신규사업담당	-	10	0	-	-
서한필	1954년 07월	상무보	미등기임원	상근	방산사업본부 사업1팀장	육군사관학교 한양대 행정학과(院) 前 3포병여단 부여단장 (2006.1~2007.3)	10	0	1년 4개월	-

이남 재	1961년 06월	상무보	미등기임 원	상근	종합연구소 기술3실장	-	1,000	0	-	-
김치 봉	1964년 06월	상무보	미등기임 원	상근	아산사업장장	-	0	0	-	-
이재 철	1959년 02월	상무보	미등기임 원	상근	종합연구소 기술4실장	연세대 전자공학(院) Rochester 광전자학 박사 前 (주)센텍 기술이사 (2004.1.1~2008.3.31)	0	0	3년 3개 월	-
방수 명	1964년 04월	상무보	미등기임 원	상근	한화회장실	-	0	0	-	-
강기 수	1962년 09월	상무보	미등기임 원	상근	홍보업무	-	60	0	-	-
박기 학	1959년 04월	상무보	미등기임 원	상근	방산사업본부 해외사업부장	-	1	0	-	-
오양 석	1964년 10월	상무보	미등기임 원	상근	보은사업장 운영실장	-	2	0	-	-
오창 식	1960년 10월	상무보	미등기임 원	상근	부산경남지사장	-	8	0	-	-
김철	1962년 03월	상무보	미등기임 원	상근	방산사업본부 사업2팀장	-	10	0	-	-
추교 훈	1964년 04월	상무보	미등기임 원	상근	경영기획실	-	0	0	-	-
김호 림	1960년 11월	상무보	미등기임 원	상근	여수사업장 개발부장	-	0	0	-	-
이은 광	1960년 07월	상무보	미등기임 원	상근	아산사업장 시스템/설비 T.F.T장	-	0	0	-	-
조재 희	1958년 09월	상무보	미등기임 원	상근	구미사업장 운영실장	-	0	0	-	-
김중 원	1967년 03월	상무보	미등기임 원	상근	법무업무	-	0	0	-	-
김창 선	1964년 08월	상무보	미등기임 원	상근	인사팀장	-	5	0	-	-
김태 백	1962년 02월	상무보	미등기임 원	상근	화학사업기획팀장	-	10	0	-	-
손계 춘	1968년 01월	상무보	미등기임 원	상근	인사팀	-	30	0	-	-
손재 일	1965년 03월	상무보	미등기임 원	상근	기획실 경영기획팀	-	4	0	-	-
김태 현	1964년 08월	연구임 원	미등기임 원	상근	종합연구소 기술4실	-	0	0	-	-

윤경 식	1959년 04월	연구임 원	미등기임 원	상근	종합연구소 체계2실장	-	0	0	-	-
황중 선	1955년 09월	연구임 원	미등기임 원	상근	종합연구소 체계1실장	-	0	0	-	-
장기 원	1958년 07월	연구임 원	미등기임 원	상근	항공우주기계 연구소장	-	3,396	0	-	-
손무 열	1958년 04월	전문위 원	미등기임 원	상근	불꽃프로모션팀장	-	1,740	0	-	-
김구	1957년 01월	전문위 원	미등기임 원	상근	종합연구소 신규유도무기사업단장	서울대 항공공학과 Georgia Institute of Technolog(院) 전산유체역학 박사 前 국방과학연구소 근무	0	0	2년1개월	-
이순 중	1943년 04월	고문	미등기임 원	상근	상근고문	-	0	0	-	-
김영 인	1959년 01월	촉탁	미등기임 원	상근	방산사업본부 사업전략팀장	前 국방대 합동참모대학 교수	0	0	0년1개월	-
박운 정	1956년 06월	상무	미등기임 원	상근	해외사업실 개발운영팀	-	100	0	-	-
박노 대	1956년 01월	상무	미등기임 원	상근	해외사업실 개발운영팀	-	10	0	-	-
김영 철	1958년 09월	상무	미등기임 원	상근	상품부문장	-	145	0	-	-
송중 택	1954년 04월	상무보	미등기임 원	상근	전략사업부문 자원개발자문	-	0	0	-	-
김석 규	1957년 05월	상무보	미등기임 원	상근	재무실 자금운영팀장	-	0	0	-	-
박상 욱	1960년 10월	상무보	미등기임 원	상근	재무실 재무기획팀장	-	0	0	-	-
진광 만	1962년 06월	상무보	미등기임 원	상근	전략부문장	-	0	0	-	-
전병 영	1962년 08월	상무보	미등기임 원	상근	경영지원실 경영지원팀	-	2	0	-	-
강성 수	1964년 06월	상무보	미등기임 원	상근	경영기획실 재무팀	서울대 경제학 前 한화건설 금융팀장	0	0	2년 7개 월	-
김성 수	1961년 10월	상무보	미등기임 원	상근	해외사업실장	고려대 경제학 전 HHK(홍공) 법인장	8	0	2년 0개 월	-
김맹 윤	1964년 12월	상무보	미등기임 원	상근	전략부문 솔라사업팀장	-	0	0	-	-
서광 명	1963년 07월	상무보	미등기임 원	상근	재무실 금융팀장	-	200	0	-	-

이영 호	1963년 11월	상무보	미등기임 원	상근	경영지원실 경영기획팀장	-	570	0	-	-
정진 상	1965년 05월	상무보	미등기임 원	상근	유화부문장	-	56	0	-	-
고희 승	1963년 11월	상무보	미등기임 원	상근	해외사업실 개발운영팀	-	0	0	-	-
조한 익	1964년 05월	상무보	미등기임 원	상근	해외사업실 개발운영팀	-	0	0	-	-
박수 길	1933년 10월	상근고 문	미등기임 원	상근	상근고문	-	0	0	-	-

※ 등기임원의 재직기간은 등기 기준으로 기재하였습니다.

※ 미등기임원으로서 5년이상 당사에 재직한 경우 주요경력 등의 기재를 생략하였습니다.

※ 결산일 이후의 변동사항 (2011.9.30 ~ 현재)

성 명	출생년월	직 위	등기임원 여부	상근 여부	담당 업무	주요경력	소유주식수		기준일	비고
							보통주	우선주		
김철 훈	1959년 10월	상무보	미등기임 원	상근	해외사업실 개발운영팀		0	0	2011.10.01	위촉
이영 호	1963년 11월	상무보	미등기임 원	상근	경영지원실 경영기획팀장 겸 전산TFT장		570	0	2011.10.01	겸직

(2) 당사 임원의 계열회사 및 타사 겸직현황은 다음과 같습니다.

성 명	직 명	겸직현황	비 고
이성택	전무	Keeley Aerospace, Ltd 법인장	
정진호	사외이사	디피씨주식회사 사외이사/감사위원	

나. 직원의 현황

당사는 보고서 작성기준일 현재 총 3,721명의 직원을 고용하고 있으며 평균 근속년수는 10.8 년이고, 3분기까지 급여총액은 142,295.7백만원, 1인당 평균급여는 38.2백만원입니다 . 그 세부현황은 다음과 같습니다.

직원 현황

(기준일 : 2011년 09월 30일)

(단위 : 백만원)

사업부문	성별	직원 수				평균 근속연수	연간급여 총액	1인평균 급여액	비고
		정규직	계약직	기 타	합 계				
제조	남	2,803	179	0	2,982	12.0	120,695	42	-
제조	녀	317	20	0	337	5.7	7,676	23	-
도소매	남	266	13	1	280	7.3	11,285	40	-
도소매	녀	109	13	0	122	4.3	2,640	22	-
합 계		3,495	225	1	3,721	10.8	142,296	38	-

2. 임원의 보수 등

가. 주총승인금액

(단위 : 백만원)

구 분	인원수	주총승인금액	비고
제 60기 이사보수한도액	9	11,000	-

나. 지급금액

(단위 : 백만원)

구 분	인원수	지급총액	1인당 평균 지 급액	주식매수선택권의 공 정가치 총액	비고
등기이사	4	3,481	870	-	-
사외이사	2	72	36	-	-
감사위원회 위원 또는 감사	3	108	36	-	-
계	9	3,661	407	-	-

IX. 이해관계자와의 거래내용

1. 최대주주 등과의 채무보증내역

당기말 현재 당사는 Hanwha Japan Co.,Ltd. 외 7개의 해외현지법인에 대해 채무보증을 제공하고 있습니다. 이에 대한 상세내역은 다음과 같습니다.

(단위 :백만원, 천미분)

구분	성명 (법인명)	관계	채무보증내역							비고
			채권자	채무 내용	보증기간	거래내역				
						기초	증가	감소	기말	
해외	Hanwha Japan Co.,Ltd.	계열회사	우리은행 외	현자금 응	2011.03.29~2012.07.13	56,643 (\$49,734)	8,024 (\$5,092)	4,333 (\$3,674)	60,334 (\$51,152)	-
해외	Hanwha HongKong.	계열회사	외환은행 외	현자금 응	2011.05.31~2012.06.25	28,472 (\$25,000)	1,016 (\$0)	0 (\$0)	29,488 (\$25,000)	-
해외	Hanwha International(S) Pte Ltd.	계열회사	산업은행 외	현자금 응	2011.04.09~2012.04.08	110,473 (\$97,000)	3,938 (\$0)	0 (\$0)	114,411 (\$97,000)	-
해외	Hanwha Europe GmbH.	계열회사	신한은행 외	현자금 응	2010.12.29~2012.04.25	12,813 (\$11,250)	12,251 (\$10,000)	0 (\$0)	25,064 (\$21,250)	-
해외	Hanwha International (Shanghai) Co.,Ltd.	계열회사	우리은행 외	현자금 응	2011.06.30~2012.07.20	79,723 (\$70,000)	2,842 (\$0)	0 (\$0)	82,565 (\$70,000)	-
해외	Hanwha International Brazil Ltda.	계열회사	외환은행	현자금 응	2009.10.01~2012.09.30	227 (\$200)	9 (\$0)	0 (\$0)	236 (\$200)	-
해외	Hanwha Aerospace, LLC	계열회사	산업은행	현자금 응	2010.04.09~2013.04.09	6,833 (\$6,000)	244 (\$0)	0 (\$0)	7,077 (\$6,000)	-
해외	Hanwha Resources (USA) Corp.	계열회사	수출입은행	해외자 원 개발투 자	2010.04.14~2014.04.04	51,251 (\$45,000)	3,427 (\$1,357)	0 (\$0)	54,678 (\$46,357)	-
해외합계		-	-	-	-	346,435 (\$304,184)	31,751 (\$16,449)	4,333 (\$3,674)	373,853 (\$316,959)	-

※ '기초' 적용기준환율 USD/KRW = 1,138.90 (` 10년말 현재)

'증가', '감소', '기말' 적용기준환율 USD/KRW = 1,179.5 ('11년 9월말 현재)

2 출자 및 출자지분 처분내역

'11년 3분기말 출자 지분 현황은 취득원가 기준으로 2조 67억원이며, 전년말 대비 320억원 증가하였습니다. 세부내역은 다음과 같습니다.

(단위 :백만원)

성명(법인명)	관 계	출 자 내 역					비 고
		출자지분의 종류	거 래 내 역				
			기 초	증 가	감 소	기 말	
한화케미칼(주)	계열회 사	보통주	382,714			382,714	
대한생명보험(주)	계열회 사	보통주	543,070			543,070	
한화호텔앤드리조트(주)	계열회 사	보통주	124,055			124,055	
(주)한화건설	계열회 사	보통주	750,973			750,973	
한화테크엡(주)	계열회 사	보통주	70,882			70,882	
(주)한화이글스	계열회 사	보통주	600			600	
한화솔라에너지(주)	계열회 사	보통주		28,700		28,700	
이글스에너지(주)	계열회 사	보통주		1,050		1,050	
Hanwha HongKong.	계열회 사	보통주	12,353			12,353	
Hanwha Japan Co.,Ltd.	계열회 사	보통주	6,364			6,364	
Hanwha Europe GmbH.	계열회 사	출자증권	1,675			1,675	
Hanwha Machinery Corporation	계열회 사	보통주	6,071			6,071	
Hanwha International (Shanghai) Co.,Ltd.	계열회 사	출자증권	2,882			2,882	
Hanwha Holdings (USA) INC.	계열회 사	보통주	949			949	

Hanwha Resources (Canada) Ltd.	계열회사	보통주	7,259	630		7,889	
Hanwha Resources (Australia) Ltd.	계열회사	보통주	13,574	768		14,342	
Hanwha Resources (USA) Co.	계열회사	보통주	50,892	886		51,778	
Hanwha International (Brazil) Ltda	계열회사	보통주	375			375	
Hanwha Greentech Ltd.	계열회사	보통주		9		9	
합계			1,974,688	32,043	-	2,006,731	

* 상기금액은 회계상 취득원가를 기준으로 작성하였습니다.

3. 장기공급계약 등의 내역

(단위 : 억원)

성명	관계	거래내용				비고
		종류	기간	물품·서비스명	금액	
Hanwha International (S) Pte Ltd.	계열회사	거래	2011.01.01 ~ 2011.09.30	석유정제품 (나프타 등)	4,504	매출/매입
여천NCC	특수관계인	거래	2011.01.01 ~ 2011.09.30	석유화학제품 등	5,277	매출/매입
한화케미칼(주)	계열회사	거래	2011.01.01 ~ 2011.09.30	석유화학제품 등	2,887	매출/매입
합계					12,668	-

X. 그 밖에 투자자 보호를 위하여 필요한 사항

1. 주요경영사항신고내용의 진행상황 등

기 신고한 주요경영사항의 진행상황입니다.

신고일자	제 목	신 고 내 용	신고사항의 진행상황
05-05-25	인천공장 부지 개발 사업약정서 체결	한화소유 인천공장 개발대상 부지의 50%을 화인 캐피탈이 매입한 후 한화와 화인 캐피탈이 공동개발 (지분을 50:50). ▷ 대상물 : 인천광역시 남동구 논현동 179-34번지 일원	1. 토지매매계약 체결 (05.06.28 공시) ▷ 대상물 : 인천광역시 남동구 논현동 179-34번지 일원 토지 중 50%에 해당하는 토지지분 2. 인천공장부지 도시개발사업 총괄도급계약 및 개발사업대행 계약체결 (05.07.28 공시) ▷ 거래상대방 : (주)한화건설 3. 인천공장부지개발관련 실시계획인가 획득 (06.08.07 공시) 4. (주)한화 인천공장부지 주택개발 도급계약(11B/L,12B/L) 체결 (06.09.27 공시) ▷ 거래상대방 : (주)한화건설 5. (주)한화, 인천공장부지 주택개발 도급계약(5 B/L,6 B/L,7 B/L, 9 B/L,10 B/L)체결 (07.05.23, 07.06.26, 07.10.26 공시) ▷ 거래상대방 : (주)한화건설 ※ 기타 자세한 사항은 "II. 사업의 내용 - 11. 그 밖에 투자의사결정에 필요한 사항"을 참조해 주시기 바랍니다.
04-11-30	보잉 7E7 전기식 구동장치 납품	당사가 영국 Claverham社를 대상으로 하여 보잉 7E7 전기식 구동장치 납품을 납품하는 계약을 체결함. - 금액 : 미화 6천만불	- '06년 11월 양산 계약 체결 - '07년 하반기부터 납품 진행 중.

07-07-11	예멘 4 육상 광구 석유개발 사업	<p>예멘 4 육상 광구 석유개발 사업과 관련, 한국컨소시엄간 공동참여 계약을 체결하고 관련사업에 참여함.</p> <p>- 투자규모 : USD 11.29백만 (지분인수금액 기준)</p> <p>- 추진계획 및 일정</p> <p>1) 2007년 7월중 예멘석유공사(YICOM)와 공동운영계약 (Joint Operating Agreement)체결</p> <p>2) 2007년 8월 이후 유전에 대한 기초설비점검 실시예정</p> <p>3) 2008년 이후 기존 생산중인 유전에 대한 생산량 증산 및 타 유전에 대한 개발 탐사 실시 예정</p> <p>- 공동투자회사 : 예멘석유공사(YICOM) 50%, 한국석유공사 30%, 현대중공업(주) 15%, (당사 5%)</p>	- 탐사/개발 진행중
07-12-17	캐나다 Cree East 우라늄 탐사광구 투자	<p>- 캐나다 Cree East 우라늄 탐사광구 투자결정</p> <p>- 투자금액 : 43억원</p> <p>- 개발기간 (탐사기간)</p> <p>1) 시작일 : 2007년 하반기</p> <p>2) 종료일 : 2011년 상반기</p> <p>- 개발주요일정</p> <p>상기 탐사기간 내 지표물리탐사/지화학탐사/시추탐사</p> <p>- 투자 후 Cree East 우라늄 탐사광구 지분구조 현황</p> <p>: (주)한화 12.5%</p> <p>SK에너지(주) 12.5%</p> <p>한국전력공사 12.5%</p> <p>대한광업진흥공사 12.5%</p> <p>CanAlaska Uranium Limited 50%</p>	<p>- 현재 사업성 판단을 위한 탐사 진행중</p> <p>- 2011년 동계탐사 추진 후 결정 예정임</p>

2. 주주총회 의사록 요약

당사는 최근 3년간 정기주주총회 3회, 최근 임시주주총회 1회 등 총 4회의 주주총회를 개최 하였으며, 각 주주총회에서 결의한 내용들은 다음과 같습니다.

주총일자	안 건	결 의 내 용
2008 임시 주주총회 (2008.9.30)	『제1호 의안 : 이사 선임의 건』	원안승인 : 이사선임(2명)

제57기 주주총회 (2009.3.20)	『제1호 의안 : 제57기 대차대조표, 손익계산서 및 이익잉여금처분계산서(안) 승인의 건』 『제2호 의안 : 정관 일부 변경의 건』 『제3호 의안 : 이사 선임의 건』 『제4호 의안 : 감사위원인 사외이사 선임의 건』 『제5호 의안 : 이사 보수 한도액 승인의 건』	원안 승인 원안 승인 원안승인 : 이사선임(4명) 원안승인 : 감사위원선임(2명) 원안 승인
제58기 주주총회 (2010.3.19)	『제1호 의안 : 제58기 대차대조표, 손익계산서 및 이익잉여금처분계산서(안) 승인의 건』 『제2호 의안 : 정관 일부 변경의 건』 『제3호 의안 : 이사 선임의 건』 『제4호 의안 : 감사위원회 위원 선임의 건』 『제5호 의안 : 이사 보수 한도액 승인의 건』	원안 승인 원안 승인 원안승인 : 이사선임(1명) 원안승인 : 감사위원선임(1명) 원안 승인
제59기 주주총회 (2011.3.18)	『제1호 의안 : 제59기 대차대조표, 손익계산서 및 이익잉여금처분계산서(안) 승인의 건』 『제2호 의안 : 정관 일부 변경의 건』 『제3호 의안 : 이사 선임의 건』 『제4호 의안 : 감사위원회 위원 선임의 건』 『제5호 의안 : 이사 보수 한도액 승인의 건』	원안 승인 원안 승인 원안승인 : 이사선임(6명) 원안승인 : 감사위원선임(1명) 원안 승인

3. 우발채무 등

가. 중요한 소송사건

[단위:백만원]

회사명	순번	국내외	피고	원고	소송의 내용	소송가액	진행상황
지(주)한화 배 회 사	1	국내	(주)한화, (주)화인파트너스	장경식	수용보상금 청구	300	인천지방법원 진행 중
	2	국내	(주)한화, (주)화인파트너스, (주)한화건설	김강석외 373인	손해배상청구	712	서울중앙지방법원 진행 중
	3	국내	(주)한화	신진산	손해배상청구	1,236	서울고등법원 진행 중
	4	국내	(주)한화외 312명	주식회사 에이엔티	부당이득금반환 등 청구	104	창원지방법원 진행 중
	5	국내	김창현, 전육근	(주)한화	손해배상청구	48	부산지방법원 진행 중
	6	국내	대전지방고용노동청 청주지청장	(주)한화	직업능력개발훈련과정인정취소 처분등 취소청구	90	청주지방법원 진행 중
	7	국내	로지스올 인터내셔널(주) 외 8명	(주)한화 외 12명	손해배상청구	269	서울중앙지방법원 진행 중
	8	국내	(주)한화 외 2명	미성기업 외 1명	사해행위취소	100	서울중앙지방법원 진행 중
	9	국외	(주)한화 외 7명	미성기업 외 1명	배당이의등	44	서울서부지방법원 진행 중
	10	국내	(주)한화 외 4명	김남선	사해행위취소등	20	서울서부지방법원 진행 중
	11	국내	(주)한화 외 3명	김남선	근저당권말소등	114	천안지원 진행 중
	12	국외	(주)한화	DS SHIPPING	계약불이행으로	USD 1,500,000	LMAA(런던해사중재위원회)

					인한 손해배상의 청구) 진행 중		
		13	국내	심재식	(주)한화	전부금	60	서울남부지방법원 진행 중	
		14	국내	(주)한화	(주)비오비컴	채무부존재확인	180	서울중앙지방법원 진행 중	
		15	국내	(주)한화	유니팩(주)	선급금반환	350	서울중앙지방법원 진행 중	
		16	국내	(주)한화 외 3명	(주)실크로드	채무부존재확인	1,546	전주지법 군산지원 진행 중	
		17	국내	(주)실크로드 외 5명	(주)한화	물품대금	3,642	전주지법 군산지원 진행 중	
		18	국내	(주)서울보증보험	(주)한화	보험금	1,000	서울중앙지방법원 진행 중	
		19	국외	Chuangyuan	(주)한화	계약불이행으로 인한 손해배상의 청구	USD 1,200,000	CIETAC(중국국제경제무역 중재위원회)	
		20	국내	(주)한화 외 7명	김남선	손해배상	20	서울서부지방법원 진행 중	
		21	국내	금화철강(주)	(주)한화	물품대금	4,490	대한상사중재원 진행 중	
		22	국내	(주)한화, (주)화인파트너스, (주)한화건설	이강경 외 404인	부당이득금반환 등 청구	736	서울중앙지방법원 진행 중	
		23	국내	(주)한화, (주)화인파트너스	장경식	수용보상금 증액 청구	300	인천지방법원 진행 중	
		24	국내	(주)엘지유플러스, (주)티브로드 홀딩스	(주)한화, (주)화인파트너스	공동구 설치비용 청구	67	서울중앙지방법원 진행 중	
		25	국내	광주지방고용노동청 여수지청장	(주)한화	직업능력개발훈련비용환수처분 등 취소	70	광주지방법원 진행 중	
종 속 회 사	제조 /건설	(주)한화 건설	1	국내	(주)한화건설	원곡1단지주택재 건축조합	손해배상	21,229	소송 진행 중
			2	국내	(주)한화건설	군장에너지	중 재	1,600	소송 진행 중
			3	국내	(주)한화건설	이혜진 외 12	손해배상	1,535	소송 진행 중
무역 /도소 매	Hanwha Japan Co. Ltd	1	국외	Hanwha Japan Co. Ltd	(주)신기	손해배상	JPY 45,100,125	소송 진행 중	
	Hanwha Internation al (Shanghai) Co.,Ltd.	1	국외	PT. PRT	Hanwha International (Shanghai) Co.,Ltd.	보증채무강제	USD 15,564,233	소송 진행 중	
서비스 /금융	한화호텔앤 드리조트 (주)	1	국내	한화호텔앤드리조트(주)	하윤자	토지인도 등	450	1심진행 중	
		2	국내	한화호텔앤드리조트(주)	김인규	손해배상	16	2심진행 중	
		3	국내	(주)태안리조트외 2인	부석산업개발	손해배상	150	1심진행 중	
		4	국내	한화호텔앤드리조트(주)	최은엽	손해배상	3	2심진행 중	
		5	국내	강원도	한화호텔앤드리조 트(주)	부당이득금반환	206	1심진행 중	

		6	국내	춘천시	한화호텔앤드리조트(주)	부당이득금반환	142	1심진행 중
		7	국내	춘천시, 속초시	한화호텔앤드리조트(주)	재산세등부과 처분취소	377	1심진행 중
		8	국내	한화호텔앤드리조트(주)	(주)우리은행	정리채무금	20,132	1심진행 중
	(주)한화저축은행	1	국내	OO개발 외 7건	한화저축은행	지급명령	29,415	소송 진행 중
		2	국내	김OO 외 3건	한화저축은행	손해배상	2,458	소송 진행 중
		3	국내	OO건설 외 8건	한화저축은행	배당이의 등 기타	3,808	소송 진행 중
		4	국내	한화저축은행	황OO 외 6건	배당이의 등 기타	2,187	소송 진행 중

나. 견질 또는 담보용 어음·수표현황

[단위 : 백만원]

회 사 명		제 출 처	매 수	금 액	비 고	
지배회사	(주)한화	은행	-	-	-	
		금융기관(은행제외)	-	-	-	
		법인	11	20,163	백지 1매	
		기타(행정기관)	37	-	백지	
종속회사	제조/건설	(주)한화건설	은행	5	10,230	백지 4매
			금융기관(은행제외)	6	2,569	백지 4매
			법인	85	540,520	백지 12매
			기타(개인)	-	-	-
	서비스/금융	한화호텔앤드리조트(주)	은행	-	-	-
			금융기관(은행제외)	2	-	백지
			법인	-	-	-
			기타(개인)	-	-	-

다. 채무보증 현황

[단위 : 백만원]

회사명	구분	피보증 회사명	회사와의 관계	채무 보증 내역				비고
				채권자	채무 내용	거래 내역		
						기초	증가	

지 배 회 사	(주)한화	해 외	Hanwha Japan Co.,Ltd.	계 열 회 사	우리은행 외	현 지 금 용	2011.03.29~2012.07.1 3	56,643	8,024	4,333	60,334	
		해 외	Hanwha HongKong.	계 열 회 사	외환은행 외	현 지 금 용	2011.05.31~2012.06.2 5	28,472	1,016	0	29,488	
		해 외	Hanwha International(S) Pte Ltd.	계 열 회 사	산업은행 외	현 지 금 용	2011.04.09~2012.04.0 8	110,473	3,938	0	114,411	
		해 외	Hanwha Europe GmbH.	계 열 회 사	신한은행 외	현 지 금 용	2010.12.29~2012.04.2 5	12,813	12,251	0	25,064	
		해 외	Hanwha International (Shanghai) Co.,Ltd.	계 열 회 사	우리은행 외	현 지 금 용	2011.06.30~2012.07.2 0	79,723	2,842	0	82,565	
		해 외	Hanwha International Brazil Ltda.	계 열 회 사	외환은행	현 지 금 용	2009.10.01~2012.09.3 0	227	9	0	236	
		해 외	Hanwha Aerospace, LLC	계 열 회 사	산업은행	현 지 금 용	2010.04.09~2013.04.0 9	6,833	244	0	7,077	
		해 외	Hanwha Resources (USA) Corp.	계 열 회 사	수출입은 행	해 외 자 원 개 발 투 자	2010.04.14~2014.04.0 4	51,251	3,427	0	54,678	
		국 내	인천에코메트로 2차 분양사업자 중 종도금 대출약정을 체결한 자	無	신한은행 , 국민은행 , 농협 등	-	2007년 12월 부터 인천 에코메트로2차 분양 준 공완료 후 소유권이전/금 용기관의 근저당설정시 까지임	1,233,66 7	0	0	1,233,66 7	
		국 내	인천에코메트로3차 분양사업자 중 종도금	無	농협	-	2010년 6월 부터 인천 에코메트로 3차 분양 준	0	320,000	0	320,000	

			대출 약정을 체결한자				공완료 후 소유권이전/금 용기관의 근저당설정시 까지임					
		국 내	인천에코메트로3차 분양사업자중 오피스 텔계약자중 계약금 (10%중 1/2)대출약정 을 체결한자	無	동부상호 저축은행	-	2010년 6월 부터 인천 에코메트로 3차 분양 준 공완료 후 소유권이전/금 용기관의 근저당설정시 까지임	0	3,540	0	3,540	
중 속 회 사	제조 /건설	한화테크엠(주) 해 외	Hanwha Machinery America Inc	계 열 회 사	한국수출 입은행	차 입	2011.06.30~2012.06.3 0	1,819	186	-	2,005	
	무역 /도소 매	Hanwha Japan Co. Ltd 해 외	Acropark Golf Corp	계 열 회 사	Mitsubish i-UFJ- Lease	리 스	2010.3.25~2015.3.24	41	-	7	34	백만 JPY
		Hanwha International (Shanghai) Co.,Ltd. 해 외	징예	거 래 선	우리은행 (상해)	위 탁 대 출	2011년7월~2012년 7월	50			50	백만 CNY
	서비 스/금 용	한화호텔앤드 리조트(주) 해 외	World Corporation	계 열 회 사	한국수출 입 은행	차 입	2011.04.09~2012.04.0 9	9,111	-	2,034	7,077	
		해 외	푸디스찬음관리 (상 해)유한공사	계 열 회 사	하나은행 (상해)	차 입	2011.09.21~2012.09.2 1	-	1,475	-	1,475	

라. 그 밖의 우발채무 등

[지배회사의 내용]

(1) 당분기말 현재 당사는 산업은행 외 16개 금융기관과 수입과 관련한 USANCE 등 한도 USD 920,000,000 및 수출과 관련한 D/A(D/P) 등 한도 USD 391,548,578 및 Local 한도 1,150억원, USD 30,000,000의 약정을 체결하고 있습니다. 한편, 당기말 현재 외환은행의 차입금한도는 당좌차월 약정한도액 20억원을 포함한 총 1,900억원의 포괄한도가 적용됩니다.

(2) 당분기말 현재 당사는 우리은행 외 2개 은행과 당좌차월약정을 맺고 있는 바, 당좌차월한도는 130억원이며 외환은행 외 8개 금융기관으로부터 일반차입관련 한도 2,570억원의 약정과 우리은행 외 3개 금융기관으로부터 기타어음할인 한도 3,960억원의 약정을 제공받고 있습니다.

(3) 서울서부지방검찰청은 당사의 과거 일부 거래와 관련하여 당사의 일부 임원을 기소하였

고, 그에 대하여 서울서부지방법원의 공판이 진행될 예정입니다. 동 공판의 결과가 당사의 재무제표에 미치는 영향은 현재로서는 합리적으로 예측할 수 없습니다.

(4) 당사를 포함한 한화컨소시엄은 2008년 11월 14일자로 대우조선해양(주)의 지분인수를 위한 양해각서를 산업은행과 체결하였으며, 2008년 11월 19일자로 이행보증금 3,150억 원을 납부하였습니다. 당사를 포함한 한화컨소시엄은 2009년 1월 22일 산업은행으로부터 2008년 11월 14일자로 체결한 대우조선해양(주)의 지분인수를 위한 양해각서와 관련하여, '양해각서 해제 및 이행보증금 몰취 통보' 통지를 수령하였습니다. 동 이행보증금 3,150억 원 중 당사의 이행보증금은 '컨소시엄청산합의서'에 따라 722억 원으로 합의되었으며, 한화컨소시엄은 '컨소시엄청산합의서'에 의해 2009년 5월 13일에 청산되었습니다. 당사는 2009년 6월 19일자로 서울중앙지방법원에 동 이행보증금의 반환을 구하는 조정을 신청하였으며, 2009년 11월 20일에 법원의 조정불성립 결정으로 민사소송 절차로 이행되었습니다. 당사는 결산일 이후 2011년 2월 10일자 판결에서 패소함에 따라 이행보증금의 회수가능성이 매우 낮다고 판단하여 이행보증금 전액에 대한 대손충당금(장기미수금)을 설정하였습니다.

[종속회사의 내용]

<제조/건설부문>

▶ (주)한화건설

1) 시공사가 보증한 PF 대출잔액

(단위 : 백만원)

총 PF 대출잔액	유형	금액	비고
2,156,618	ABS	65,000	-
	ABCP	690,300	-
	기타 PF Loan	1,401,318	-

2) 대출잔액기준 상위 10개 PF 현황

(단위 : 백만원)

사업지역(주1)	채권기관종류	대출금액	대출잔액	보증내역	대출기간	유형
경기도	은행 외	550,000	510,000	연대보증	2010.06.08 ~ 2013.06.08	Loan, ABCP
경기도	은행	320,000	300,000	채무인수	2008.08.07 ~ 2013.02.11	Loan
대전	은행 외	270,000	251,000	연대보증	2011.02.14 ~ 2014.02.14	Loan, ABCP
서울	은행	256,800	239,800	채무인수	2011.06.15 ~ 2012.02.15	Loan, ABCP
경기도	은행 외	185,000	185,000	채무인수	2011.06.30 ~ 2012.06.30	Loan, ABCP
경기도	증권사	115,500	115,500	채무인수	2011.03.02 ~ 2012.03.05	ABCP
합계		1,697,300	1,601,300			

(*) 자기자본 10%미만인 경우는 생략하였습니다.

(*) 사업지역은 광역지역을 표기했습니다.

<서비스/ 금융 부문>

▶ **한화청량리역사(주)**

(1) 당사는 당기까지 롯데쇼핑(주)로부터 총251,764백만원을 장기선수임대료로 수령하고, 당기 중 기간 경과분인 6,292백만원을 매출액(임대수익)으로 계상함에 따라 당기말 현재 장기선수임대료 잔액은 242,403백만원입니다.

(2) 당사는 롯데쇼핑(주)와의 임대계약 체결과 동시에 건설중인 청량리역사 대한 양도담보계약을 체결하였으며, 청량리역사의 준공허가 후 롯데쇼핑(주)를 위하여 임대차기간 20년의 임차권 및 제1순위 근저당권(채권최고액은 369,314백만원)을 등기하였습니다.

(3) 당사는 국민은행과의 시설자금차입 약정에 따라 양도 담보계약을 체결하였으며, 한화호텔앤드리조트(주)가 보유하고 있는 당사 총 주식의20%를 담보로 제공하고 청량리역사 준공허가 후 국민은행을 위하여 건물에 대한2순위 근저당권(채권최고액은455억)을 등기하였습니다.

4. 제재현황 등 그 밖의 사항

회사명			일자	처벌 또는 조치 대상자	처벌 또는 조치 내용	사유 및 근거법령	처벌 또는 조치에 대한 회사 이행현황	재발방지대책
종속회사	서비스 / 금융	한화호텔앤드리조트(주)	2011.3.25	국세청	법인세 63,595백만원 부과 (보고서 제출일 현재 전액 납부완료)	- 사유 : 당사 2005년 부동산 매각 건이 적정가격보다 저가에 매각되어 부당행위 계산의 부인으로 봄 - 근거법령 : 법인세법 52조(부당행위 계산의 부인)	회사는 조세를 부당히 감소시킬 목적 없이 실질과세원칙에 따라 처리하였고 과세의 공정성을 저해하거나 조세회피행위 등 부당성이 없었고 징수유예를 신청하여 2011년 10월 15일까지 분할납부하도록 납부유예를 받았고 보고서 제출일 현재 전액 납부완료하였음..	-

5. 작성기준일 이후 발행한 주요한 사항

[종속회사의 내용]

<서비스/ 금융 부문>

▶ **한화호텔앤드리조트(주)**

2011년 11월 7일 한화역사(주)가 한화청량리역사(주)를 흡수합병하는 이사회 결의 및 합병계약을 체결하였습니다. 합병주주총회는 2011년 11월 25일이고 합병기일은 2011년 12월 28일입니다.

XI. 재무제표 등

1. 연결재무제표

연결 재무상태표

제 60 기 3분기말 2011.09.30 현재

제 59 기말 2010.12.31 현재

(단위 : 백만원)

	제 60 기 3분기말	제 59 기말
자 산		
I. 유동자산	4,398,605	3,879,151
현금및현금성자산	368,798	176,499
매출채권및기타채권	2,482,637	2,370,260
매도가능금융자산	5,797	1,388
기타금융자산	78,730	58,771
기타유동자산	518,512	458,694
재고자산	900,188	750,287
당기법인세자산	1,722	325
매각예정 자산	42,221	62,927
II. 비유동자산	10,325,529	10,048,839
매출채권및기타채권	108,299	112,462
매도가능금융자산	195,145	227,835
기타금융자산	373,798	246,294
관계기업투자외	5,761,979	5,656,703
투자부동산	721,845	717,359
유형자산	2,999,035	2,870,569
무형자산	154,357	127,393
기타비유동자산	3,994	4,297
이연법인세자산	7,077	85,927
III. 금융업자산	633,787	696,396
현금및현금성자산	0	41,800
매도가능금융자산	79,112	54,904
대출채권및기타채권	472,085	493,074
투자부동산		3,662
유형자산	7,929	7,848

무형자산	64,448	64,442
기타자산	5,447	30,355
당기법인세자산	1,104	311
매각예정자산	3,662	0
자 산 총 계	15,357,921	14,624,386
부 채		
Ⅰ. 유동부채	5,355,749	5,086,639
매입채무및기타채무	1,658,798	1,522,555
차입금 외	2,989,653	3,098,101
기타금융부채	125,653	120,001
총당부채	15	96
기타유동부채	512,531	301,697
당기법인세부채	69,099	44,189
Ⅱ. 비유동부채	4,158,661	3,775,597
매입채무및기타채무	13,809	12,605
차입금 외	2,214,302	1,748,223
기타금융부채	552,081	538,306
종업원급여부채	228,389	213,263
총당부채	35,066	26,283
기타비유동부채	415,556	425,807
이연법인세부채	699,458	811,110
Ⅲ. 금융업부채	637,731	654,511
예수부채	547,976	555,429
차입금 외	70,336	78,315
기타금융부채	12,948	15,788
총당부채	916	1,014
퇴직급여부채	1,327	1,205
기타부채	4,083	2,614
이연법인세부채	145	146
부 채 총 계	10,152,141	9,516,747
자 본		
지배기업 주주지분	4,823,961	4,688,660
Ⅰ. 자본금	377,190	377,190
Ⅱ. 자본잉여금	402,741	404,009
Ⅲ. 자본조정	(25,478)	(25,477)
Ⅳ. 이익잉여금(결손금)	4,073,522	3,899,374
Ⅴ. 기타포괄손익누계액	(4,014)	33,564

비지배지분	381,819	418,979
자본총계	5,205,780	5,107,639
자본과부채총계	15,357,921	14,624,386

- ※ 재무상태표의 주석은 제60기 3분기 연결검토보고서의 주석사항 참조
- ※ 제60기 3분기, 제59기의 재무제표는 한국채택국제회계기준에 따라 작성되었습니다.
- ※ 당사는 혼합법에 의하여 재무제표를 작성하고 있습니다.
 - 비금융업(유동 비유동법)과 금융업(유동성 배열법)을 구분하여 작성합니다.
 - 2011년 3분기 현금흐름표 작성을 위하여 금융업 현금을 비금융업 현금에 가산하여 작성하였습니다
 - 첨부된 검토보고서에는 현금을 구분하여 표시하고 있습니다.

연결 포괄손익계산서

제 60 기 3분기 2011.01.01 부터 2011.09.30 까지

제 59 기 3분기 2010.01.01 부터 2010.09.30 까지

(단위 : 백만원)

	제 60 기 3분기		제 59 기 3분기	
	3개월	누적	3개월	누적
I. 매출액	3,093,559	8,759,888	2,721,602	11,257,116
비금융업	3,079,079	8,718,986	2,709,503	8,256,170
금융업	14,480	40,902	12,099	3,000,946
II. 매출원가	2,846,301	8,078,589	2,490,877	10,446,889
비금융업	2,830,672	8,036,954	2,479,859	7,562,125
금융업	15,629	41,635	11,018	2,884,764
III. 매출총이익	247,258	681,299	230,725	810,227
판매비와관리비	145,658	403,811	111,060	319,710
기타수익	112,890	221,360	97,634	222,647
기타비용	114,244	216,720	80,616	216,836
IV. 영업이익(손실)	100,246	282,128	136,683	496,328
금융수익	13,091	30,949	9,277	48,341
금융비용	71,186	214,349	68,710	211,796
지분법 손익	60,344	229,163	113,748	278,087
기타영업외손익	(2,516)	(5,346)	(3,519)	906,767
V. 법인세비용차감전순이익(손실)	99,979	322,545	187,479	1,517,727
VI. 법인세비용	43,698	146,404	26,307	279,592
VII. 당기순이익(손실)	56,281	176,141	161,172	1,238,135
당기순이익(손실)의 귀속				

지배기업주주당기순이익(손실)	54,951	210,166	163,280	1,217,419
비지배지분당기순이익(손실)	1,330	(34,025)	(2,108)	20,716
VIII. 기타포괄손익	(17,777)	(51,473)	13,731	13,685
매도가능금융자산평가손익	(14,149)	(26,777)	6,209	45,087
관계기업에 대한 자본법자본변동	(18,209)	(31,713)	10,353	(25,699)
현금흐름위험회피파생상품평가손익	0	4	(28)	(7,555)
해외사업환산손익	14,577	7,029	(2,803)	1,247
기타자본변동	4	(16)	0	605
IX. 총포괄손익	38,504	124,668	174,903	1,251,820
포괄손익의 귀속				
포괄손익, 지배기업 지분	40,127	172,572	173,211	1,164,579
포괄손익, 비지배지분	(1,623)	(47,904)	1,692	87,241
주당이익				
기본주당이익(단위: 원)	790	3,021	2,347	17,502

※ 기본주당순이익 산출근거 및 손익계산서의 주석은 제60기 3분기 연결검토보고서의 주석 사항 참조

※ 제60기 3분기, 제59기 3분기 재무제표는 한국채택국제회계기준에 따라 작성되었습니다

연결 자본변동표

제 60 기 3분기 2011.01.01 부터 2011.09.30 까지

제 59 기 3분기 2010.01.01 부터 2010.09.30 까지

(단위 : 백만원)

	자본							
	지배기업의 소유주에게 귀속되는 자본						비지배지분	자본 합계
	자본금	자본잉여금	자본조정	기타포괄손익 누계액	이익잉여금	지배기업의 소 유주에게 귀속 되는 자본 합 계		
2010.01.01 (기초자본)	377,190	405,727	(25,503)	30,704	2,783,807	3,571,925	2,269,993	5,841,918
자본 의 변 동	연차배당				(41,758)	(41,758)	0	(41,758)
	연결대상범위변동					0	(1,954,084)	(1,954,084)
	당기순이익					1,217,419	20,716	1,238,135
	지분법이익잉여금변동					(3,817)	275	(3,542)
	매도가능증권평가손익				(20,889)	(20,889)	65,977	45,088
	지분법자본변동				(24,955)	(24,955)	(745)	(25,700)
	파생상품평가손익				(7,657)	(7,657)	102	(7,555)
	해외사업환산손익				1,031	1,031	216	1,247

	종속회사유상증자						0	23,315	23,315
	기타자본변동		(475)	25	(359)	11,372	10,563	(7,777)	2,786
	자본 증가(감소) 합계	0	(475)	25	(52,829)	1,183,216	1,129,937	(1,852,005)	(722,068)
2010.09.30 (기말자본)		377,190	405,252	(25,478)	(22,125)	3,967,023	4,701,862	417,988	5,119,850
2011.01.01 (기초자본)		377,190	404,009	(25,476)	33,563	3,899,374	4,688,660	418,978	5,107,638
자 본 의 변 동	연차배당	0	0	0	0	(41,759)	(41,759)	0	(41,759)
	연결대상범위변동	0	0	0	0	0	0	0	0
	당기순이익					210,166	210,166	(34,025)	176,141
	지분법이익잉여금변동					5,531	5,531	0	5,531
	매도가능증권평가손익				(12,384)		(12,384)	(14,393)	(26,777)
	지분법자본변동				(31,714)		(31,714)	1	(31,713)
	파생상품평가손익				107		107	(103)	4
	해외사업환산손익				6,413		6,413	616	7,029
	종속회사유상증자						0	10,759	10,759
	기타자본변동		(1,268)	(2)		210	(1,060)	(14)	(1,074)
	자본 증가(감소) 합계	0	(1,268)	(2)	(37,578)	174,148	135,300	(37,159)	98,141
2011.09.30 (기말자본)		377,190	402,741	(25,478)	(4,015)	4,073,522	4,823,960	381,819	5,205,780

※ 제60기 3분기, 제59기 3분기 재무제표는 한국채택국제회계기준에 따라 작성되었습니다.

연결 현금흐름표

제 60 기 3분기 2011.01.01 부터 2011.09.30 까지

제 59 기 3분기 2010.01.01 부터 2010.09.30 까지

(단위 : 백만원)

	제 60 기 3분기	제 59 기 3분기
I 영업활동현금흐름	344,275	(937,268)
영업활동으로부터 창출된 현금흐름	471,805	(1,489,635)
금융업 이자 및 배당금 수취	39,552	677,517
금융업 이자지급	(23,795)	(21,786)
법인세납부(환급)	(143,287)	(103,364)
II 투자활동현금흐름	(280,605)	(1,159,362)
유형자산의 취득	(199,610)	(309,033)
유형자산의 처분	3,365	2,668
무형자산의 취득	(27,536)	(29,158)
무형자산의 처분	207	2,885
관계기업주식 등의 취득	(33,667)	(39,299)
관계기업주식 등의 처분		(162,893)

투자부동산의 취득	(10,574)	(160)
투자부동산의 처분		23,312
매각예정자산의 취득	(14,978)	
매각예정자산의 처분	21,598	
금융자산의 감소	150,957	294,626
금융자산의 증가	(310,334)	(445,875)
이자수취	14,102	41,346
배당금수취	125,865	71,118
기타		(608,899)
III 재무활동현금흐름	83,951	1,712,490
차입금 증가	2,914,501	3,025,614
유상증자	10,490	1,301,092
차입금의 상환	(2,608,274)	(2,403,632)
기타금융부채의 감소(증가)	(1,839)	21,688
이자지급	(189,168)	(190,513)
배당금지급	(41,759)	(41,759)
IV 환율변동효과 반영전 현금및현금성자산의 순증가(감소)	147,621	(384,140)
V 현금및현금성자산에 대한 환율변동효과	2,878	2,882
VI 현금및현금성자산의순증가(감소)	150,499	(381,258)
VII 기초현금및현금성자산	218,299	612,324
VIII 기말현금및현금성자산	368,798	231,066

※ 현금흐름표의 주석은 제 60기 3분기 연결검토보고서의 주석사항 참조

※ 제60기 3분기, 제59기 3분기의 재무제표는 한국채택국제회계기준에 따라 작성되었습니다

※ 영업활동으로부터 창출된 현금흐름의 세부 사항은 "제60기 3분기 연결검토보고서 주석 41"를 참조

가. 당 분기의 연결재무제표에 대한 주석

- 감사인의 연결 검토보고서상의 연결재무제표에 대한 주석과 동일

나. 대손충당금 설정현황

- 최근 사업연도의 계정과목별 대손충당금 설정내역

(단위: 백만원)

구분	계정과목	채권 총액	대손충당금	대손충당금 설정률
제60기(3분기)	매출채권및기타채권	2,582,425	99,788	3.86%
	기타금융자산	1,128	1	0.09%

	기타유동자산	228,163	19	0.01%
	매출채권및기타채권(비유동)	238,292	129,993	54.55%
	기타금융자산(비유동)	461,018	89,564	19.43%
	기타유동자산(비유동)	3,994		0.00%
	대출채권(금융업)	549,048	93,337	17.00%
	대출채권외(금융업)	16,374		0.00%
	합계	4,080,442	412,702	10.11%
제59기 (검토받지 아니함)	매출채권및기타채권	2,453,334	83,074	3.39%
	기타금융자산	1,351		0.00%
	기타유동자산	259,521	14	0.01%
	매출채권및기타채권(비유동)	241,983	129,521	53.52%
	기타금융자산(비유동)	333,080	87,808	26.36%
	기타유동자산(비유동)	4,297		0.00%
	대출채권(금융업)	596,187	127,078	21.32%
	대출채권외(금융업)	18,551	-	0.00%
	합 계	3,908,304	427,495	10.94%

※ 채권총액은 현재가치할인차금 차감 후 금액임

※ 제60기 3분기, 제59기는 한국채택국제회계기준으로 작성되었음

- 최근 사업연도의 대손충당금 변동현황

(단위:백만원)

구 분	60기 3분기	59기(검토받지 아니함)
1. 기초 대손충당금 잔액합계	427,495	492,280
2. 순대손처리액(① - ② ± ③)		
① 대손처리액(상각채권액)		
② 상각채권회수액		
③ 기타증감액	(39,241)	(309,227)
3. 대손상각비 계상(환입)액	24,448	244,442
4. 기말 대손충당금 잔액합계	412,702	427,495

※ 제60기 3분기, 제59기는 한국채택국제회계기준으로 작성되었음

- 매출채권관련 대손충당금 설정방침

당사는 매출채권등에 대하여 개별분석 및 과거의 대손경험률을 토대로 회수가능성이없거나 회수가 의문시 되는 추산액을 대손충당금으로 계상하고 있으며 대손경험률 및 대손추산액 산정근거는 아래와 같습니다.

○ 대손경험률 및 대손추산액 산정근거

- 대손경험률 : 과거 3개년 평균채권잔액에 대한 실제 대손 발생액을 근거로 대손 경험률을 산정하여 설정.

- 대손추산액 : 채무자의 파산, 강제집행, 사망, 실종등으로 회수가 불투명한 채권의 경우 회수가능성, 담보설정여부등을 고려하여 채권잔액의 1%초과~ 100% 범위에서 합리적인 대손 추산액 설정

○ 대손처리기준

- ◆ 파산, 부도, 강제집행, 사업의 폐지, 채무자의 사망, 실종, 행방불명으로 인해 채권의 회수불능이 객관적으로 입증된 경우
- ◆ 소송에 패소하였거나 법적 청구권이 소멸한 경우
- ◆ 외부 채권회수 전문기관이 회수가 불가능하다고 통지한 경우
- ◆ 담보설정 부실채권, 보험가입 채권은 담보물을 처분하거나 보험사로부터 보험금을 수령한 경우
- ◆ 회수에 따른 비용이 채권금액을 초과하는 경우
- ◆ 채권회수에 대한 분쟁이 3년 이상 지속된 경우

- 당 분기말 현재 경과기간별 매출채권잔액 현황

(단위:백만원)

구 분	6월 이하	6월 초과 1년 이하	1년 초과 3년 이하	3년 초과	계
금 액	2,918,922	130,404	215,532	104,907	3,369,765
구성비율	86.6%	3.9%	6.4%	3.1%	100%

※ 채권총액은 현재가치할인차금 차감 후 금액임

※ 채권총액은 비금융업 매출채권및기타채권과 금융업 대출채권의 합계임

다. 재고자산의 보유 및 실사내역 등

- 최근 사업연도의 재고자산의 사업부문별 보유현황

(단위:백만원)

사업부문	계정과목	제60기 3분기	제59기 (검토받지 아니함)	비고
화약/제조	제품 및 상품	99,241	62,086	-
	반제품 및 재공품	156,177	85,873	-
	원재료 및 저장품	88,272	62,919	-
	미착품	28,350	24,635	-
	소 계	372,041	235,513	-
기계/제조	제품 및 상품	1,571	3,816	
	반제품 및 재공품	25,235	16,162	
	원재료 및 저장품	11,170	8,341	
	미착품	4,331	879	
	소 계	42,307	29,198	

건설	제품 및 상품	0		
	반제품 및 재공품	0		
	원재료 및 저장품	79,560	79,560	
	미착품	0		
	소 계	79,560	79,560	
무역/도소매	제품 및 상품	244,577	143,771	
	반제품 및 재공품	64,065	78,372	
	원재료 및 저장품	24,150	32,099	
	미착품	42,138	119,947	
	소 계	374,929	374,189	
호텔/레저	제품 및 상품	22,757	24,085	
	반제품 및 재공품	0		
	원재료 및 저장품	7,281	5,834	
	미착품	1,309	1,907	
	소 계	31,347	31,826	
기타	제품 및 상품	0		
	반제품 및 재공품	0		
	원재료 및 저장품	4		
	미착품	0		
	소 계	4		
총계	제품 및 상품	368,146	233,758	
	반제품 및 재공품	245,477	180,407	
	원재료 및 저장품	210,437	188,753	
	미착품	76,128	147,368	
	합 계	900,188	750,286	
총자산대비 재고자산 구성비율(%) [재고자산합계÷기말자산총계×100]		5.9%	5.1%	-
재고자산회전율(회수) [연환산 매출원가÷{(기초재고+기말재고)÷2}]		13.0	14.4	-

※ 제60기 3분기, 제59기는 한국채택국제회계기준으로 작성되었음

- 재고자산의 실사내역 등

1) 재고실사 실시 시기 및 방법

당사는 정기재고실사를 연1회 실시하고 있으며, 당 분기말 현재 전체 재고실사를 실시하지 않았습니니다. 그러나, 관련부서 책임하에 재고관리 측면에서 수시재고실사를 해오고 있습니다

라. 장기체화재고

당 분기말 현재 장기체화재고는 다음과 같습니다.

(단위 : 백만원)

계정과목	취득원가	보유금액	당기평가손실	기말잔액	비고
상품	231	-	-	-	
제품	1,636	89	75	14	
원재료	81,133	80,309	290	80,019	
합계	83,000	80,398	365	80,033	

2. 재무제표

재무상태표

제 60 기 3분기말 2011.09.30 현재

제 59 기말 2010.12.31 현재

(단위 : 백만원)

	제 60 기 3분기말	제 59 기말
자 산		
I. 유동자산	1,703,871	1,720,092
현금및현금성자산	93,901	7,464
매도가능금융자산	3,000	0
매출채권및기타채권	796,205	978,499
기타금융자산	21,541	11,234
기타유동자산	99,351	115,674
재고자산	689,873	596,291
매각예정 자산	0	10,930
II. 비유동자산	4,417,019	4,324,012
매도가능금융자산	7,208	9,373
매출채권및기타채권	663	215
기타금융자산	25,990	28,822
관계기업투자외	3,503,562	3,472,590
투자부동산	44,152	33,492
유형자산	725,503	674,831
무형자산	108,299	103,115
기타비유동자산	1,642	1,574

자 산 총 계	6,120,890	6,044,104
부 채		
Ⅰ. 유동부채	2,104,389	2,453,736
매입채무및기타채무	593,897	694,279
차입금 외	1,171,812	1,530,681
기타금융부채	39,819	43,076
기타유동부채	297,829	161,950
당기법인세부채	1,032	23,750
Ⅱ. 비유동부채	1,413,811	1,025,361
매입채무및기타채무	13,806	12,603
차입금 외	1,000,758	620,261
기타금융부채	533	592
종업원급여부채	128,456	120,057
충당부채	4,133	4,133
이연법인세부채	266,125	267,715
부 채 총 계	3,518,200	3,479,097
자 본		
자본금	377,190	377,190
자본잉여금	342,378	342,378
자본조정	(20,751)	(20,751)
이익잉여금(결손금)	1,904,075	1,866,409
기타포괄손익누계액	(202)	(219)
자본총계	2,602,690	2,565,007
자본과부채총계	6,120,890	6,044,104

※ 재무상태표의 주석은 제60기 3분기 검토보고서의 주석사항 참조

※ 제60기 3분기, 제59기 재무제표는 한국채택국제회계기준에 따라 작성되었습니다

포괄손익계산서

제 60 기 3분기 2011.01.01 부터 2011.09.30 까지

제 59 기 3분기 2010.01.01 부터 2010.09.30 까지

(단위 : 백만원)

	제 60 기 3분기		제 59 기 3분기	
	3개월	누적	3개월	누적
Ⅰ. 매 출 액	1,314,240	3,904,136	1,244,299	3,707,086
Ⅱ. 매 출 원 가	1,218,868	3,645,435	1,137,320	3,371,694
Ⅲ. 매 출 총 이 익	95,372	258,701	106,979	335,392

판매비와관리비	64,166	168,526	48,416	147,823
기타수익	80,057	150,415	45,603	146,862
기타비용	81,678	147,543	43,337	142,677
IV. 영업이익(손실)	29,585	93,047	60,829	191,754
금융수익	3,460	75,635	2,301	48,798
금융비용	22,858	72,756	25,918	80,645
기타영업외손익	(1,135)	(2,788)	(2,558)	19,444
V. 법인세비용차감전순이익(손실)	9,052	93,138	34,654	179,351
VI. 법인세비용	1,156	13,713	5,952	41,086
VII. 당기순이익(손실)	7,896	79,425	28,702	138,265
VIII. 기타포괄손익	(155)	16	239	756
매도가능증권평가손익	(155)	(184)	21	14
현금흐름위험회피파생상품평가손익	0	200	218	742
IX. 총포괄손익	7,741	79,441	28,941	139,021
주당이익				
기본주당이익(단위: 원)	110	1,142	411	1,988

※ 손익계산서의 주석은 제60기 3분기 검토보고서의 주석사항 참조

※ 제60기 3분기, 제59기 3분기 재무제표는 한국채택국제회계기준에 따라 작성되었습니다.

자본변동표

제 60 기 3분기 2011.01.01 부터 2011.09.30 까지

제 59 기 3분기 2010.01.01 부터 2010.09.30 까지

(단위 : 백만원)

	자본					
	자본금	자본잉여금	자본조정	기타포괄손익누계액	이익잉여금	자본 합계
2010.01.01 (기초자본)	377,190	342,378	(20,751)	(1,510)	1,784,855	2,482,162
자본의 변동	연차배당				41,759	41,759
	당기순이익				138,265	138,265
	매도가능증권평가손익			14		14
	현금흐름위험회피파생상품평가손익			742		742
2010.09.30 (기말자본)	377,190	342,378	(20,751)	(754)	1,881,361	2,579,424
2011.01.01 (기초자본)	377,190	342,378	(20,751)	(219)	1,866,409	2,565,007
자본의 변동	연차배당				41,759	41,759
	당기순이익				79,425	79,425

	매도가능증권평가손익				(184)		(184)
	현금흐름위험회피파생상품평가손익				201		201
2011.09.30 (기말자본)		377,190	342,378	(20,751)	(202)	1,904,075	2,602,690

※ 제60기 3분기, 제59기 3분기 재무제표는 한국채택국제회계기준에 따라 작성되었습니다.

현금흐름표

제 60 기 3분기 2011.01.01 부터 2011.09.30 까지

제 59 기 3분기 2010.01.01 부터 2010.09.30 까지

(단위 : 백만원)

	제 60 기 3분기	제 59 기 3분기
I 영업활동현금흐름	242,149	(58,628)
영업활동으로부터 창출된 현금흐름	280,175	(5,866)
법인세납부(환급)	(38,026)	(52,762)
II 투자활동현금흐름	(47,216)	67,646
유형자산의 취득	(80,472)	(44,856)
유형자산의 처분	778	729
무형자산의 취득	(11,750)	(15,140)
무형자산의 처분	91	
관계기업주식 등의 취득	(30,992)	(10,153)
관계기업주식 등의 처분		95,429
금융자산의 감소	14,416	8,755
금융자산의 증가	(13,159)	(14,859)
매각예정자산의 취득	(14,978)	
매각예정자산의 처분	14,663	
이자수취	1,870	1,368
배당금수취	72,317	46,373
III 재무활동현금흐름	(108,496)	(1,928)
차입금 증가	1,471,664	1,553,750
차입금의 상환	(1,465,202)	(1,434,486)
이자지급	(72,842)	(79,433)
배당금지급	(41,759)	(41,759)
기타	(357)	
VI 현금및현금성자산의순증가(감소)	86,437	7,090
VII 기초현금및현금성자산	7,464	5,164
VIII 기말현금및현금성자산	93,901	12,254

※ 현금흐름표의 주석은 제 60기 3분기 검토보고서의 주석사항 참조

※ 제60기 3분기, 제59기 3분기의 재무제표는 한국채택국제회계기준에 따라 작성되었습니다.

3. 기업어음증권 발행실적 등

가. 기업어음증권 발행실적

기업어음증권 발행실적

(기준일 : 2011년 09월 30일)

(단위 : 백만원, %)

종 류	발행일자	권면 총액	이자율	평가등급 (평가기관)	만기일	상환 여부
기업어음증권	2010.10.18	5,000	2.86	A2 (한기평, 한신정)	2011.01.18	상환
기업어음증권	2010.10.18	5,000	2.86	A2 (한기평, 한신정)	2011.01.18	상환
기업어음증권	2010.10.18	10,000	2.86	A2 (한기평, 한신정)	2011.01.18	상환
기업어음증권	2011.01.18	10,000	3.33	A2 (한기평, 한신정)	2011.04.18	상환
기업어음증권	2011.01.18	10,000	3.33	A2 (한기평, 한신정)	2011.04.18	상환
기업어음증권	2011.04.05	10,000	3.78	A2 (한기평, 한신정)	2011.07.05	상환
기업어음증권	2011.04.05	10,000	3.78	A2 (한기평, 한신정)	2011.07.05	상환
기업어음증권	2011.04.18	10,000	3.77	A2 (한기평, 한신정)	2011.07.18	상환
기업어음증권	2011.04.18	10,000	3.77	A2 (한기평, 한신정)	2011.07.18	상환
기업어음증권	2011.05.04	10,000	3.76	A2 (한기평, 한신정)	2011.08.03	상환
기업어음증권	2011.08.16	20,000	3.98	A2 (한기평, 한신정)	2011.11.16	미상환
기업어음증권	2011.08.18	10,000	3.78	A2 (한기평, 한신정)	2011.10.17	미상환
기업어음증권	2011.09.15	20,000	3.70	A2 (한기평, 한신정)	2011.10.17	미상환
기업어음증권	2011.09.20	20,000	3.70	A2 (한기평, 한신정)	2011.10.20	미상환
합 계	-	160,000	-	-	-	-

나. 미상환 금액 만기별 상환금액

기업어음증권 미상환 잔액

(기준일 : 2011년 09월 30일)

(단위 : 백만원)

잔여만기	10일 이하	30일 이하	90일 이하	180일 이하	1년 이하	1년 이상	합 계
기업어음증권 미상환 잔액	-	50,000	20,000	-	-	-	70,000

XII. 부속명세서

1. 공정가치평가 절차요약

가. 금융상품의 공정가치

(1) 당기말과 전기말 현재 금융자산의 장부금액과 공정가치는 다음과 같습니다.

(단위:백만원)

금융자산	2011.09.30		2010.12.31(검토받지 아니함)	
	장부금액	공정가치	장부금액	공정가치
현금및현금성자산	368,798	368,798	218,299	218,299
파생상품자산	16,571	16,571	15,294	15,294
매도가능금융자산	280,054	280,054	284,127	284,127
기타금융자산	435,957	435,957	305,065	305,065
매출채권및기타채권	2,590,937	2,590,937	2,482,721	2,482,721
대출채권및기타채권	472,085	472,085	493,074	493,074
금융자산 합계	4,164,402	4,164,402	3,798,580	3,798,580

(2) 당기말과 전기말 현재 금융부채의 장부금액과 공정가치는 다음과 같습니다.

(단위:백만원)

금융부채	2011.09.30		2010.12.31(검토받지 아니함)	
	장부금액	공정가치	장부금액	공정가치
파생상품부채	11,097	11,097	4,649	4,649
매입채무및기타채무	1,672,607	1,672,607	1,535,160	1,535,160
예수부채	547,976	547,976	555,429	555,429
차입금	5,274,291	5,274,291	4,924,639	4,924,639
기타금융부채	679,586	679,586	135,789	135,789
금융부채 합계	8,185,557	8,185,557	7,155,666	7,155,666

(3) 공정가치 서열체계

연결회사는 재무상태표에 공정가치로 측정되는 금융상품에 대하여 공정가치측정에 사용된 투입변수에 따라 다음과 같은 공정가치 서열체계로 분류하였습니다.

구 분	투입변수의 유의성
수준 1	동일한 자산이나 부채에 대한 활성시장의 (조정되지 않은) 공시가격을 사용

수준 2	직접적으로(예: 가격) 또는 간접적으로(예: 가격에서 도출되어) 관측가능한, 자산이나 부채에 대한 투입변수를 사용하여 도출. 단 수준 1에 포함된 공시가격은 제외
수준 3	관측가능한 시장자료에 기초하지 않은, 자산이나 부채에 대한 투입변수(관측가능하지 않은 투입변수)를 사용

(4) 당기말과 전기말 현재 금융상품의 수준별 공정가치

(단위:백만원)

구 분	2011.09.30				2010.12.31(검토받지 아니함)			
	수준 1	수준 2	수준 3	합계	수준 1	수준 2	수준 3	합계
매도가능금융자산	93,548	52,199	134,307	280,054	139,052	58,300	86,775	284,127
파생상품자산			16,571	16,571			15,294	15,294
금융자산합계	93,548	52,199	150,878	296,625	139,052	58,300	102,069	299,421
파생상품부채			11,097	11,097			4,649	4,649
금융부채합계			11,097	11,097	-	-	4,649	4,649

※ 수준 3의 금액에는 원가로 측정되는 금액이 포함되어었습니다.

나. 공정가치 평가방법

(1) 금융자산

금융자산은 인식 및 측정과 관련하여 당기손익인식금융자산, 만기보유금융자산, 대여금 및 수취채권, 매도가능금융자산의 네가지 범주로 구분하고 계약의 당사자가 되는 때에 재무상태표에 인식하고 있습니다.

금융자산은 최초인식시점에 공정가치로 측정하며, 당기손익인식금융자산이 아닌 경우 금융자산의 취득(발행)과 직접 관련되는 거래원가는 최초 인식시점에 공정가치에 가산하고 있습니다.

연결실체는 금융자산으로부터 받을 현금흐름에 대한 권리가 소멸하거나 이전되고, 소유에 따른 위험과 보상의 대부분이 이전된 경우에 당해 금융자산을 제거하고 있습니다.

- 당기손익인식금융자산

단기매매금융자산이나 최초 인식시점에 당기손익인식금융자산으로 지정한 금융자산을 당기손익인식금융자산으로 분류하고 있습니다. 당기손익인식금융자산은 최초인식 후 공정가치로 측정하며, 공정가치의 변동은 당기손익으로 인식하고 있습니다. 한편, 최초 인식시점에 취득과 관련하여 발생한 거래비용은 발생 즉시 당기손익으로인식하고 있습니다.

- 만기보유금융자산

만기가 고정되어 있고 지급금액이 확정되었거나 결정 가능한 비파생금융자산으로 연결실체가 만기까지 보유할 적극적인 의도와 능력이 있는 경우 만기보유금융자산으로분류하고 있습니다. 최초 인식 후에는 유효이자율법을 사용한 상각후원가로 측정하고 있습니다.

- 대여금 및 수취채권

지급금액이 확정되었거나 결정가능하고, 활성시장에서 거래가격이 공시되지 않는 비파생금융자산은 대여금 및 수취채권으로 분류하고 있습니다. 최초인식 후에는 유효이자율법을 사

용한 상각후원가로 측정하고 있습니다.

- 매도가능금융자산

당기손익인식금융자산, 만기보유금융자산, 대여금 및 수취채권으로 분류되지 않은 비파생금융자산은 매도가능금융자산으로 분류하고 있습니다. 최초인식 후에는 공정가치로 측정하고 있습니다. 단, 활성시장에서 공시되는 시장가격이 없고 공정가치를 신뢰성 있게 측정할 수 없는 지분상품과 이러한 지분상품과 연계되어 있으며 그 지분상품의 인도로 결제되어야 하는 파생상품은 원가로 측정하고 있습니다.

(2) 금융부채

연결실체는 계약상 내용의 실질과 금융부채의 정의에 따라 금융부채를 당기손익인식금융부채와 기타금융부채(상각후원가로 측정하는 금융부채)로 분류하고 계약의 당사자가 되는 때에 재무상태표에 인식하고 있습니다.

금융부채는 소멸한 경우 즉, 계약상 의무가 이행, 취소 또는 만료된 경우에만 재무상태표에서 제거하고 있습니다.

- 당기손익인식금융부채

단기매매항목으로 분류되거나 최초 인식시점에 당기손익인식항목으로 지정된 금융부채는 당기손익인식금융부채로 분류하고 있습니다. 당기손익인식금융부채는 공정가치로 측정하며, 공정가치 변동으로 발생한 모든 손익은 당기손익으로 인식하고 있습니다. 한편, 최초 인식시점에 발행과 관련하여 발생한 거래비용은 발생 즉시 당기 비용으로 인식하고 있습니다.

- 상각후원가로 측정하는 금융부채

당기손익인식금융부채로 분류되지 않은 비파생금융부채는 상각후원가로 측정하는 금융부채로 분류하고 있습니다. 기타금융부채는 유효이자율법을 사용한 상각후원가로 측정하며, 이자비용의 인식이 중요하지 않은 단기채무를 제외하고는 유효이자율법을 사용하여 이자비용을 인식하고 있습니다. 상각후원가로 측정하는 금융부채는 최초인식시점의 측정금액에서 상환된 원금을 차감하고, 최초인식금액과 만기금액의 차액에 유효이자율법을 적용하여 계산된 상각누계액을 가감한 금액으로 계상됩니다.

(3) 파생상품

연결실체는 파생상품의 계약에 따라 발생된 권리와 의무를 공정가액으로 평가하여 자산과 부채로 계상하고, 동 계약으로부터 발생한 손익은 발생시점에 당기손익으로 인식하고 있습니다. 다만, 요건을 충족한 현금흐름위험회피와 해외사업장에 대한 순투자에 대한 위험회피 금액은 자본항목으로 이연하고 있습니다.

다. 유형자산 평가

유형자산 재평가 관련 연결실체는 토지에 대하여 한국채택국제회계기준 제1101호 "한국채택국제회계기준의 최초채택"을 적용하였으며, 한국채택국제회계기준전환일 현재의 공정가치로 측정하고 이를 그 시점의 간주원가로 사용하였습니다.

연결실체는 2010년 1월1일을 재평가기준일로 하여 유형자산(토지)에 대하여 독립적인 평가법인(중앙감정평가법인 등)의 참여하에 재평가를 실시하여 세후평가기준으로 528,114백만원 차액이 발생했으며 동 금액을 이익잉여금으로 계상하고 있습니다.당사가 사용한 유형자산가치평가방법은 비교표준지공시지가기준평가, 거래사례비교법입니다.

【 전문가의 확인 】

1. 전문가의 확인

- 해당사항 없음

2. 전문가와의 이해관계

- 해당사항 없음