

분기보고서

(제 57 기 1분기)

사업연도 2008년 01월 01일 부터
2008년 03월 31일 까지

금융위원회
한국증권선물거래소 귀중

증권거래법 제186조의3의 규정에 의하여 분기보고서를 제출합니다.

2008년 5월 15일

회 사 명 : 주식회사 한화

대 표 이 사 : 남 영 선 (인)

본점소재지 : 서울 중구 장교동 1번지 한화빌딩 24층
(전화번호) 02)729-1114

작성책임자 : (직책) IR팀 부장 (성명) 최 무 경 (인)
(전화번호) 02)729-3271

목 차

대표이사등의 확인·서명

확 인 서

우리는 당사의 대표이사 및 신고업무담당이사로서 이 분기보고서의 기재내용에 대해 상당한 주의를 다하여 직접 확인·검토한 결과, 중요한 기재사항의 기재 또는 표시의 누락이나 허위의 기재 또는 표시가 없고, 이 분기보고서에 표시된 기재 또는 표시사항을 이용하는 자의 중대한 오해를 유발하는 내용이 기재 또는 표시되지 아니하였음을 확인합니다.

또한, 당사는 「주식회사의외부감사에관한법률」 제2조의2 및 제2조의3의 규정에 따라 내부회계관리제도를 마련하여 운영하고 있음을 확인합니다.(「주식회사의외부감사에관한법률」 제2조에 의한 외감대상법인에 한함)

2008. 5. 15

	【회사명】 (주) 한 화	
대표이사 【대표이사명】 남 영		(서명)
	선	
신고업무담당이사 【이사명】 최 양		(서명)
	수	

확인서

우리는 당사의 대표이사 및 신고업무 담당이사로서 이 분기보고서 의 기재내용에 대해 상당한 주의를 다하여 직접 확인·검토한 결과, 중요한 기재사항의 기재 또는 표시의 누락이나 허위의 기재 또는 표시가 없고, 이 분기보고서 에 표시된 기재 또는 표시사항을 이용하는 자의 중대한 오해를 유발하는 내용이 기재 또는 표시되지 아니하였음을 확인합니다.

또한, 당사는 「주식회사의외부감사에관한법률」 제2조의 2 및 제2조의 3의 규정에 따라 내부회계관리제도를 마련하여 운영하고 있음을 확인합니다. (「주식회사의외부감사에 관한법률」 제2조에 의한 외감대상법인에 한함)

2008년05월15일

회 사 명 : (주) 한 화

대표이사 : 남영선



신고업무담당이사 : 최양수

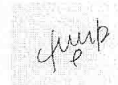

I. 회사의 개황

1. 회사의 목적

가. 회사가 영위하는 목적사업

목 적 사 업	비 고
<ul style="list-style-type: none"> ○ 화약류의 제조, 판매, 운송, 보관, 수출입, 발파/철거/해체용역 및 화약응용사업 ○ 군수품의 제조, 판매, 보관 및 수출입 ○ 화공품, 농약, 농약원제, 염료, 비료, 기타 기초화합물등 유.무기화합제품류 및 그 원료의 제조, 가공, 판매, 보관 및 수출입 ○ 의약품등(의약품,의약부외품,화장품,의료기기,의료용구,위생용품등), 동물약품, 식품첨가물, 기타 정밀화학제품의 제조, 가공, 소분, 판매, 보관, 수출입 및 동 수입품, 동 원료의 제조, 가공, 소분, 판매, 보관 및 수출입 ○ 환경보전설비, 기자재, 약품, 기타관련제품의 제조, 판매, 보관, 수출입 및 환경보전처리 용역업 ○ 독극물의 판매, 보관 및 수출입 ○ 소재(복합재료, 유.무기재료, 금속제품 등)의 제조, 판매, 보관 및 수출입 ○ 항공우주산업 제품 및 부품류의 제조, 판매, 보관, 수출입 및 대여업 ○ 석유제품, 석유화학제품, 합성수지제품 등의 제조, 가공, 판매, 보관 및 수출입 ○ 광산 및 광물의 개발, 광업 및 건설용 기자재 및 광물의 제조, 판매, 수출입, 임대업 및 관련사업 ○ 농.수.축.임산물, 화훼, 영, 광산물, 모래의 제조, 가공, 판매, 보관 및 수출입 ○ 배어링류의 판매, 보관, 수출입 및 금속류, 기계류의 제조, 가공, 판매, 보관 및 수출입 ○ 철강류, 비철금속류의 제조, 가공, 판매, 보관 및 수출입 ○ 공작기계 및 정밀기기의 제조, 가공, 판매, 보관 및 임대업 ○ 계량기기의 제조, 가공, 판매, 보관 및 수출입 ○ 의류 및 스포츠, 레저용품 등의 제조, 가공, 판매, 보관 및 수출입 ○ 음/식품류, 식품류(건강식품 등) 및 동 수입품의 제조, 가공, 판매, 보관 및 수출입 ○ 종이류 및 제지 생산설비 제조, 가공, 판매, 보관 및 수출입 ○ 가구류 제조, 가공, 판매, 보관 및 수출입 ○ 전기.전자기기 및 관련기기와 그 부품 및 소재의 제조, 판매, 설치, 보관 및 수출입 ○ LPG 및 LNG수출입, 저장, 충전, 판매, 및 부대사업 ○ 수출입업, 동대행업 및 물품매도 계약서 발행업 ○ 도, 소매업 ○ 부동산 매매 및 임대업 ○ 공동주택건설, 분양업 및 공동주택 관리업 ○ 군납업 ○ 시멘트, 골재 및 아스팔트, 콘크리트 제품류, 기타 각종 건설자재류 등의 제조, 가공, 판매, 보관 및 수출입 ○ 기계, 전기, 중기용품 및 화공약품의 판매업 ○ 중장비, 전동차, 자동차의 판매, 대여 및 수출입 ○ 기술용역업(기계부문, 선박부문, 항공/우주부문, 금속부문, 섬유부문, 광업부문, 건설부문, 환경부문, 농림부문, 해양/수산부문, 산업관리부문, 응용이학부문, 전기/전자부문, 통신기기부문, 정보/통신처리부문, 자동제어 기기부문 등) ○ 내외국인 또는 내외국 법인과 각호에 관련되는 투자 또는 합작사업 ○ 통신기기 및 관련기기와 그 부품의 제조, 개발, 판매, 설치 및 수출입 ○ 자동제어기기 및 응용설비의 제조, 개발, 판매, 설치 및 수출입 ○ 광섬유, 케이블 및 관련기기의 제조, 개발, 판매, 설치 및 수출입 ○ 시설물 유지관리 및 임대업 ○ 신·재생에너지, 관련 기술개발 및 원료·부품·소재·기기의 제조, 설치, 판매, 보관 및 수출입 ○ 국내외 자원의 개발, 생산 및 판매 ○ 자동차 승객 안전장치용 가스발생기 및 관련 부품의 제조,판매,운송,보관 및 수출입 ○ 토양, 지하수 오염조사 및 복원사업 ○ 전자상거래 및 INTERNET 관련 사업 ○ 목재류 제조, 가공, 판매, 보관 및 수출입 ○ 온실가스 감축시설의 설계, 시공, 운영업 및 온실가스 배출권의 판매, 수출입, 중개업 ○ 공업로 제조, 가공, 조립, 판매, 수출입 ○ 기계식 자동차차설비 제조, 가공, 조립, 판매, 수출입 ○ 해상화물운송업, 해운중개업, 선박대여업 ○ 국내외 보관창고, 물류시설, 가공센터의 매매, 운영, 임대차 및 판매사업 ○ 기타 각호에 관련되는 설계, 설치, 시공, 운영, 임대, 가공, 운송, 보관, 개발, 중개 등 일체의 부대사업 	<p>정관상 목적사업 중 결산일 현재 영위하고 있는 사업만 명기함. (08.03.31 현재)</p>

나. 자회사가 영위하는 목적사업

- 해당사항 없음

목적사업	비고
-	-

다. 향후 추진하고자 하는 사업

- 해당사항 없음

2. 회사의 연혁

가. 당해 회사의 연혁

1) 회사의 설립일, 본점소재지 및 그 변경

구분	설립시	현재	변동일자
설립일	1952.10.28	-	-
본점소재지	서울 중구 서소문동34	서울 중구 장교동 1	1988-02-01
자본금	500 천원	377,190,145 천원	2000-03-23

2) 경영진의 중요한 변동

- 대표이사 : 남영선 (2005년 3월 ~ 현재)
양태진 (2004년 3월 ~ 현재)

- 등기임원 변동

① 2008년

구분	변경전	변경후
사내이사	남영선, 양태진, 한권태	남영선, 양태진, 한권태
사외이사	오재덕, 정진태, 표순배, 남일환	오재덕, 정진태, 김수기, 최동진

② 2007년

구분	변경전	변경후
사내이사	김승연, 남영선, 양태진, 한권태	남영선, 양태진, 한권태
사외이사	오재덕, 정진태, 표순배, 노성태, 남일환	오재덕, 정진태, 표순배, 남일환

③ 2006년

구분	변경전	변경후
사내이사	김승연, 남영선, 양태진	김승연, 남영선, 양태진, 한권태
사외이사	정진태, 표순배, 오문두, 노성태, 남일환	오재덕, 정진태, 표순배, 노성태, 남일환

3) 최대주주의 변동

기 초			기 말		
최대주주 등	소유주식수	지분율(%)	최대주주 등	소유주식수	지분율(%)
김승연 외 9명 (회사 등 포함)	26,410,729	35.23	김승연 외 9명 (회사 등 포함)	25,805,304	34.43

※ 상기 지분율은 보통주 기준이며, 기초는 2007년 12월 31일, 기말은 2008년 3월 31일 기준임.

4) 사업목적의 중요한 변동

년 도	사업목적추가부문	사업목적제외부문	비 고
1998.12	기계제조부문	-	한화기계(주) 흡수합병
1999.09	발전사업부문	-	한국종합에너지(구 한화에너지) 발전사업 영업양수
1999.12	-	발전사업부문, 의약부문	발전사업, 의약부문 분사
2001.03	-	정보부문	정보부문 분사
2002	-	정보통신부문	정보통신 부문 매각

~2003			
2002.07	-	건설부문, 기계부문	건설부문,기계부문 분할

5) 기타 설립 이후 중요한 변동사항

○1950년대

1952. 10.09. 한국화약(주) 설립 (등기일 : 10.28)

1955. 10. 조선유지공판 인천공장 인수

○1970년대

1976. 06.25 기업공개 (자본금 3,274백만원)

1978. 08. 여수공장 준공

1979. 12. 중앙연구소 설립

○1980년대

1982. 11.30 1억불탑 수상

1984. 04.01 김포요업공장 인수

1987. 07. 대전공장 인수

1988. 01.01. (주)산다 흡수합병 - 현 화약부문 창원공장

1989. 01. 김포 요업공장 매각

○1990년대

1990. 11.06. 생산성 대상 수상

1991. 10.09. 보은공장 준공

1992. 05.29. 인천공장 질산Plant 준공

1993. 03.02 (주)한화로 상호변경

1995. 01.01. 골든벨상사(주) 흡수합병(무역부문)

1995. 09.29. ISO 9002 인증획득

1995. 12. 센트랄제약 영업 양수

1996. 02.26. 덕산토건(주) 흡수합병(건설부문)

1996. 10.01. 한화전자정보통신(주) 흡수합병(정보통신부문)

1998. 11.30. 무역의 날 은탑산업훈장 및 10억불탑 수상

1998. 12. 한화기계(주) 흡수합병(기계부문)

1999. 09.01. 한국종합에너지(구 한화에너지)로 부터 발전사업 영업양수

1999. 12.01. 발전사업 분사(한화에너지주식회사)

1999. 12.01. 의약부문 분사(주식회사에이치팜)

○2000년대

2001. 03.29. 정보부문 분사 (한화S&C(주))

2001. 12.01. 대우전자 특산 사업부(현 구미공장) 인수

2002. 03.01 정보통신 부문 전송사업 매각.

2002. 07.01. 건설, 기계부문 분할((주)한화건설/한화기계(주))

2003. 04.17 윤리경영 선포

2003. 06.01 정보통신 부문 이동통신 사업 매각.

2003. 11.01. 정보통신 부문 교환기 사업 매각.

2005. 05.25 인천공장 부지개발 관련 사업약정서 체결.

2006. 10.30 인천공장 설비 보은 이전 완료 준공식

2007. 01.23 종합연구소 준공

(2) 상호의 변경

변경일자	변경전 상호	변경후 상호	변경사유
1993. 03.02	한국화약 주식회사	주식회사 한화	그룹 명칭 변경

(3) 합병, 분할(합병), 포괄적 주식교환 · 이전, 중요한 영업의 양수 · 도 등

구 분	일 자	상 대 방	비 고
합병	1998. 12.01.	한화기계(주)	흡수합병
	2008. 04.01.	센텍(주)	흡수합병

분할(분사)	1999. 12.01.	에너지부문(발전사업), 의약부문	현물출자
	2002. 07.01.	건설부문,기계부문 (現 한화건설, 한화기계)	물적분할
기타	2001. 12.01.	대우전자 특산 사업부(현 구미공장) (정밀탄약, 미사일용 전자신관, 소나(SONAR)시스템 -해상 감시용 기술 등의 설비)	영업양수
	2002. 03.01.	정보통신 부문 전송사업(미리넷)	매각
	2003. 06.01.	정보통신 부문 이동통신 사업 ((주)세진전자)	매각
	2003. 11.01.	정보통신 부문 교환기 사업 (테크메이트(주), (주)배가텍(부동산매각))	매각

(4) 생산설비의 변동

2008. 04 신관공장 통합 완료 (창원공장의 구미공장 이전)

(5) 경영활동과 관련된 중요한 사실의 발생

2008. 01 캐나다 워터베리 레이크 우라늄광 공동투자 참여

2008. 02 호주 Moolarben 유연탄 광산개발사업 참여

(Moolarben 유연탄 사업은 100% 자회사인 Hanwha Resources (Australia) Pty Ltd.에서 수행)

2008. 02 미국 멕시코만 심해 4개 가스탐사사업 광구계약 체결

2008. 02 인도네시아 Nantoy Bara Lestari 유연탄 프로젝트 투자
(Nantoy Resources사의 45% 지분 취득)

※ 분기결산 대상기간동안 발생한 사항을 기준으로 기재하였음.

나. 회사가 속해 있는 기업집단

(1) 기업집단의 명칭

[한화]

(2) 기업집단에 소속된 회사 (2008.03.31 현재)

가. 국내계열사

업 종	주 권 상 장 법 인	비 상 장 법 인
화학제품제조	(주)한화, 한화석유화학(주)	한화엘앤씨(주),한화폴리드리머(주)
도소매	㈜한화타임월드	(주)한화갤러리아, 한화역사(주), 한화청량리역사(주)
금융, 보험	한화증권(주), 한화손해보험(주)	한화투자신탁운용(주), 한화기술금융(주), 대한생명보험(주) 대생보험심사(주), 대한티엠에스(주)
기타, 서비스	-	(주)한화이글스, 한화개발(주), 한화관광(주) 한화리조트㈜, (주)한컴, 환경시설운영(주), (주)드림파마, 한화에스앤씨(주), (주)한화건설, 한화테크웍스(주), 군포에코텍(주), ㈜한화육상시티, (주)대덕테크노밸리, 양주엔바이로(주), 검단에코텍(주), (주)아산테크노밸리,엔에이치엘개발(주),한국메디텍제약(주), (주)서산테크노밸리,센텍(주), 한화종합에너지(주) (주)당진테크노폴리스,여수열병합발전(주),에이치컴파운드(주),
회사수	5	34

나. 해외계열사

회 사 명	비 고
Hanwha First Investment Co., B.V	네덜란드
Hanwha Europe GmbH.	독일
Korea Life Investment (America) Ltd.	미국
Hanwha Holdings (USA), INC.	미국
Hanwha Machinery Corporation	미국
Hanwha Machinery America Inc.	미국
Universal Bearings LLC.	미국

Hanwha International Corp.	미국
Hanwha International LLC.	미국
Maxforma Holdings Inc.	미국
MaxForma LLC.	미국
MaxForma Holdings LLC.	미국
MaxForma Plastics LLC.	미국
Union Industrial Development Inc.	미국
BOR Development LLC.	미국
Azdel Inc.	미국
Hanwha America Development Inc.	미국
Hanwha America Development LLC.	미국
Hanwha Development Services LLC.	미국
Hanwha Lancaster LLC.	미국
Lancaster Development Group LLC.	미국
Hanwha Chandler LLC.	미국
Chandler LLC.	미국
Hanwha Riverside LLC.	미국
Hanwha Sonoran LLC.	미국
Sonoran Vista LLC.	미국
Hanwha Saudi Contracting Co. Ltd.	사우디
Hanwha International(S) Pte Ltd.	싱가폴
Hanwha Japan Co.,Ltd.	일본
Acropark Golf Corp.	일본
한화중화(북경) 소료유한공사	중국
한화중화(상해) 소료유한공사	중국
한화중화무역(상해)유한공사	중국
한화(상해)투자자문유한회사	중국
Hanwha Yanhu Chemical Co., Ltd.	중국
Hanwha International (Shanghai) Co.,Ltd.	중국
Hanwha L&C Czech, s.r.o.	체코
Seven Rivers Capital	카자흐스탄
Hanwha Resources (Canada) Ltd	캐나다
Hanwha L&C Canada Inc.	캐나다
Hanwha Chemical (Thailand) Co.,Ltd.	태국
MGM Rt.	헝가리
Hanwha Bank Hungary Ltd.	헝가리
Hanwha HongKong	홍콩
Hanwha Resources (Australia) Pty Ltd.	호주
계	45

3. 자본금 변동상황

가. 자본금 변동상황

(1) 증자현황

- 최근 3년 내 해당사항 없음.

(단위 : 원, 주)

주식발행일자	발행형태	발행한 주식의 내용				
		종류	수량	주당 액면가액	주당 발행가액	비고
-	-	-	-	-	-	-

(2) 감자현황

- 최근 3년 내 해당사항 없음.

감자일자	감자형태	감자목적	감자한 주식의 내용				
			종류	수량	주당 액면가액	주당 취득가액 (유상감자의 경우)	비고
-	-	-	-	-	-	-	-

나. 자본금 변동예정내용 등

- 해당사항 없음.

다. 전환사채

- 해당사항 없음.

(2008.03.31 현재)

(단위 : 원, 주)

구분		제XX회 XX 전환사채	합계
발행일자		-	-	-	-
만기일		-	-	-	-
권면총액		-	-	-	-
사채배정방법		-	-	-	-
전환청구가능기간		-	-	-	-
전환조건	전환비율(%)	-	-	-	-
	전환가액	-	-	-	-
전환대상주식의 종류		-	-	-	-
기전환사채	권면총액	-	-	-	-
	기전환주식수	-	-	-	-
미전환사채	권면총액	-	-	-	-
	전환가능주식수	-	-	-	-
비고		-	-	-	-

라. 신주인수권부사채

- 해당사항 없음.

(2008.03.31 현재)

(단위 : 원, 주)

구분		제XX회 XX 신주인수권부사채	합계
발행일자		-	-	-	-
만기일		-	-	-	-
권면총액		-	-	-	-
사채배정방법		-	-	-	-
신주인수권 행사가능기간		-	-	-	-
행사조건	행사비율(액면대비)	-	-	-	-
	행사가액	-	-	-	-
행사대상주식의 종류		-	-	-	-
기행사신주 인수권부사채	권면총액	-	-	-	-
	기행사주식수	-	-	-	-
미행사신주 인수권부사채	권면총액	-	-	-	-
	행사가능주식수	-	-	-	-
비고		-	-	-	-

마. 현물출자

- 해당사항 없음.

4. 주식의 총수 등
가. 주식의 총수

(2008.03.31 현재)

(단위 : 주)

구분	주식의 종류			비고
	보통주	우선주	합계	
I. 발행할 주식의 총수	160,000,000	40,000,000	200,000,000	*당사 정관(제2조, 제8조)기재. - 총주식 : 200백만주발행가능. (우선주 : 최대40백만주발행가능)
II. 현재까지 발행한 주식의 총수	74,958,735	566,894	75,525,629	-
III. 현재까지 감소한 주식의 총수	-	87,600	87,600	-
	1. 감자	-	-	-
	2. 이익소각	-	-	-
	3. 상환주식의 상환	-	-	-
	4. 기타	-	87,600	87,600
IV. 발행주식의 총수 (II-III)	74,958,735	479,294	75,438,029	-
V. 자기주식수	5,880,000	-	5,880,000	-
VI. 유통주식수 (IV-V)	69,078,735	479,294	69,558,029	-

※ 공시일 현재 변동내역 없음.

나. 자본금 및 1주당가액

(2008.03.31 현재)

(단위 : 원, 주)

구분	종류	자본금(액면총액)			1주당가액			비고
		재무제표상 자본금 (A)	발행주식의 액면총액 ('가'의 IV×B)	유통주식의 액면총액 ('가'의 VI×B)	1주당 액면가액 (B)	자본금÷ 발행주식의 총수 (A÷'가'의 IV)	자본금÷ 유통주식수 (A÷'가'의 VI)	
기명	보통주	374,793,675,000	374,793,675,000	345,393,675,000	5,000	5,000	5,426	-
기명	우선주	2,396,470,000	2,396,470,000	2,396,470,000	5,000	5,000	5,000	-
합계		377,190,145,000	377,190,145,000	347,790,145,000	5,000	5,000	5,423	-

다. 자기주식의 취득 및 처분

(1) 자기주식 취득·처분 현황

취득방법	주식의 종류	기초	취득(+)	처분(-)	소각(-)	기말	비고
법 제189조의2제1항에 의한 직접취득	보통주 (주)	5,880,000	-	-	-	5,880,000	-
	우선주 (주)	-	-	-	-	-	-
법 제189조의2제1항 이외의 사유에 의한 직접취득	보통주 (주)	-	-	-	-	-	-
	우선주 (주)	-	-	-	-	-	-
소계	보통주 (주)	5,880,000	-	-	-	5,880,000	-
	우선주 (주)	-	-	-	-	-	-
신탁계약등을 통한 간접취득	보통주 (주)	-	-	-	-	-	-
	우선주 (주)	-	-	-	-	-	-
총계	보통주 (주)	5,880,000	-	-	-	5,880,000	-
	우선주 (주)	-	-	-	-	-	-

(2) 이익소각 현황

(단위 : 원, 주)

소각일	소각목적	소각주식의 종류	소각주식의 수량	소각금액	소각대상 주식의 취득기간	법적 근거
-	-	-	-	-	-	-

소각일	소각목적	소각주식의 종류	소각주식의 수량	소각금액	소각대상 주식의 취득기간	법적 근거
계		보통주	-	-	-	-
		우선주	-	-	-	-

(3) 자기주식 신탁계약등 체결·해지현황

(단위 : 원)

구 분	기초		체결(+)		해지(-)		기말		비고
	금액	건수	금액	건수	금액	건수	금액	건수	
특정금전신탁	-	-	-	-	-	-	-	-	-
자산운용회사와 체결한 신탁계약	-	-	-	-	-	-	-	-	-
투자회사와 체결한 주식 취득계약	-	-	-	-	-	-	-	-	-
계	-	-	-	-	-	-	-	-	-

라. 우리사주조합의 지분현황

(1) 우리사주조합과의 거래내역

- 해당사항 없음

(2) 우리사주조합의 의결권행사기준

※ 우리사주 조합규약 제 14조 (소유주식의 주주총회 의안에 대한 의결권 행사)

1. 조합원 개인별 계정에 배정된 자사주의 의결권은 관계법령의 정함에 따라 행사한다.
2. 조합계정으로 보유되는 자사주의 의결권은 조합원 개인별 계정에 배정된 자사주에 대한 의사표시가 있는 조합원의 의사표시 비율과 동일한 대로 행사한다.

단, 조합원의 개인별 계정에 배정된 자사주가 없거나 의사표시가 없는 경우에는 조합원 총회에서 정한 의사표시 내용에 따라 행사한다.

(3) 우리사주조합 주식보유내역

(단위 : 주)

계좌구분	주식의 종류	기초잔고	기말잔고
조합계좌	-	-	-
	-	-	-
조합원계좌	보통주	1,460	1,460
	-	-	-

마. 보통주 외 주식에 관한 사항

[2008.03.31 현재]

(단위 : 주)

구 분		우선주
발행주식수		479,294
주식의 내용	이익배당에 관한 사항	보통주식배당율 + 1%추가현금배당실시 ※ 당사정관 부칙 '2. (우선주식에 대한 경과조치)' 참조
	잔여재산분배에 관한 사항	-
	상환에 관한 사항	-
	전환에 관한 사항	-
기 타		의결권 없음 (우선적배당을 받지 못하는 경우, 우선적 배당을 받지 아니한다는 결의가 있는 총회의 다음 총회부터 그 우선적배당을 받는다는 결의가 있는 총회의 종료시 까지에는 의결권이 있음.)

바. 상환주식에 관한 사항

- 해당사항 없음.

[2008. 03. 31 현재]

(단위 : 주, 원)

구 분		XXX우선주
발행일자		-	-	-
주당 발행가액		-	-	-
발행총액		-	-	-
상환조건 등	상환조건	-	-	-
	상환방법	-	-	-
	상환기간	-	-	-
	주당 상환가액	-	-	-
1년이내 상환예정	상환예정주식수	-	-	-
	상환예정금액	-	-	-
기 타		-	-	-

사. 전환주식에 관한 사항

- 해당사항 없음.

[2008. 03. 31 현재]

(단위 : 주, 원)

구 분		XXX우선주
발행일자		-	-	-
주당 발행가액		-	-	-
발행총액		-	-	-
전환조건 등	전환조건	-	-	-
	전환청구기간	-	-	-
	주당 전환가액	-	-	-
	전환으로 발행할 주식의 종류	-	-	-
	전환으로 발행할 주식수	-	-	-
기 타		-	-	-

5. 의결권 현황

[2007.12.31 현재]

(단위 : 주)

구 분		주식수	비고
발행주식총수(A)	보통주	74,958,735	-
	우선주	479,294	
의결권없는 주식수(B)	보통주	5,880,000*	보통주 : 자사주 588만주임.
	우선주	479,294	
증권거래법 기타 법률에 의하여 의결권 행사가 제한된 주식수(C)	-	1,700,000*	한화증권 보유주식임. (특정규제 및 공정거래에 관한 법률상의 제한사항임)
의결권이 부활된 주식수(D)	-	-	-
의결권을 행사할 수 있는 주식수 (E = A - B - C + D)	보통주	67,378,735	-
	우선주	-	

6. 배당에 관한 사항 등

가. 배당에 관한 사항

당사의 배당은 해당 정관 규정에 따르며 그 내용은 다음과 같습니다.

제 8 조 (우선주식의 수와 내용)

1. 생략
2. 우선주식에 대하여는 액면금액을 기준으로 하여 년 1%이상 20%이내에서 발행시에 이사회가 우선배당률을 정한다.
3. 제2항의 우선주식에 대한 배당은 보통주식에 대한 배당을 하지 아니한 경우에는 우선주식에 대하여도 배당 하지 아니할 수 있다.
4. 보통주식의 배당율이 우선주식의 배당율을 초과할 경우에는 그 초과분에 대하여 보통주식과 동일한 비율로 참가시켜 배당한다.
5. 우선주식에 대하여 어느 사업년도에 있어서 소정의 배당을 하지 못할 경우에는 누적된 미배당분을 다음 사업년도의 배당시에 우선하여 배당한다.
6. 우선주식에 대하여 소정의 배당을 하지 아니한다는 결의가 있는 경우에는 그 결의가 있는 총회의 다음 총회부터 그 우선적 배당을 한다는 결의가 있는 총회의 종료시까지의 결의권이 있는 것으로 한다.
7. 회사가 유상증자 또는 무상증자를 실시하는 경우 우선주식에 대한 신주의 배정은 유상증자의 경우에는 보통주식으로, 무상증자의 경우에는 그와 같은 종류의 주식으로 한다.
8. 우선주식의 존속기간은 발행일로부터 5년으로 하고, 이 기간만료와 동시에 보통주식으로 전환된다. 그러나 위 기간 중 소정의 배당을 하지 못한 경우에는 배당을 완료할 때까지 그 기간을 연장한다. 이 경우 전환으로 인하여 발행하는 주식에 대한 이익의 배당에 관하여는 제10조의 4의 규정을 준용 한다.

제 10 조의 4 (신주의 배당기산일)

회사가 유상증자, 무상증자 및 주식배당에 의하여 신주를 발행하는 경우 신주에 대한 이익의 배당에 관하여는 신주를 발행한 때가 속하는 영업년도의 직전 영업년도말에 발행된 것으로 본다.

제 14 조 (전환사채의 발행)

- 5) 전환으로 인하여 발행하는 주식에 대한 이익의 배당과 전환사채에 대한 이자의 지급에 관하여는 제10조의 4의 규정을 준용한다.

제 15 조 (신주인수권부사채의 발행)

- 5) 신주인수권의 행사로 인하여 발행하는 주식에 대한 이익의 배당에 관하여는 제10조의 4의 규정을 준용한다.

제 44 조 (이익금의 처분)

회사는 매사업년도말의 처분전이익잉여금을 다음과 같이 처분한다.

1. 이익준비금
2. 기타의 법정적립금
3. 배당금
4. 임의적립금
5. 기타의 이익잉여금처분액

제 44 조의 2 (주식의 소각)

회사는 회사가 취득한 자기주식에 대하여는 이익 배당을 할 수 있는 한도내에서 이사회 결의에 의하여 주주에게 배당 할 이익으로 소각할 수 있다.

제 45 조 (이익배당)

- 1) 이익의 배당은 금전과 주식으로 할 수 있다.
- 2) 이익의 배당을 주식으로 하는 경우 회사가 수종의 주식을 발행한 때에는 주주총회의 결의로 그와 다른 종류의 주식으로도 할 수 있다.
- 3) 제1항의 배당은 매 결산기말 현재의 주주명부에 기재된 주주 또는 등록된 질권자에게 지급한다.

제 46 조 (배당금지청구권의 소멸시효)

- 1) 배당금의 지급청구권은 5년간 이를 행사하지 아니하면 소멸시효가 완성한다.
- 2) 제1항의 시효의 완성으로 인한 배당금은 회사에 귀속한다.

(부칙)
 2. (우선주식에 대한 경과조치)
 회사가 개정상법 시행일(1996년 10월 1일)이전에 발행한 우선주식(보통주식배당율 + 1%추가현금배당 우선주식)에 대하여 무상증자에 의하여 우선주식을 발행하는 경우에는 제 8 조의 규정에 의한 새로운 우선주식을 배정한다.

※ 현재 발행되어있는 당사의 우선주는 상법및 당사 정관 개정전에 발행된 구형우 선주로서, 부칙 2(우선주식에 대한 경과조치)의 적용대상임.

나. 최근 3사업연도 배당에 관한 사항

구 분		제57기 1분기	제56기	제55기
주당액면가액 (원)		5,000	5,000	5,000
당기순이익 (백만원)		69,243	217,125	272,855
주당순이익 (원)		1,001	3,139	3,946
배당가능이익 (백만원)		-	778,385	548,285
현금배당금총액 (백만원)		-	34,803	31,325
주식배당금총액 (백만원)		-	-	-
현금배당성향 (%)		-	16.0	11.5
현금배당수익률 (%)	보통주	-	0.7	1.3
	우선주	-	1.7	2.8
주식배당수익률 (%)	보통주	-	-	-
	우선주	-	-	-
주당 현금배당금 (원)	보통주	-	500	450
	우선주	-	550	500
주당 주식배당금 (주)	보통주	-	-	-
	우선주	-	-	-

※ 주당순이익 등의 세부내역

내역	(단위:천원)					
	제 57기 1분기		제 56(전) 기		제 55(전전) 기	
	보통주순이익	보통주계속사업이익	보통주순이익	보통주계속사업이익	보통주순이익	보통주계속사업이익
법인세 차감후 이익	69,242,776	69,242,776	217,124,539	217,124,539	272,854,639	272,854,639
우선주 배당금	(65,903)	(65,903)	(263,612)	(263,612)	(239,647)	(239,647)
보통주 순이익	69,176,873	69,176,873	216,860,927	216,860,927	272,614,992	272,614,992
가중평균보통유통주식수	69,078,735주	69,078,735주	69,078,735주	69,078,735주	69,078,735주	69,078,735주
주당순이익	1,001원	1,001원	3,139원	3,139원	3,946원	3,946원

다. 이익참가부사채에 관한 사항

- 해당사항 없음.

종 류	발행일자	권면총액	사채배정방법	이익배당참가의 조건 및 내용
-	-	-	-	-

II. 사업의 내용(제조업)

1. 사업의 개요

가. 업계의 현황

(1) 산업의 특성

산업용화학사업은 각종 건설사업 및 자원개발에 필수적인 산업용화학류를 제조,판매하는 기간산업으로서, 사업의 특성상 정밀성, 안전성 등이 요구되는 분야이다. 당사는 1952년 창사이래 50여 년동안 지속적인 연구개발을 통해 안전하고 경제적인 제품을 생산, 공급함으로써 국토개발과 국민경제발전의 일익을 담당하고 있다. 또한, 1970년대 시작된 방산사업은 산업용화학에서 축적된 화학기술을 기반으로 탄약분야에 진출하여 자주국방의 일익을 담당하고 있으며 정부가 주수요자로서 정부와의 조달계약을 통해 사업이 이루어지는 특징이 있다. 인플레이터 사업 역시, 축적된 화학기술을 바탕으로 자동차 에어백용 가스발생기를 생산 및 수입 판매하는 사업으로 자동차의 안전성이 강조되는 추세에 따라 에어백장착율의

증가와 함께 꾸준한 시장성장이 기대되는 사업이며, 항공우주사업은 항공기 유압 시스템을 기반사업으로 하여, 위성발사체 구동기 시스템등의 우주산업 분야의 참여와 동기술을 응용한 함포유압장비사업등의 여러 응용사업 분야에도 참여하고 있다.

(2) 산업의 성장성

산업용화학사업은 정부의SOC투자에 따른 국내건설 경기의 변동과 직접적으로 연관되어 있어 사업실적의 급격한 변동은 없으나, 국내시장의 한정성으로 인해 성장성은 적은 사업이다. 이러한 성장성의 한계를 극복하기 위해, 당사에서는 화학응용 사업의 확대 등을 통한 시장개발에 역점을 두고 있다. 방산부문도 정부와의 납품이 매출의 대부분을 차지하고 있어 남북관계, 국방예산 변화 등 대외환경에 많은 영향을 받는 사업이다. 군구조개혁과 함께 당사도 과거 저수준 탄약 중심의 사업구조에서 정밀탄약, 유도무기, 해중장비 등 첨단 무기체계 사업 진출을 통해 사업구조를 개편하고 있다. 인플레이터 사업은 정부의 안전성 기준강화와 국내 완성차 업계의 성장, 수출증대 및 사이드·커튼 에어백등의 추가 장착으로 물량확대가 기대되어, 글로벌소싱 구매정책 등 가격인하 요인에도 불구하고 매출액 증가가 지속될 것으로 예상된다. 항공우주사업은 국산 항공기 개발 등 국내 항공산업의 발달과 더불어 성장이 예상되며 협소한 국내 시장 극복을 위해 그동안 개발된 정밀가공 기술을 바탕으로 수출분야에도 적극적으로 임하고 있다.

(3) 경기변동의 특성

당사의 사업은 전체적으로 경기변동에 둔감한 편이나, 민수 분야인 산업용화학은 국내 건설경기에 민감하며, 연화 사업 및 인플레이터 사업은 종합경기와 연동되는 특성을 보인다. 방산부문의 경우는 경기의 직접적인 영향보다는 정부예산의 증감이 가장 큰 영향을 주고 있다.

(4) 경쟁요소

산업용화학의 경우 당사는 수십년간 축적해온 기술과 노하우를 바탕으로 품질/ 원가 경쟁력을 확보하여, 시장지배적인 위치를 점하고 있다. 한편 위험물로 인식되는 제품의 특성과 총포도검화학류등단속법에 의한 규제 등에 의해, 시장 진입장벽이 일부 존재하고 있다. 방산부문은 향후 제도변화에 따른 대외환경에 많은 변화가 예상된다, 현재까지는 정부가 주수요자이며 품목별로 전문/계열화 업체가 지정되어 있어 다른 국내업체의 시장진입은 쉽지 않으며, 국내 탄약 시장규모가 협소하기 때문에 해외 우수업체의 진입은 어려울 것이다.

(5) 자원조달상의 특성

화학류 원자재는 대부분 국내에서 조달이 이루어지므로 수급상 비교적 안정적이다. 한편, 주요 원재료인 암모니아는 국제가격에 환율이 연동되어 있으며, 초안의 경우 환율과 나프타가에 연동되어 있다.

(6) 관련법령 또는 정부의 규제 등

- 총포도검화학류등단속법
- 방위사업법

나. 회사의 현황

(1) 영업개황 및 사업부문의 구분

(가) 영업개황

산업용화학은 정부의 SOC사업 예산 비중축소로 인한 수요감소 및 시장경쟁 심화라는 수익악화 요인을 원가절감 노력을 통하여 극복해 나가고 있다. 방산부문은 기존의 재래식탄약 중심에서 정밀유도무기체계로의 전환을 모색하고 있다. MLRS사업, 신형/정밀탄약 개발, 유도무기사업 등 신규개발품의 매출실현이 기대되고 있으며, 향후에도 지속적인 연구개발 역량 강화를 통해 첨단무기체계 중심의 종합방산업체로서 성장이 기대된다. 또한, 인플레이터사업은 차량 충돌시 전달되는 충격을 감지하여 에어백을 부풀리는 Gas발생기를 제조하는 화학 응용사업으로서, 부품 국산화 및 시장 점유율 증대를 통하여 매출액을 증대 하고자 노력하고 있으며, 항공우주사업은 T-50 고등훈련기에 장착되는 유압부품의 양산, KHP 한국형헬기 개발사업 참여 및 영국 Claverham 社와 B787 국제공동개발 참여 등을 통하여 항공사업 핵심기술을 축적해 나가고 있다.

2008년 1분기 말 화학 부문 총 매출액은 95,430백만원(내부매출 포함시 99,513백만원)을 달성하였습니다.

(나) 공시대상 사업부문의 구분

(단위 : 백만원)

사업부문	사업내용	매출액	매출비중	주요제품
------	------	-----	------	------

화학부문	산업용화학	44,307	46.4%	폭약류, 뇌관류, 기초화학제품, 연화 등
	방산사업	36,443	38.2%	방산품, 항공기부품 등
	기타	14,680	15.4%	자동차에어백용 인플레이터 등
	계	95,430	100.0%	

* 매출액은 내부매출 4,083백만원 제외 금액임.(포함시 99,513백만원)

(2) 시장점유율 등

사업내용	2008년 1분기	2007년	2006년	2005년	비 고
산업용화학	약75%	약75%	약75%	약75%	주요 경쟁업체 시장점유율 약 25%('07년)
인플레이터	약30%	약30%	약30%	약30%	주요 경쟁업체 시장점유율 약 35%('07년)

※ 당사 및 경쟁업체의 시장점유율 자료의 확보 어려움 등 객관적으로 검증된 자료는 아니며 당사의 추정 자료임.

※ 방산사업에 대한 시장점유율은 국가보안상 표시하지 않음.

(3) 시장의 특성

산업용화학사업은 화학의 특성상 제조, 운반, 보관, 사용에 법령의 엄격한 제한을 받고 있으며 위험물에 내재되어 있는 리스크 등으로 인해 시장진입장벽이 일부 존재하고 있다. 방산부문은 주수요자가 정부로서 품목별로 전문/계열화 업체가 지정되어 있어 신규진입이 어려우며 대내외 국방환경 및 국방예산 증감 등 정부의 정책변화에 따라 영업환경의 변화가 크며, 인플레이터는 신규차종 개발시부터 판매제품이 결정되는 특성이 있어 모듈업체 및 완성차업체와의 협력관계가 필수적이다.

(4) 신규사업 등의 내용 및 전망

제조업 부문과 관련, 당해 사업연도에 새로이 추진하였거나 공시일 현재 이사회 결의 등을 통하여 향후 새로이 추진하기로 구체화된 신규사업은 없음.

(5) 조직도

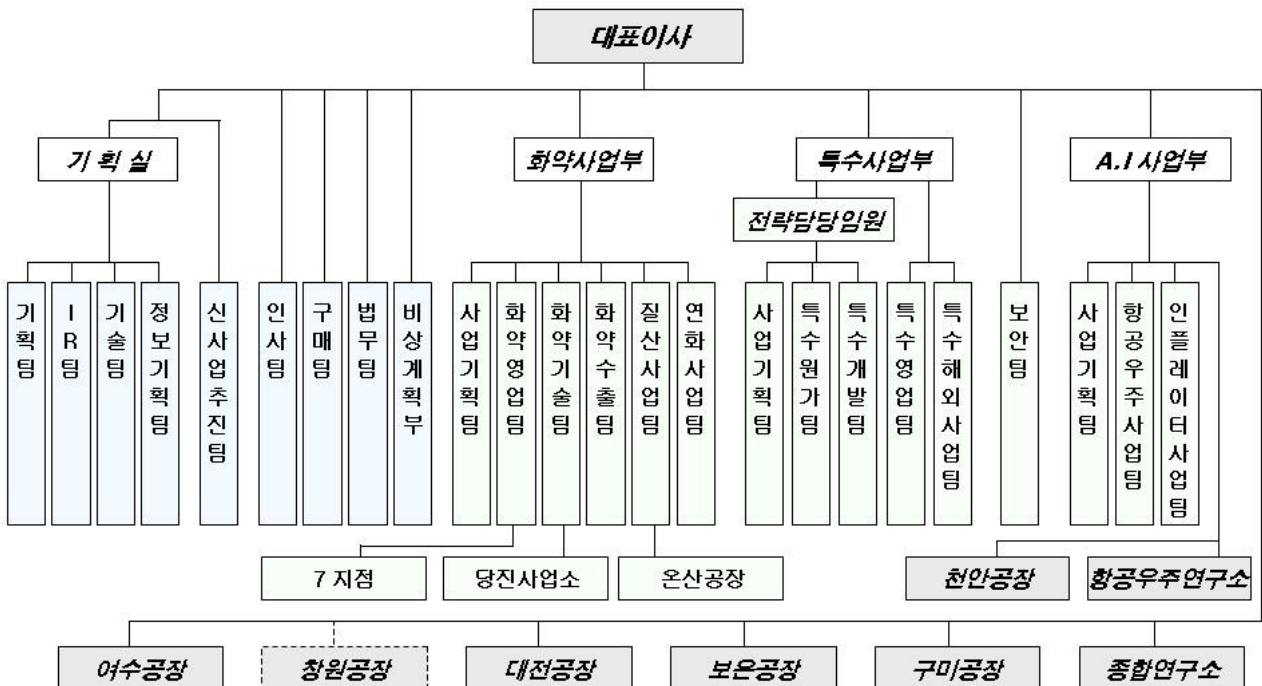

[조직도 (2008년 1분기)]

다. 자회사의 사업현황

(1) 자회사가 속한 업계의 현황

- 해당사항 없음
- (2) 자회사의 영업현황
 - 해당사항 없음
- (3) 자회사의 영업실적
 - 해당사항 없음

2. 주요 제품 및 원재료 등

가. 주요 제품 등의 현황

(단위 : 백만원)

사업부문	매출유형	품 목	구체적용도	주요상표등	매출액(비율)
산업용 화약	제품	화약, 폭발압접	건설발파, 화약응용	뉴마이트	44,307 (46.43%)
	상품 용역	질산, 연화	원재료, 연화	플러스	
방산품/항공기부품	제품	방산품	방위산업용	-	26,766 (28.04%)
	제품	기계부품	항공기용 유압부품	(주)한화	9,677 (10.14%)
인플레이터	제품 상품	인플레이터	자동차 에어백	(주)한화	14,447 (15.14%)
기 타	용역 기타	임대매출	-	-	233 (00.25%)
계	-	-	-	-	95,430 (100.0%)

* 내부매출(4,083백만원)제외 (포함시 99,513백만원)

나. 주요 제품 등의 가격변동추이

(단위 : 원)

품 목		제 57기 1분기	제 56기 연간	제 55기 연간	비고
메가마이트플러스 (25mm, 20Kg)	내수	58,400	58,400	58,400	-
	수출	-	-	-	-
메가맥스 (32mm, 20Kg)	내수	54,100	54,100	54,100	-
	수출	-	-	-	-
뉴마이트플러스 I (25mm, 20Kg)	내수	50,700	50,700	50,700	-
	수출	-	-	-	-
뉴마이트플러스 II (25mm, 20Kg)	내수	53,600	53,600	53,600	-
	수출	-	-	-	-
MS 뇌관 (2m, 발)	내수	1,360	1,360	1,360	-
	수출	-	-	-	-
인플레이터(운전석용)	내수	17,206	17,994	19,090	-
	수출	-	-	-	-
인플레이터(조수석용)	내수	28,063	27,343	28,780	-
	수출	-	-	-	-

(1) 산출기준

- 산출대상 : 대표품목 (단, 방산품은 국가보안상 제외)
- 산출 방법 : 공장도 판매가 기준(제품 판매량에 따른 할인 등으로 가격변동 가능성 있음.)
- 산출 단위 : 폭약류 25mm/20kg, 뇌관류 2m/발

(2) 주요 가격변동원인

- 물가상승 및 주요원재료(암모니아 등)가격변동 및 환율에 따라 변동가능성 있음.

다. 주요 원재료 등의 현황

(단위 : 억원)

사업부문	매입유형	품 목	구체적용도	매입액	비 율	비 고
화약부문	원재료	암모니아	화약원료	42	6%	-
	상품	인플레이터	상품판매	66	10%	TRW
	원재료	기타	제품원료	556	82%	-
	상품		상품판매	18	2%	-
	계	-	-	682		-

라. 주요 원재료 등의 가격변동추이

(단위 : 원)

품 목	제 57기 1분기	제 56기 연간	제 55기 연간
암모니아	440	321	343

3. 생산 및 설비에 관한 사항

가. 생산능력 및 생산능력의 산출근거

(1) 생산능력

(단위 : 억원)

사업 부문	품 목	사업소	제 57기 1분기	제 56기 연간	제 55기 연간
화약 부문	산업용 폭약류	보은 외	490	1,941	1,868
	기 타	여수 외	1,210	5,725	5,188
	계		1,700	7,666	7,056

(2) 생산능력의 산출근거

(가) 산출방법 등

- 당사가 생산가능한 품목군중 당기 누적 실제생산품목의 비율대로 1일 12시간 작업시 생산가능한 금액임.
- 최대가동시간

사업부문	산 출 방 법
화약부문	1일 12시간, 작업일수 5일/주 기준

(나) 평균가동시간

사업부문	평균가동시간
화약부문	1일 10시간 × 월평균 가동일수 20일 × 12개월

나. 생산실적 및 가동률

(1) 생산실적

(단위 : 억원)

사업 부문	품 목	사업소	제 57기 1분기	제 56기 연간	제 55기 연간
화약 부문	산업용폭약류	보은 외	432	1,687	1,637
	기 타	여수 외	969	4,638	4,118
	계		1,401	6,325	5,755

(2) 당해 사업연도의 가동률

(단위 : 천 M-Hr)

사업소(사업부문)		가동가능시간	실제가동시간	평균가동률
화약 부문	여수	314	262	83%
	대전	186	139	75%
	보은	409	344	84%
	천안	63	61	97%
	구미	161	118	73%
	기타	30	30	100%
합 계		1,163	954	82%

※ 당해가동가능시간은 각 사업소별 생산팀이 일 12시간 가동시의 시간임.
 당해실제가동시간은 각사업소별 생산팀의 실제투입시간임.
 사업부문에서 기타는 온산공장, 당진사업소, 화약 제천/동해지점의 가동율을 표시

다. 생산설비의 현황 등

(1) 생산설비의 현황

[자산항목 : 토지]

(단위 : m2, 백만원)

사업 부문	사업소	소유형태	소재지	구분(면적)	기초 장부가액	당기증감		당기상각	당기 장부가액	비고 (공시지가)
						증가	감소			
화약 부문	본사/지점	자가보유	서울등	788,716	21,760	507			22,267	21,821
	여수공장	자가보유	여수	2,005,000	52,284	1			52,285	57,797
	동해공장	자가보유	동해	81,719	123				123	176
	창원공장	자가보유	창원	54,447	10,453				10,453	16,878
	제천공장	자가보유	제천	207,315	1,942				1,942	5,353
	대전공장	자가보유	대전	1,162,581	13,354	48	20		13,382	41,725
	보은공장	자가보유	보은	3,979,664	25,705	22			25,727	35,412
	천안공장	자가보유	천안	19,671	1,955				1,955	4,616
	구미공장	자가보유	구미	65,312	7,473	651			8,124	8,913
온산공장	자가보유	울산	24,904	1,864				1,864	2,825	
계				8,389,329	136,913	1,229	20	0	138,122	195,516

[자산항목 : 건물]

(단위 : m2, 백만원)

사업부문	사업소	소유형태	소재지	구분(면적)	기초 장부가액	당기증감		당기상각	당기 장부가액	비고 (지방세 과세시가표준액)
						증가	감소			
화약부문	본사/지점	자가보유	서울등	6,205	3,117	1,452		41	4,528	876
	여수공장	자가보유	여수	95,051	9,737	2,761		160	12,338	10,095
	동해공장	자가보유	동해	916	1,863		1	14	1,848	364
	창원공장	자가보유	창원	11,535	2,825			26	2,799	1,877
	제천공장	자가보유	제천	1,941	1,757			19	1,738	215
	대전공장	자가보유	대전	54,448	43,330	114	25	310	43,109	12,400
	보은공장	자가보유	보은	53,338	61,796	815		519	62,092	11,703
	천안공장	자가보유	천안	9,560	2,579	1		26	2,554	1,376
	구미공장	자가보유	구미	21,463	6,606	3,841		76	10,371	5,035
온산공장	자가보유	울산	3,000	3,177		1	24	3,152	502	
계				257,457	136,787	8,984	27	1,215	144,529	44,443

[자산항목 : 구축물]

(단위 : 백만원)

사업 부문	사업소	소유형태	소재지	구분	기초 장부가액	당기증감		당기상각	당기 장부가액	비고
						증가	감소			
화약 부문	본사/지점	자가보유	서울등	-	3,951	2,842		99	6,694	
	여수공장	자가보유	여수	-	6,638	141		159	6,620	
	동해공장	자가보유	동해	-	1,343	38	1	18	1,362	
	창원공장	자가보유	창원	-	52			3	49	
	제천공장	자가보유	제천	-	1,514	13	12	18	1,497	
	대전공장	자가보유	대전	-	13,405			169	13,236	
	보은공장	자가보유	보은	-	26,281	41	1	488	25,833	
	천안공장	자가보유	천안	-	176	5		5	176	
	구미공장	자가보유	구미	-	569			21	548	
	온산공장	자가보유	울산	-	10,538			145	10,393	
계				-	64,467	3,080	14	1,125	66,408	

[자산항목 : 기계장치]

(단위 : 백만원)

사업 부문	사업소	소유형태	소재지	구분	기초 장부가액	당기증감		당기상각	당기 장부가액	비고
						증가	감소			
화약	본사/지점	자가보유	서울등	-	98	69	1	7	159	
	여수공장	자가보유	여수	-	7,259	7,458	1	816	13,900	
	동해공장	자가보유	동해	-	125			6	119	
	창원공장	자가보유	창원	-	706		3	51	652	
	제천공장	자가보유	제천	-	87			8	79	
	대전공장	자가보유	대전	-	12,447	505	1	1,110	11,841	
	보은공장	자가보유	보은	-	29,002	2,406		2,233	29,175	
	천안공장	자가보유	천안	-	6,982	843		202	7,623	
	구미공장	자가보유	구미	-	1,436	49	3	87	1,395	
	당진공장	자가보유	당진	-	104	36		9	131	
온산공장	자가보유	울산	-	10,772			295	10,477		
계				-	69,018	11,366	9	4,824	75,551	

[자산항목 : 차량운반구]

(단위 : 백만원)

사업 부문	사업소	소유형태	소재지	구분	기초 장부가액	당기증감		당기상각	당기 장부가액	비고
						증가	감소			
화약 부문	본사/지점	자가보유	서울등	-	1,075	140	9	112	1,094	
	여수공장	자가보유	여수	-	354	4		34	324	
	동해공장	자가보유	동해	-	237			15	222	
	창원공장	자가보유	창원	-	18	1		2	17	
	제천공장	자가보유	제천	-	470			48	422	
	대전공장	자가보유	대전	-	336	29		32	333	
	보은공장	자가보유	보은	-	411			46	365	
	천안공장	자가보유	천안	-	12			2	10	
	구미공장	자가보유	구미	-	75		1	5	69	
	당진공장	자가보유	당진	-	20			2	18	
	온산공장	자가보유	울산	-	4			1	3	
계				-	3,012	174	10	299	2,877	

[자산항목 : 소모성공기구 및 비품]

(단위 : 백만원)

사업 부문	사업소	소유형태	소재지	구분	기초장부가액	당기증감		당기상각	당기 장부가액	비고
						증가	감소			
화약 부문	본사/지점	자가보유	서울등	-	1,546	41		140	1,447	
	여수공장	자가보유	여수	-	1,025	25		94	956	
	동해공장	자가보유	동해	-	4			1	3	
	창원공장	자가보유	창원	-	2,234	139	1	206	2,166	
	제천공장	자가보유	제천	-	25			4	21	
	대전공장	자가보유	대전	-	3,334	474	2	371	3,435	
	보은공장	자가보유	보은	-	2,598	69		239	2,428	
	천안공장	자가보유	천안	-	1,405	158		166	1,397	
	구미공장	자가보유	구미	-	651	10		61	600	
	당진공장	자가보유	당진	-	0			0	0	
온산공장	자가보유	울산	-	42			5	37		
계				-	12,864	916	3	1,287	12,490	

(2) 설비의 신설·매입 계획 등

(가) 진행중인 투자

(단위 : 억원)

사업부문	구분	투자 기간	투자대상자산	투자효과	총투자액	기투자액	향후 투자액	비고
화약 부문	신관공장 통합	2007년~2008년	공장통합	물류비용절감 및 생산성향상	93	78	15	-
	기타	2006년~2008년	기계장치외	생산능력확보 및 유지	396	360	36	-
	공장이전	2008년~2010년	공장이전	생산성향상	315	109	206	-
합 계				-	804	547	257	-

(나) 향후 투자계획

- 해당사항 없음

(단위 :)

사업 부문	계획 명칭	예상투자총액		연도별 예상투자액			투자효과	비고
		자산 형태	금액	제XX기	제XX기	제XX기		
-	-	-	-	-	-	-	-	-
	소 계		-	-	-	-	-	-
	-	-	-	-	-	-	-	-
	소 계		-	-	-	-	-	-
합 계			-	-	-	-	-	-

4. 매출에 관한 사항

가. 매출실적

(단위 : 백만원)

사업 부문	매출유형	품 목		제57기 1분기	제 56기 1분기	제56기 연간	
화학 부문	제품	산업용화학 방위산업 질산 등 기타	수출	4,477	5,538	29,117	
			내수	73,371	75,573	556,518	
			소계	77,848	81,111	585,635	
	상품	인플레이터 액세서리 암모니아 등	수출	4,011	3,096	14,154	
			내수	12,932	12,574	42,995	
			소계	16,943	15,670	57,149	
	기타	기타	수출	-	-	-	
			내수	639	652	3,719	
			소계	639	652	3,719	
	합 계			수출	8,488	8,634	43,270
				내수	86,942	88,799	603,233
				소계	95,430	97,433	646,503

※ 부문간 내부매출 포함시

(단위 :백만원)

구 분	제 57기 1분기	제 56기 1분기	제 56기 연간
매출액	99,513	98,190	657,739

나. 판매경로 및 판매방법 등

(1) 판매조직

○화학부문(2008년 3월말 현재)

사 업 부	조 직
화학사업	화학영업팀
	질산사업팀
	연화사업팀
특수사업	특수영업팀
	특수해외사업팀
인플레이터	인플레이터사업팀
항공우주	항공우주사업팀

(2) 판매경로

○ 화학부문

산업용화학 : 직판(22%) 및 대리점(78%)

방위산업제품 : 직판 100%

인플레이터 : 직판 100%

(3) 판매방법 및 조건

○ 화학부문 : 현금판매와 신용판매(어음) 병행

(4) 판매전략

○ 화학부문 : 유통비용 개선 및 시장점유율 유지

5. 수주상황

- 화학부문의 수주상황은 국가 보안상 기재 생략함.

(단위 :)

품 목	수주일자	납 기	수주총액		기납품액		수주잔고	
			수 량	금 액	수 량	금 액	수 량	금 액
-	-	-	-	-	-	-	-	-
합 계			-	-	-	-	-	-

6. 파생상품 등에 관한 사항

가. 파생상품계약 체결 현황

- 도소매업 참조.

나. 리스크 관리에 관한 사항

- 도소매업 참조.

7. 경영상의 주요계약 등

- 해당사항 없음.

8. 연구개발활동

가. 연구개발활동의 개요

(1) 연구개발 담당조직

부 문	조 직 형 태	조 직 명	주요 추진 내용 및 운영현황
화학부문	연구소	(주)한화 종합연구소 (주)한화 항공기술연구소	국가안보상 기재 제외 항공기 유압부품, 항공기 연료펌프 등

※ 당사의 연구개발활동을 담당하는 별도의 법인은 없음.

(2) 연구개발비용

(단위 :백만원)

과 목	제57기 1분기	제56기	제55기	비 고
원 재 료 비	1,542	3,815	3,577	
인 건 비	1,023	3,490	5,070	
감 가 상 각 비	71	476	722	
위 탁 용 역 비	254	557	-	
기 타	3,547	20,723	6,874	
연구개발비용 계	6,437	29,061	16,243	
회계처리	판매비와 관리비	210	191	96
	제조경비	2,270	13,443	5,477
	개발비(무형자산)	3,957	15,427	10,670
연구개발비 / 매출액 비율 [연구개발비용계÷당기매출액×100]	6.7%	4.5%	2.7%	

나. 연구개발 실적

- 방산관련 연구개발사항은 군사 대외비사항임.

9. 기타 투자이사결정에 필요한 사항

가. 외부자금조달 요약표

[국내조달]

(단위 : 백만원)

조 달 원 천	기초잔액	신규조달	상환등감소	기말잔액	비 고
은 행	789,826	808,451	632,782	965,495	-
보 험 회 사	25,000	-	25,000	-	-
종합금융회사	10,000	30,000	30,000	10,000	-
여신전문금융회사	-	-	-	-	-
상호저축은행	-	-	-	-	-
기타금융기관	-	2,781	-	2,781	-
금융기관 합계	824,826	841,232	687,782	978,276	-
회사채 (공모)	706,910	122,675	120,000	709,585	-
회사채 (사모)	93,750	-	30,250	63,500	-
유 상 증 자 (공모)	-	-	-	-	-
유 상 증 자 (사모)	-	-	-	-	-
자산유동화 (공모)	-	-	-	-	-
자산유동화 (사모)	-	-	-	-	-
기 타	50,000	205,000	185,000	70,000	-

조달원천	기초잔액	신규조달	상환등감소	기말잔액	비고
자본시장 합계	850,660	327,675	335,250	843,085	-
주주·임원·계열회사차입금	-	-	-	-	-
기타	-	-	-	-	-
총계	1,675,486	1,168,907	1,023,032	1,821,361	-

(참고) 당기 중 회사채 총발행액

공모 : 120,000백만원

사모 : -백만원

[해외조달]

(단위 : 백만원)

조달원천	기초잔액	신규조달	상환등감소	기말잔액	비고
금융기관	-	-	-	-	-
해외증권(회사채)	56,292	3,210	-	59,502	-
해외증권(주식등)	-	-	-	-	-
자산유동화	-	-	-	-	-
기타	-	-	-	-	-
총계	56,292	3,210	-	59,502	-

나. 최근 3년간 신용등급

(회사 전체에 대한 사항임)

[회사채]

평가일	평가대상 유가증권 등	평가대상 유가증권의 신용등급	평가회사 (신용평가등급범위)	평가구분
05-02-14	회사채	BBB	한국신용정보(주) (AAA ~ D)	본평정
05-07-13	회사채	BBB	한국신용정보(주) (AAA ~ D)	정기평정
05-08-23	회사채	BBB	한국신용정보(주) (AAA ~ D)	본평정
06-02-27	회사채	BBB	한국신용정보(주) (AAA ~ D)	본평정
06-07-10	회사채	BBB	한국신용정보(주) (AAA ~ D)	정기평정
06-12-06	회사채	BBB+	한국신용정보(주) (AAA ~ D)	본평정
07-05-08	회사채	BBB+	한국신용정보(주) (AAA ~ D)	정기평정
07-06-22	회사채	BBB+	한국신용정보(주) (AAA ~ D)	본평정
07-09-19	회사채	BBB+	한국신용정보(주) (AAA ~ D)	본평정
08-02-27	회사채	A-	한국신용정보(주) (AAA ~ D)	본평정

평가일	평가대상 유가증권 등	평가대상 유가증권의 신용등급	평가회사 (신용평가등급범위)	평가구분
05-02-14	회사채	BBB	한국기업평가(주) (AAA ~ D)	본평정
05-07-22	회사채	BBB	한국기업평가(주) (AAA ~ D)	정기평정
05-08-24	회사채	BBB	한국기업평가(주) (AAA ~ D)	본평정
06-02-27	회사채	BBB	한국기업평가(주) (AAA ~ D)	본평정
06-06-30	회사채	BBB	한국기업평가(주)	정기평정

평가일	평가대상 유가증권 등	평가대상 유가증권의 신용등급	평가회사 (신용평가등급범위)	평가구분
			(AAA ~ D)	
06-12-06	회사채	BBB+	한국기업평가(주) (AAA ~ D)	본평정
07-04-26	회사채	BBB+	한국기업평가(주) (AAA ~ D)	정기평정
07-06-25	회사채	BBB+	한국기업평가(주) (AAA ~ D)	본평정
07-09-20	회사채	BBB+	한국기업평가(주) (AAA ~ D)	본평정
08-02-26	회사채	A-	한국기업평가(주) (AAA ~ D)	본평정

[기업어음]

평가일	평가대상 유가증권 등	평가대상 유가증권의 신용등급	평가회사 (신용평가등급범위)	평가구분
05-07-13	기업어음	A3	한국신용정보(주) (A1 ~ D)	본평정
06-01-20	기업어음	A3	한국신용정보(주) (A1 ~ D)	정기평정
06-07-10	기업어음	A3	한국신용정보(주) (A1 ~ D)	본평정
06-12-06	기업어음	A3+	한국신용정보(주) (A1 ~ D)	정기평정
07-05-08	기업어음	A3+	한국신용정보(주) (A1 ~ D)	본평정
07-06-22	기업어음	A3+	한국신용정보(주) (A1 ~ D)	정기평정
07-09-19	기업어음	A3+	한국신용정보(주) (A1 ~ D)	정기평정
08-02-27	기업어음	A2-	한국신용정보(주) (A1 ~ D)	정기평정

평가일	평가대상 유가증권 등	평가대상 유가증권의 신용등급	평가회사 (신용평가등급범위)	평가구분
05-07-22	기업어음	A3	한국기업평가(주) (A1 ~ D)	본평정
06-02-27	기업어음	A3	한국기업평가(주) (A1 ~ D)	정기평정
06-06-30	기업어음	A3	한국기업평가(주) (A1 ~ D)	본평정
06-12-06	기업어음	A3+	한국기업평가(주) (A1 ~ D)	정기평정
07-04-26	기업어음	A3+	한국기업평가(주) (A1 ~ D)	본평정
07-06-25	기업어음	A3+	한국기업평가(주) (A1 ~ D)	정기평정
07-09-20	기업어음	A3+	한국기업평가(주) (A1 ~ D)	정기평정
08-02-26	기업어음	A2-	한국기업평가(주) (A1 ~ D)	정기평정

※ 신용등급 체계 및 부여 의미

유가증권 종류별	국내신용등급체계	부여의미	비고
기업어음	A1	적기상환능력이 최고 수준이며, 그 안정성은 현단계에서 합리적으로 예측 가능한 장래의 환경변화에 영향을 받지 않을 만큼 높음.	A2부터 B까지는 동일 등급내에서 세분하여 구분할 필요가 있는 경우 "+" 또는 "-"의 기호를 부여할 수 있음.
	A2	적기상환능력이 우수하지만, 그 안정성은 A1등급에비하여 다소 열등한 요소가 있음.	
	A3	적기상환능력이 양호하지만, 그 안정성은 급격한 환경변화에 따라 다소의 영향을 받을 가능성이 있음.	
	B	최소한의 적기상환능력은 인정되나, 그 안정성은 환경변화로 저하될 가능성이 있어 투기적인 요소를 내포하고 있음.	
	C	적기상환능력 및 그 안정성이 매우 가변적이어서 투기적 요소가 강함.	
	D	현재 채무불이행 상태에 있음.	
회사채	AAA	원리금 지급확실성이 최고 수준임.	AA부터 B까지는 동일 등급내에서 세분하여 구분할 필요가 있는 경우 "+" 또는 "-"의 기호를 부여할 수 있음.
	AA	원리금 지급확실성이 매우 높지만, AAA등급에 비하여 다소 낮은 요소가 있음.	
	A	원리금 지급확실성이 높지만, 장래의 환경변화에 따라 다소의 영향을 받을 가능성이 있음.	
	BBB	원리금 지급확실성이 있지만, 장래의 환경변화에 따라 저하될 가능성이 내포되어 있음.	
	BB	원리금 지급능력에 당면문제는 없으나, 장래의 안정성면에서는 투기적인 요소가 내포되어 있음.	
	B	원리금 지급능력이 부족하여 투기적임.	
	CCC	원리금의 채무불이행이 발생할 위험요소가 내포되어 있음.	
	CC	원리금의 채무불이행이 발생할 가능성이 높음.	
	C	원리금의 채무불이행이 발생할 가능성이 지극히 높음.	
	D	현재 채무불이행 상태에 있음.	

다. 기타 중요한 사항

(1) 신관공장의 통합 완료

생산 효율성 증대, 개발 시너지 창출 등을 목적으로 추진해온 신관공장의 구미통합작업이 성공적으로 완료되어, 4월 24일에 준공식을 실시하였으며, 전 공정이 정상 가동하고 있습니다.

(2) 천안공장 확장 이전 진행

항공기부품사업의 중장기 매출증대에 따른 생산능력 확보, 주공의 현 사업장 부지 수용에 의하여 결정된 천안공장의 아산테크로벨리 확장 이전이 2010년까지 완료를 목표로 계속 진행중에 있습니다.

(3) 선택(주) 합병

당사는 관성항법시스템(INS)에 소요되는 '자이로(GYRO)' 생산업체인 선택(주)의 지분(100%)을 (사)고등기술연구원 연구조합으로부터 인수하여, '08년 1월 이사회에서 1:0의 합병비율로 소규모 합병을 결의한 후, 4월 1일자로 흡수합병을 완료하였습니다.
(현재 종합연구소 조직에 편입 운영중)

(4) 예금보험공사 보유 대한생명보험(주) 주식에 대한 Call Option 행사

회사는 주주간 계약서상 약정사항에 따라 예금보험공사에 대한생명보험(주) 추가주식매수옵션 73,244,795주(10.32%)를 주당 2,274.65원에 행사하였으나 예금보험공사는 이에 대하여 2006년 7월 29일자(현지일자 7월 28일)로 주식매매계약과 주주간 계약서의 무효, 취소 및 원상회복 등을 구하는 국제중재 신청을 하였음을 회사에 통보하였습니다.

회사 또한 동일 날자로 대한생명보험(주) 추가주식매수옵션과 관련하여 예금보험공사를 상대로 옵션의무이행 및 손해배상 등을 청구하는 국제중재를 신청하였습니다.

II. 사업의 내용(도소매업)

1. 사업의 개요

가. 업계의 현황

(1) 산업의 특성

2008년 1분기 한국 전체 수출액은 995억불로서 전년동기 대비 17.5%를 초과한 실적을 달성하였다.

품목별로는 승용차가 81억불로서 전년동기 대비 4.5% (전체 비중의 8.1%) 증가한 반면 반도체는 가격 하락으로 인해 전년동기 대비 17.4% 감소한 77억불에 그쳤다. 선박은 전년의 증가 추세가 지속되어 전년동기 대비 15.4% 증가한 71억불의 실적을 달성하였다.

국가별로는 여전히 중국, 미국, 일본 세 나라가 40억불로 전체 수출실적의 40%를 차지하고 있다. 중국이 221억불로 비중 22.2%, 전년동기 대비 21% 증가하였고, 일본이 71억불로 비중 7.1%, 전년동기 대비 13.5% 증가한 반면, 미국은 111억불로 전년동기 대비 2.8% 감소하였다.

2008년 1분기 한국 전체 수입액은 1,054억불로 (전년동기 대비 28.2% 증가) 수출 증가세를 훨씬 상회하여 2007년 12월이후 4개월 연속 무역수지가 적자인 상황이다. 수입액 증가의 주된 원인은 수입의 가장 큰 비중을 차지하고 있는 원자재 가격의 급등으로 원유 등 연료 수입이 크게 늘어났으며, 곡물 가격 상승으로 인해 사료 등의 수입액도 크게 증가하였다.

품목별로는 원유가 203억불, 전체 비중의 19.3%, 전년동기 대비 60% 증가하였고 천연가스 및 나프타는 95억불로 전체 비중의 9.0%, 전년동기 대비 60% 증가하였으나, 반도체 및 장비는 86억불로 전년동기 대비 2.7% 감소하였다.

국가별 수입 실적은 중국, 일본, 미국 세 나라가 427억불로 전체 수입 실적의 40%를 차지하고 있다. 중국이 180억불로, 비중 17.0%, 전년동기 대비 27.4% 증가하였고, 일본이 154억불로 비중 14.6%, 전년동기 대비 13.8% 증가하였으며, 미국이 93억불로 비중 8.9%, 전년동기 대비 6.6% 증가한 실적을 보이고 있다.

특이할 사항은 사우디, UAE, 카타르, 쿠웨이트 등 산유국에 대한 수입이 크게 증가하여 사우디는 72억불 (전년동기 대비 61% - 이하 괄호안은 전년동기 대비 -), UAE가 46억불 (78%), 카타르가 34억불 (72%), 쿠웨이트가 29억불 (61%) 의 실적을 기록하였다.

1분기 이후 국제 경기는 유가의 지속적인 상승과 더불어 철, 금, 은과 같은 주요 원자재의 폭등세 및 농산물의 가격 상승 등으로 무역 환경은 계속 악화될 전망이다. 물론 자동차 및 선박 분야의 수출이 꾸준히 증가할 것으로 보이고, 원/달러 환율 상승으로 인해 수출 실적이 다소 증가할 것으로 예상되나, 원자재 가격 상승 등으로 인해 당분간은 무역수지 적자의 상황을 개선하기 어려울 것으로 보인다.

이 같은 상황에서 무역부문은 Global Enterprise로서의 도약을 위해 제품기획 및 생산부터 물류, 보험, 정보까지 아우르는 Organizing 역할을 제고하며, 삼국 거래를 확대화하고 수출 영업을 전문화 하는 등 거래 기능을 제고함과 동시에 인도, 러시아, 중남미, 아프리카 등 Emerging Market에 대한 교역 비중을 높이는 등 신시장을 개척함과 동시에, 해외 자원 개발 투자, 대형 Project 사업 수주, 유망 시장 현지 법인 설립 추진 등을 통해 신규 수익원을 확보하는 등 무역 상사의 역할을 재정립하여 사업영역을 지속 확장해 나가고 있다.

※ 상기 수치는 한국무역협회 홈페이지(www.kita.net)내 '무역정보 - 무역통계 - 한국무역' 에서 인용함

(2) 산업의 성장성

o 한국 전체 주요 국가별 수출 추이

(단위 : 백만불,%)

국 가	2008년 1분기		2007년		2006년		2005년		2004년	
	실 적	증가율(%)	실 적	증가율(%)	실 적	증가율(%)	실 적	증가율(%)	실 적	증가율(%)
중국	22,058	21%	81,985	18%	69,459	12%	61,915	24%	49,763	42%
미국	11,079	-3%	45,766	6%	43,184	4%	41,343	-4%	42,849	25%
일본	7,086	14%	26,370	-1%	26,534	10%	24,027	11%	21,701	26%
홍콩	4,365	1%	18,654	-2%	18,979	22%	15,531	-14%	18,127	24%
대만	2,997	-3%	13,027	0%	12,996	20%	10,863	10%	9,844	40%
독일	3,054	12%	11,543	15%	10,056	-2%	10,304	24%	8,334	49%
싱가포르	3,985	51%	11,949	26%	9,489	28%	7,407	31%	5,654	22%
영국	1,552	-12%	6,870	22%	5,635	6%	5,339	-3%	5,516	35%
기타	43,328	27%	155,325	20%	129,133	20%	107,690	17%	92,057	29%
합계	99,504	18%	371,489	14%	325,465	14%	284,419	12%	253,845	31%

※ 상기 수치는 한국무역협회 홈페이지(www.kita.net)內 '무역정보 - 무역통계 - 한국무역 ' 에서 인용함.

o 한국 전체 주요 국가별 수입 추이

(단위 : 백만불,%)

국 가	2008년 1분기		2007년		2006년		2005년		2004년	
	실 적	증가율(%)	실 적	증가율(%)	실 적	증가율(%)	실 적	증가율(%)	실 적	증가율(%)
일본	15,393	14%	56,250	8%	51,926	7%	48,403	5%	46,144	27%
중국	17,958	27%	63,028	30%	48,557	26%	38,648	31%	29,585	35%
미국	9,340	7%	37,219	11%	33,654	10%	30,586	6%	28,783	16%
사우디	7,156	61%	21,164	3%	20,552	28%	16,106	36%	11,800	27%
U.A.E.	4,611	78%	12,656	-2%	12,931	29%	10,018	37%	7,290	27%
호주	3,628	15%	13,232	17%	11,309	15%	9,859	33%	7,438	26%
독일	3,595	12%	13,534	19%	11,365	16%	9,774	15%	8,486	24%
인도네시아	3,390	59%	9,114	3%	8,849	8%	8,184	29%	6,368	22%
기타	40,376	33%	130,649	19%	110,240	23%	89,660	14%	78,569	25%
합계	105,448	28%	356,846	15%	309,383	18%	261,238	16%	224,463	26%

※ 상기 수치는 한국무역협회 홈페이지(www.kita.net)內 '무역정보 - 무역통계 - 한국무역 ' 에서 인용함.

(3) 경기변동의 특성

- o 수출시장 : 국제 금리, 제품의 수급 상황과 함께 중국, 미국, 일본, 유럽 등 주요 수출국의 경기변동에 민감하다. 특히 국제 가격 및 주요 통화의 환율 변화 등은 단기간에 수출시장에 큰 영향을 미친다.
- o 수입시장 : 비철금속, 철강, 화학, 베어링, 공압기기 등의 산업 기초원자재는 국내외 경기변동, 수급상황과 더불어 국내 Maker들의 가격 정책 및 제품 수급 정책 등이 시장 변화의 민감한 변수이며, 축산, 제지, 수지가공품, 생활물자 품목 등의 소비재 품목은 국내 경기이외에 제품 선호도 및 Brand 인지도 등과 같은 중간 유통상과 최종 소비자들의 성향도 수입 시장의 주요한 변수 중 하나이다.

(4) 경쟁요소

- o 환율, 원자재 가격 동향, 임금, 금리, 물류 등이 수출입시장의 주요한 경쟁요소임
- o FTA와 같은 지역주의의 확대로 국가간 경쟁이 격화됨.
- o 자본력을 바탕으로 한 Trader들이 시장을 주도하고 있어 중소기업 유통상들의 기존 시장 진입이 다소 어려움.

(5) 관련법령 또는 정부의 규제 등

- 특이사항 없음

나. 회사의 현황

(1) 영업개황 및 사업부문의 구분

(가) 영업개황

당사는 2008년 1분기 삼국거래 포함 수출 실적이 5,960억원, 내수판매 실적은 2,568억원으로 전체 매출실적이 8,527억원을 달성하여 전년동기 5,433억년대비 57% 증가하였다.

수출/삼국 분야는 연료유, 석유화학 수출 실적 호조로 전년동기대비 53% 증가하였고, 내수 분야는 철강, 비철금속 등 금속분야 및 화학 분야 판매 증가로 전년동기 대비 67% 증가하였다.

(나) 공시대상 사업부문의 구분

(단위 : 백만원)

구분	사업내용	2008년 1분기 매출액	비중
유화사업	연료유·석유 및 석유화학 제품의 수출입 및 내수영업	420,278	49%
금속사업	비철금속, 철강제품의 수출입 및 내수영업	142,058	17%
기타	기계, 합성수지, 농축산품 등의 수출입 및 내수영업	290,409	34%
합계		852,744	100%

※ 57기 1분기 부문간 내부매출 제외
(내부매출금액인 167백만원 (기타 에 포함) 포함시 852,911백만원)

(2) 시장점유율 등

<종합상사 수출실적 비교>

(단위 : 백만불)

구분	2008년 1분기		2007년		2006년		2005년	
	실적	점유율(%)	실적	점유율(%)	실적	점유율(%)	실적	점유율(%)
한국전체	99,504	100%	371,489	100.00%	325,465	100.00%	284,419	100.00%
대상사계	-	-	22,868	6.16%	19,752	6.07%	19,881	6.99%
당사	558	0.56%	1,672	0.45%	1,100	0.34%	915	0.32%
삼성	-	-	2,188	0.59%	1,891	0.58%	1,896	0.67%
L G	-	-	1,551	0.42%	1,930	0.59%	3,201	1.13%
현대	-	-	1,323	0.36%	1,045	0.32%	975	0.34%
대우	-	-	4,218	1.14%	3,873	1.19%	3,074	1.08%
S K	-	-	7,777	2.09%	6,510	2.00%	6,361	2.24%
효성	-	-	3,227	0.87%	2,646	0.81%	2,468	0.87%
쌍용	-	-	912	0.25%	757	0.23%	991	0.35%

※ 상기 수치는 한국무역협회 홈페이지(www.kita.net)內 '무역정보 - 무역통계 - 한국무역' 에서 인용한 것으로 2008년 1분기의 타사 데이터는 아직 공시되지 않아 당사 수치만 기입함.

※ 상기 수치는 삼국수출을 제외한 직수출 금액임

<국가 전체 교역규모 대비 당사 교역량 비중>

(단위 : %)

무역부문	2008년 1분기	2007년	2006년	2005년
수출	0.56%	0.45%	0.34%	0.32%
수입	0.24%	0.13%	0.11%	0.13%
수지	-	8.17%	4.72%	2.44%

※ 상기 수치는 한국무역협회 홈페이지(www.kita.net)內 '무역정보 - 무역통계 - 한국무역' 에서 인용함.

※ 2008년 1분기 당사의 수출입 및 무역수지 실적은 다음과 같음.
- 수출 558백만불, 수입 249백만불, 무역수지 309백만불 (삼국수출 제외)

※ 2008년 1분기 한국 전체 무역수지는 -59억불인 관계로 당사의 한국 전체 무역수지 대비 비중은 표시하지 않음

(3) 시장의 특성

2008년 1분기 당사의 직수출 실적은 558억불, 수입은 249억불로서 수출, 수입 모두 중국을 비롯한 동남아 지역의 비중이 여전히 큰 편이며, 2008년 1분기는 전년동기 대비하여 수출이 57%, 수입이 139% 증가하였다.

수출은 연료유를 비롯한 석유/유화제품의 수출이 크게 증가하였으며, 수입은 비철금속/철강 등의 품목이 큰 폭으로 증가하였다.

(4) 신규사업 등의 내용 및 전망

1. 당사는 미국 멕시코만 심해 4개 가스광구탐사사업에 참여하였습니다.
(관련공시일 : 2008년 2월 28일)

[내 용]

- 투자규모 : 10,371,247,200원
- 추진계획 및 일정

- 1) 개발기간 : 2008년 2월부터 2018년 2월 까지
- 2) 개발일정

가. 가스개발 대상지역의 사업추진 현황

- 탐사기간 : 계약일로부터 최대 10년(2018년 2월)
- 대상지역 개요
 - 위 치 : 미국 멕시코만 중부 해상
 - 면 적 : Diamond 사업 총 93km² (4개 광구, 23.3 km²/광구)
Emerald 사업 총 47km²(2개 광구)
Gold 사업 총 23km²(1개 광구)
Platinum 사업 총 23km²(1개 광구)
- 공동참여사 및 지분(운영사: Murphy사)
 - Diamond 사업 : Murphy 62.5%, 한국측 30%, Stephens 7.5%
 - Emerald 사업 : Murphy 55%, 한국측 30%, Stephens 15%
 - Gold 사업 : Murphy 30%, 한국측 20%, Stephens 15%,
Deep Gulf 35%
 - Platinum 사업 : Murphy 62.5%, 한국측 30%, Stephens 7.5%

○ 탐사현황

- 기취득된 3D 물리탐사 자료를 통해 유망성 확인
- 2008~2009년 기간 동안 각 사업별 탐사시추 예정

※ 상기 투자금액은 USD10,954천불을 결정일 매매기준율 (1USD = 946.80원)로 계산함.

2 당사는 호주 Moolarben 유연탄 광산개발사업에 투자를 추진하여 관련 해외법인을 현지에 설립하였습니다.

[내 용]

- 투자 규모 : 전체 대비 1% (A\$ 9백만-지분인수비) 규모
- 법인 설립 규모 : 자본금 4,379,137,870원
- ※ 상기 금액은 2008년 2월 25일 공시일 기준 금액이며,
1A\$= 875.74 (공시일자 기준 환율)으로 환산한 금액임
- 상세한 내용은 2008년 02월 25일자 당사 공시 내용 참조

(5) 조직도

대 표 이 사			기 획 인 사 팀		
			RM 팀		
			외 환 팀		
			법 무 팀		
			사 업 개 발 실		
			SN프로젝트팀		
유화사업부	금속사업부	기계사업부	물자사업부	화학사업부	영남사업부

다. 자회사의 사업현황

- (1) 자회사가 속한 업계의 현황
 - 해당사항 없음
- (2) 자회사의 영업현황
 - 해당사항 없음
- (3) 자회사의 영업실적
 - 해당사항 없음

2. 매출에 관한 사항

가. 주요 상품 등의 현황

(단위 : 백만원)

사업부문	품 목	매출액	비 율	매출총이익	비 율	비 고
유화사업	석유화학제품류	158,898	18.6%	5,718	15.2%	
석유사업	석유제품류	261,380	30.7%	4,702	12.5%	
상품사업	일반상품류	432,466	50.7%	27,203	72.3%	
합 계		852,744	100.0%	37,623	100.0%	

※ 제 57기 1분기 부문간 내부매출 제외
(내부매출금액 167백만원 포함시 852,911백만원)

나. 매출형태별 실적

(단위 : 백만원)

구 분		제 57 기 1분기		제 56 기 1분기		제 56 기 연간	
		매출액	비 율	매출액	비 율	매출액	비 율
수 출	상품매출	590,937	69.3%	387,282	71.3%	1,862,515	71.3%
	제품매출	4,203	0.5%	1,337	0.2%	13,029	0.5%
	대행매출	789	0.1%	862	0.2%	3,337	0.1%
	기 타	-	0.0%	-	0.0%	-	0.0%
	소 계	595,929	69.9%	389,481	71.7%	1,878,881	71.9%
내 수	상품매출	256,384	30.0%	153,729	28.3%	732,011	28.0%
	제품매출	-	0.0%	-	0.0%	-	0.0%
	대행매출	-	0.0%	-	0.0%	-	0.0%
	기 타	431	0.1%	78	0.0%	657	0.1%
	소 계	256,815	30.1%	153,807	28.3%	732,668	28.1%
합 계		852,744	100.0%	543,288	100.0%	2,611,549	100.0%

※ 제 57기 1분기 부문간 내부매출 제외
(내부매출금액 167백만원 포함시 852,911백만원)

다. 판매경로 및 판매방법 등

(1) 판매조직

구 분	내 용
유화사업부	· 연료유 및 석유제품 수출입 · 석유화학제품, 합성수지 수출입
금속사업부	· 철강제품 수출입 및 내수 · 특수제품 수출
기계사업부	· 베어링 수출입 및 내수 · 자동차 및 전동차 수출
물자사업부	· 축산물, 화훼 및 농산품 수출입 · 제지류 수출입 및 내수 · 유화가공제품 수출입
화학사업부	· 화공품 수출입 및 내수
영남사업부	· 화학·금속·철강 수출입 및 내수 · 베어링, 타이어, 복사지 내수
사업개발실	· 모래 수입 내수 · V2 (화상회의) Solution 내수

(2) 판매경로

구분	판매 경로
1. 수출	수출 order 접수 → 국내 구매 → 선적 → Buyer 인도
2. 내수	국내 Buyer 발굴 → 국내 또는 해외 구매 → 판매
3. 삼국거래	해외 Buyer offer 접수 → 제3국 공급선 발굴 → Buyer로 직접 인도

(3) 판매방법 및 조건

구분	내용
국내영업	현금 및 어음 판매
해외영업	거래처 신용조사를 통한 신용도를 고려하여 결제조건과 가격 조건결정 (일람불 또는 유산스 신용장 거래방식, D/A 조건 등)

(4) 판매전략

- o 해외영업 : 인도, 러시아 등 BRICs 지역 신규거래선 개발 및 해외 Network 확충을 통한 현지 Marketing 강화
- o 국내영업 : 산업원자재 분야 우위 지속, 판매 Infra 확충을 통한 영업력 강화 및 신규 품목의 지속 개발을 통한 수익력 향상

3. 형태별 매출현황

가. 상품매출

(1) 취급품목별 수출(매출)내역

(단위 : 백만원)

품목	구분	제 57 기 1분기		제 56 기 1분기		제 56 기 연간	
		금액	구성비	금액	구성비	금액	구성비
석유화학 제품	수출	154,371	18.2%	177,167	32.7%	555,808	21.4%
	매출	3,834	0.5%	-	0.0%	-	0.0%
석유제품	수출	261,292	30.8%	61,392	11.4%	290,053	11.2%
	매출	-	0.0%	7,046	1.3%	7,046	0.3%
일반상품	수출	175,274	20.7%	148,723	27.5%	1,016,654	39.2%
	매출	252,550	29.8%	146,682	27.1%	724,965	27.9%
합계		847,321	100.0%	541,011	100.0%	2,594,526	100.0%

※ 제 57기 1분기 부문간 내부매출 제외
(내부매출금액 167백만원 포함시 847,488백만원)

(2) 취급품목별 수입(매입)내역

(단위 : 백만원)

품목	구분	제 57 기 1분기		제 56 기 1분기		제 56 기 연간	
		금액	구성비	금액	구성비	금액	구성비
석유화학 제품	수입	40,546	4.7%	62,807	11.7%	256,352	10.2%
	매입	113,253	13.1%	108,225	17.7%	411,127	16.4%
석유제품	수입	70,308	8.2%	22,565	7.9%	315,452	12.6%
	매입	186,370	21.6%	42,923	19.3%	230,260	9.2%
일반상품	수입	242,950	28.3%	134,925	21.0%	574,798	22.9%
	매입	207,895	24.1%	139,943	22.4%	718,926	28.7%
합계		861,322	100.0%	511,388	100.0%	2,506,915	100.0%

(3) 거래지역별 수출(매출)내역

(단위 : 백만원)

품 목	구 분	상대국	금 액	구 성 비	비 고
석유화학 제품	수출	일본	28,653	3.4%	-
	수출	중국	36,219	4.3%	-
	수출	동남아시아	49,873	5.8%	-
	수출	중동	17,649	2.1%	-
	수출	북미	13,915	1.6%	-
	수출	유럽 등	8,062	1.0%	-
	매출	국내	3,834	0.5%	-
석유제품	수출	중국	34,154	4.0%	-
	수출	동남아시아	227,137	26.8%	-
	수출	기타	-	0.0%	-
	매출	국내	-	0.0%	-
일반상품	수출	중국	14,168	1.7%	-
	수출	동남아시아	33,816	4.0%	-
	수출	남미	5,471	0.6%	-
	수출	북미	9,070	1.1%	-
	수출	유럽	98,905	11.7%	-
	수출	아프리카 등	13,844	1.6%	-
	매출	국내	252,550	29.8%	-
합 계			847,321	100.0%	-

※ 제 57기 1분기 부문간 내부매출 제외
(내부매출금액 167백만원 포함시 847,488백만원)

(4) 거래지역별 수입(매입)내역

(단위 : 백만원)

품 목	구 분	상대국	금 액	구 성 비	비 고
석유화학 제품	수입	일본	6,872	0.8%	-
	수입	중국	10,933	1.3%	-
	수입	동남아시아	14,966	1.7%	-
	수입	북미	7,775	0.9%	-
	매입	국내	113,253	13.1%	-
석유제품	수입	중국	3,408	0.4%	-
	수입	동남아시아	64,669	7.6%	-
	수입	아시아(기타)	134	0.0%	-
	수입	북미	2,097	0.2%	-
	매입	국내	186,370	21.6%	-
일반상품	수입	일본	28,504	3.3%	-
	수입	중국	164,785	19.2%	-
	수입	동남아시아	14,635	1.7%	-
	수입	중동	5,086	0.6%	-
	수입	북미	19,713	2.3%	-
	수입	유럽	7,205	0.8%	-
	수입	남미 등	3,022	0.4%	-
	매입	국내	207,895	24.1%	-
합 계			861,322	100.0%	-

나. 제품매출

(단위 : 백만원)

제 품 명	제 57 기 1분기		제 56 기 1분기		제 56 기 연간	
	금 액	비 율	금 액	비 율	금 액	비 율
방산품	4,203	100.0%	1,337	100.0%	13,029	100.0%
합 계	4,203	100.0%	1,337	100.0%	13,029	100.0%

다. 대행매출

(1) 취급품목별 수출(매출)내역

(단위 : 백만원)

품 목	구 분	제 57 기 1분기		제 56 기 1분기		제 56 기 연간	
		금 액	구 성 비	금 액	구 성 비	금 액	구 성 비
석유화학 제품	수 출	693	87.8%	731	84.8%	2,912	87.3%
	매 출	-	0.0%	-	0.0%	-	0.0%
석유제품	수 출	88	11.2%	68	7.9%	356	10.7%
	매 출	-	0.0%	-	0.0%	-	0.0%
일반상품	수 출	8	1.0%	63	7.3%	69	2.0%
	매 출	-	0.0%	-	0.0%	-	0.0%
합 계		789	100.0%	862	100.0%	3,337	100.0%

※ 기타매출 431백만원 : 부동산임대수익 등은 상품, 제품, 대행매출로 분류가 불가능하므로 가, 나, 다 항목에 미포함

(2) 취급품목별 수입(매입)내역

해당사항 없음

(단위 :)

품 목	구 분	제 57 기 1분기		제 56 기 1분기		제 56 기 연간	
		금 액	구 성 비	금 액	구 성 비	금 액	구 성 비
-	수 입	-	-	-	-	-	-
	매 입	-	-	-	-	-	-
합 계		-	-	-	-	-	-

(3) 거래지역별 수출(매출)내역

(단위 : 백만원)

품 목	구 분	상대국	금 액	구 성 비	비 고
석유제품외	수 출	동남아 외	789	100.0%	-
	매 출	국내	-	0.0%	-
합 계			789	100.0%	-

(4) 거래지역별 수입(매입)내역

해당사항 없음

(단위 :)

품 목	구 분	상대국	금 액	구 성 비	비 고
-	수 입	-	-	-	-
	매 입	-	-	-	-
합 계		-	-	-	-

라. 기타업무 및 투자자 유의사항

(1) 기타업무

- 해당사항 없음

(2) 투자자 유의사항

- 당사의 도소매업에서, 일부 거래처와 관련 약 1.31억원 가량의 부실채권을 보유중이며, 당 부실채권의 회수가능성은 약 3.7% 정도로 추정하고 있습니다. 또한 당사는 이의 회수를 위해 소송, 담보물 경매 등의 조치를 취하고 있습니다.

4. 영업설비 등의 현황

가. 영업용 설비 현황

(1) 국내

(단위 : m2, 명)

구분	소재지	토지	건물	합계	종업원수	비고
본사	서울	-	7,243	7,243	269	임차
서울영업소	서울 구로	-	179	179	3	임차
시흥판매지점	서울 시흥	-	73	73	2	임차
영남사업부	부산	2,423	830	3,253	29	소유
대구지점	대구	-	40	40	1	임차
합계		2,423	8,365	10,788	304	-

(2) 해외

(단위 : 백만원, m2, 명)

구분	소재지	토지	건물	합계	종업원수	비고
사무소	중국		681	681	31	면적
	대만		116	116	5	면적
	호치민		82	82	6	면적
	아테네		89	89	3	면적
	우룸치		84	84	2	면적
	인도네시아		125	125	7	면적
	마닐라		81	81	3	면적
	모스크바		63	63	6	면적
현지법인	일본	29,215	17,209	46,424	40	장부가액
	독일		33	33	9	면적
	싱가폴		22	22	11	면적
	홍콩		21	21	6	면적
	상해		180	180	18	면적
생산법인	한화염호화공(유)	245	1,014	1,259	57	장부가액

※ 상기 사항 중 현지법인 및 생산법인에 대한 토지, 건물, 종업원은 당사 재무제표에는 귀속되지 않았으나, 당사와 긴밀한 관계(관계회사 등)에 있으므로 관리상 기재.

(3) 신규 지점 등의 설치계획

- 당사의 경우 영업정책에 따라 필요한 곳에 신규 지점 등을 설치할 예정입니다. 참고로 당해 사업연도 사업연도 및 공시일 현재 도소매업 부문 관련 신규 지점 등 설치가 계획 내지 실행된 현황은 다음과 같습니다.

구분	장소	내용	설치시기
설치	국내	용인 지역 축산 창고 사무소	2008년 1월
		대구 지역 철강 판매 지점	2008년 3월
	해외	카자흐스탄 알마티지사	2008년 2월

나. 기타 영업용 설비

- 도소매업 관련 해당사항 없음.

다. 설비의 신설·매입계획 등

(1) 진행중인 투자

- 해당사항 없음

(2) 향후 투자계획

- 해당사항 없음

5. 파생상품 등에 관한 사항

가. 파생상품계약 체결 현황

- (1) 당기말 현재 회사가 위험회피 목적으로 보유하고 있는 통화선도거래의 내역은 다음과 같으며 상기 평가손익은 파생상품평가손익으로 계상하고 있습니다.

(원화단위:천원)

파생상품의종류	거래기관	약정금액	계약일	결제일	평가손익
통화선도매입	산업은행	USD 121,000,000	2007.12.28~2008.03.27	2008.05.13~2008.12.17	4,220,355
	동양종합금융	USD 26,100,000	2007.12.06~2008.03.28	2008.04.07~2008.07.02	860,646
	제일은행	USD 13,300,000	2008.01.11~2008.03.27	2008.04.04~2008.06.09	398,708
	외환은행	USD 35,100,000	2008.01.11~2008.03.31	2008.05.08~2008.09.19	876,748
	우리은행	USD 33,947,779	2007.11.27~2008.03.28	2008.04.22~2008.07.14	206,572
	국민은행	USD 10,600,000	2008.02.28~2008.03.20	2008.04.14~2008.08.18	(-)88,606
	하나은행	USD 27,900,000	2007.12.11~2008.03.31	2008.04.18~2008.09.24	1,034,386
	신한은행	USD 68,100,000	2007.12.12~2008.03.28	2008.05.13~2008.09.04	(-)417,657
	경남은행	USD 25,200,000	2008.02.12~2008.03.31	2008.04.11~2008.09.24	463,416
	우리은행	EUR 1,703,188	2008.03.17~2008.03.31	2008.04.25~2008.07.10	(-)51,327
	신한은행	EUR 2,900,000	2007.09.07~2008.02.04	2008.04.30~2008.07.01	699,466
	외환은행	EUR 1,790,000	2008.02.15~2008.03.28	2008.04.18~2008.08.29	160,404
	신한은행	JPY 678,000,000	2007.11.02~2008.03.12	2008.04.18~2008.06.24	703,422
	외환은행	JPY 197,000,000	2008.02.18~2008.03.28	2008.04.15~2008.08.05	138,491
우리은행	JPY 62,000,000	2008.01.07	2008.06.27	75,647	
통화선도매도	우리은행	USD 22,037,438	2007.11.27~2008.03.21	2008.04.11~2008.10.31	(-)1,170,512
	산업은행	USD 1,800,000	2008.02.18~2008.03.19	2008.04.03~2008.04.10	(-)50,332
	동양종합금융	USD 5,000,000	2007.11.14~2007.12.03	2008.04.30	(-)384,861
	외환은행	EUR 1,310,000	2008.03.14~2008.03.31	2008.04.15~2008.06.10	(-)43,169
	산업은행	EUR 3,600,000	2007.09.19	2008.08.29	(-)961,754
				평가손익계	6,670,043

(2) 당사는 아연, 구리, 납, 알루미늄 등의 상품매입과 관련하여 선물계약을 체결하고 있습니다. 당분기말 현재 미결제된 선물매도계약 및 선물매입계약은 77건과 22건으로 이와 관련한 평가내역은 다음과 같으며 관련 평가손익은 선물평가손익(기타영업외손익)으로 계상하고 있습니다.

(원화단위 : 천원)		
구분	평가액	당기손익
선물거래 미수금	1,698,694	1,698,694
선물거래 미지급금	4,116,050	(4,116,050)

(3) 당분기말 현재 당사는 외화사채의 이자율변동위험과 환율변동위험을 회피하기 위한 3건의 통화스왑계약을 국내 금융기관과 체결하고 있습니다. 외화사채의 환율 변동 및 이자율 변동으로 인한 현금흐름의 변동위험을 헤지하는 예상 최장기간은 2010년 10월 8일까지입니다.

당사는 환율변동 및 이자율변동위험분배에 대해서는 현금흐름위험회피회계를 적용하였으며, 당분기말 현재 통화스왑의 평가내역은 다음과 같습니다.

(원화단위:천원)			
구분	평가액	당기손익	기타포괄손익누계액
파생상품자산 (비유동자산)	3,173,477	4,525,376	(3,376,656)
파생상품부채 (유동부채)	(608,133)		

파생상품평가액은 파생상품자산(비유동) 3,173,477천원, 파생상품부채(유동) 608,133천원이 계상되어 있습니다. 한편, 현금흐름위험회피 파생상품평가손익(기타포괄손익누계액)에 대한 이연법인세효과 928,580천원을 현금흐름위험회피 파생상품평가손익(기타포괄손익누계액)에서 차감하여 인식하였습니다.

나. 리스크 관리에 관한 사항

[외환 관련 리스크 관리에 관한 사항]

(1) 규정 및 업무 분장

- 외환 리스크 관리 규정 : Position 의 성격별로 관리 대책 명시
- 외환업무 분장 현황 : 업무 분장 철저 준수
 - ① 외화거래업무 (Front Office)
 - ② 한도 및 평가 업무 (Middle Office)

③ 결제 및 사후처리 업무 (Back Office)

(2) 한도설정

- 사내 외환관리규정에 의거 환리스크 한도설정 및 운용.
- 사내 선물한제도 운용 및 환관리위원회 구성 운용
: 외화환율 변동을 이용한 투기거래 금지

(3) 담당 부서 : 재무실

(4) 담당인원

- 총인원 : 5명
- 인원현황
 - ① 재무실장(임원) : 경력 4년 / 전결권자
 - ② 금융팀장(부장) : 경력 12년 / 업무 총괄
 - ③ Dealer (과장) : 경력 7년 / 사내 및 대외 거래 관리
 - ④ Dealer (대리) : 경력 4년 / 사내 및 대외 거래 관리
 - ⑤ Settlement (사원) : 경력 2년 / 사후 관리

(5) 전산시스템 운영 현황

- 리스크 관련 전산 시스템 보유
- 일단위 리스크 노출 및 관리 현황 보고

(6) 환위험 관리기법

- 대외적관리기법 : Forward, Swap(통화, 이자율), Option 등
- 대내적관리기법 : Matching

[상품 관련 리스크 관리에 관한 사항]

(1) 규정 및 업무분장

- 위임전결규정 : 선물거래의 성격별로 전결사항 명시
 - 실물에 연결되는 선물거래
 - 실물과 연결 안되는 선물거래
- 선물거래 업무분장
 - 선물거래(영업팀) : 선물회사 선정, 선물 운영 월간 보고, 선물운영 분기보고
 - 선물거래관리 : RM팀

(2) 담당 부서 : RM팀

(3) 담당 인원

- 총인원 : 3명
- 인원현황
 - ① RM팀장 : 경력 13년 / 업무총괄
 - ② 담당 : 2명 / 선물거래 관리

6. 경영상의 주요계약 등

결산일이 속하는 사업연도중 도소매업 관련 일상적인 원재료(상품)등에 대한 구매 계약 외에 체결한 생산시설의 임대차, 기술도입계약, 경영관리계약, 상표도입계약 등은 없음.

7. 연구개발활동

가. 연구개발활동의 개요

(1) 연구개발 담당조직

부문	조직명	주요추진내용 및 운영현황
무역부문	사업개발실	해외 자원 개발 (광물 등)
무역부문	석유개발TFT팀	해외 자원 개발 (유전 등)

※ 당사는 제품 제조 관련 특별한 연구개발 조직 및 개발 내용은 없으나

해외 자원 개발 관련하여 별도의 조직을 운영하고 있음

(2) 연구개발비용

(단위 : 백만원)

과 목		제57기 1분기	제56기 연간	제55기 연간	비 고
원 재 료 비		-	-	-	-
인 건 비		-	-	-	-
감 가 상 각 비		-	-	-	-
위 탁 용 역 비		-	-	-	-
기 타		5	150	75	-
연구개발비용 계		5	150	75	-
회계처리	판매비와 관리비	5	150	75	-
	제조경비	-	-	-	-
	개발비(무형자산)	-	-	-	-
연구개발비 / 매출액 비율 [연구개발비용계 ÷ 당기매출액 × 100]		0.001%	0.006%	0.005%	-

나. 연구개발 실적

- (도소매업 관련) 특기할 만한 성과 없음.

8. 기타 투자의사결정에 필요한 사항

가. 외부자금조달 요약표

- 제조업 참조.

[국내조달]

(단위 : 백만원)

조 달 원 천	기초잔액	신규조달	상환등감소	기말잔액	비고
은 행	-	-	-	-	-
보 험 회 사	-	-	-	-	-
종합금융회사	-	-	-	-	-
여신전문금융회사	-	-	-	-	-
상호저축은행	-	-	-	-	-
기타금융기관	-	-	-	-	-
금융기관 합계	-	-	-	-	-
회사채 (공모)	-	-	-	-	-
회사채 (사모)	-	-	-	-	-
유 상 증 자 (공모)	-	-	-	-	-
유 상 증 자 (사모)	-	-	-	-	-
자산유동화 (공모)	-	-	-	-	-
자산유동화 (사모)	-	-	-	-	-
기 타	-	-	-	-	-
자본시장 합계	-	-	-	-	-
주주·임원·계열회사차입금	-	-	-	-	-
기 타	-	-	-	-	-
총 계	-	-	-	-	-

(참 고) 당기 중 회사채 총발행액

공모 : -백만원

사모 : -백만원

[해외조달]

(단위 : 백만원)

조 달 원 천	기초잔액	신규조달	상환등감소	기말잔액	비고
금 융 기 관	-	-	-	-	-
해외증권(회사채)	-	-	-	-	-
해외증권(주식등)	-	-	-	-	-
자 산 유 동 화	-	-	-	-	-

조달원천	기초잔액	신규조달	상환등감소	기말잔액	비고
기 타	-	-	-	-	-
총 계	-	-	-	-	-

나. 최근 3년간 신용등급

- 제조업 참조.

평가일	평가대상 유가증권 등	평가대상 유가증권의 신용등급	평가회사 (신용평가등급범위)	평가구분
-	-	-	(~)	-

다. 기타 중요한 사항

[인천공장 부지개발 사업내용]

1. 사업의 개요

가. 사업 개황

당사는 당사 소유의 인천공장부지를 이전하고, 그 일대를 개발하는 “인천 소래. 논현 도시개발사업“을 진행하고 있다. 주 사업내용은 도시개발사업 및 이로 인하여 조성되는 공동주택용지에 추진될 주택개발사업이다.

당 사업은 당사소유 개발대상부지의 50%를 (주)화인파트너스에 매각하고, 당사와 (주)화인파트너스가 50:50의 비율로 공동으로 시행하는 사업이다.

*주요내용

사업내용	인천 소래·논현 도시개발사업
위 치	인천광역시 남동구 고잔동 591번지 일원
사업주체	(주)한화(지분율 50%) (주)화인파트너스(지분율 50%)
업무대행 및 시공	(주)한화건설
사업규모	전체면적 : 2,383,283㎡(공동시행사소유 2,281,002㎡) 주거시설 : 756,798㎡(31.8%) - 약 12,000세대 입주 예정 상업시설 : 42,412㎡(1.8%) 기반시설 : 1,568,556㎡(65.74%) 기타시설 : 15,517㎡(0.66%)
사업비	총사업비 : 2조9,298억원 토지비 : 6,194억원 공사비 : 1조9,661억원(도시개발사업 및 주택개발사업) 기 타 : 3,443억원(토지보상비 및 제세공과금 등)
사업기간	도시개발사업 : 2009년 05월 까지 주택개발사업 : 2011년 03월 까지

※ 상기 금액은 향후 추진할 주택사업 등의 도급금액 확정시 변동될수 있음.

나. 사업 추진 배경

- 한화 인천공장에 대한 이전요청(1995.인천광역시)
 - 도시미관 및 안전증진을 위하여 위험시설의 이전 필요성 제기
- 한화 인천공장부지를 포함한 인천도시기본계획 수립(1997.인천광역시)
 - 기존 토지용도 조정 구상 : 공업 → 주거, 상업, 녹지
 - 소래논현지구 전략지구 - 개발 추진 : 2002년 ~ 2006년 개발
- 주변지역 개발여건 변화
 - 사업부지 주변 논현2지구 택지개발 사업 시행중(2006년부터 입주)
 - 수인선 복선화 및 제3경인고속도로 건설계획 추진 중

○ 도시 내 위험시설 이전 및 지역경제 활성화 필요성 증대

다. 사업추진현황

- 2003. 03. : 도시개발구역 지정제안서 접수
- 2004. 12. : 도시개발구역 지정 및 개발계획 승인(인천시)
- 2005. 04. : 광역교통개선대책 확정
- 2005. 05. : (주)화인파트너스.(주)한화건설과 사업약정 체결
- 2005. 06. : (주)화인파트너스와 당사 소유 토지 매매계약 체결(3,100억원, 분할계약)
- 2005. 07. : 환경영향평가 협의완료
- 2005. 07. : (주)한화건설과 도시개발총괄도급계약 및 사업대행계약 체결(3,883억원, 부가세포함)
- 2005. 09. : 인구영향평가 협의완료
- 2005. 09. : 교통영향평가 심의(조건부 가결)
- 2005. 09. : (주)한화, (주)화인파트너스 공동시행사 지정
- 2005. 11. : 구역지정변경 및 실시계획 인가 신청
- 2006. 08. : 개발사업 실시계획인가 得
- 2006. 09. : (주)한화건설과 주택 1차(2,920세대) 도급계약 체결(5,963억, 부가세포함)
- 2006. 10. : 주택 1차 시범단지 분양
- 2006. 12. : 임대APT 부지 매매 계약 (대한주택공사/1,506억원)
- 2007. 06. : (주)한화건설과 주택2차(4,226세대) 도급계약 체결(1조 29억, 부가세포함)
- 2007. 07. : 주택 2차 분양
- 2007. 12. : 초등학교 1개소 및 우체국 부지 매매 계약(인천동부교육청, 서울체신청 / 159억원)

※ 상기 금액중 토지매매계약(2005.06) 을 제외한 금액은 공동사업금액 (당사 및 (주)화인파트너스)기준임

라. 사업전망 등

민간이 추진하는 국내 최대 규모의 도시개발사업인, 인천 소래논현지역은 전체 개발예정지 72만평 중 44.25%가 녹지로 조성돼 쾌적한 주거단지로 조성되고, 각종 공연장 등 문화시설이 갖추어진 입주민을 위한 문화공간이 조성된다. 또한 특목고 유치 등 질높은 교육환경이 조성될 예정이다.

입주시점에는 향후 송도신도시 및 인천공항과 연결 예정인 제3경인고속도로가 완공예정이며, 수인선 복선 전철화 공사도 마무리 될 예정이다.

또한 사업지 인근에는 주택공사에서 시행하는 논현2지구 택지조성 사업이 완료되어 인천의 대표적인 신시가지가 조성되어 질 것으로 예상된다.

마. 운영 조직

조직명칭	인원	활동내역
SN-PROJECT 팀	5명	- 도시개발 사업관리 - 주택개발 사업관리

2. 주요 재고자산의 현황

(단위 : 백만원)

계정과목	소재지	기초장부가액	당기증가	당기감소	당기상각	기말장부가액
조성중인토지	인천 남동구	39,171	4,475	1,597		42,049
미완성주택	인천 남동구	16,757	79,911	76,685		19,983
용지	인천 남동구	153,344	4	10,007		143,341
계		209,272	84,390	88,289		205,373

* 당사 재고내역임

3. 매출실적

구 분	총 계약금액 (VAT제외)	매출액			계약잔액	진도율
		제57기 1분기	제56기 1분기	제56기		
도시개발사업	83,272	2,895	2,454	6,772	62,943	24%
1차 분양 (11,12 B/L)	489,474	44,160	11,881	127,119	300,480	39%
2차 분양 (5,6,7,9,10 B/L)	925,371	55,018	-	74,960	795,393	14%
합 계	1,498,117	102,073	14,335	208,851	1,158,816	23%

* '계약잔액'은 총 계약금액 중에서 매출누계액을 뺀 잔액이며,
진도율은 '매출누계액/총 계약금액'임.

* 07년 사업보고서에서 기재한 '총예정금액'을 '총계약금액'으로 변경하였음.

* '총 계약금액'은 매출할인등에 따라 변동가능함.

III. 재무에 관한 사항

1. 요약재무정보

(단위 :백만원)

구 분	제 57기 1분기	제 56 기	제 55 기	제 54 기	제 53 기
[유동자산]	1,305,316	1,256,896	1,556,218	784,626	823,237
· 당좌자산	650,151	702,192	1,069,015	528,185	524,373
· 재고자산	655,165	554,704	487,203	256,441	298,864
[비유동자산]	3,124,050	2,922,158	2,649,660	2,663,376	2,561,009
· 투자자산	2,524,580	2,359,087	2,106,882	1,780,890	1,728,473
· 유형자산	488,553	458,912	456,304	809,306	779,889
· 무형자산	55,020	51,930	38,086	30,162	27,201
· 기타비유동자산	55,897	52,229	48,388	43,018	25,446
자산총계	4,429,366	4,179,054	4,205,878	3,448,002	3,384,246
[유동부채]	2,128,783	1,923,893	1,941,682	1,479,741	1,504,128
[비유동부채]	926,624	956,814	1,043,745	1,004,458	757,986
부채총계	3,055,407	2,880,707	2,985,427	2,484,199	2,262,114
[자본금]	377,190	377,190	377,190	377,190	377,190
[자본잉여금]	258,209	258,214	245,501	245,584	373,196
[자본조정]	(-)20,751	(-)20,751	(-)20,751	(-)20,751	(-)20,751
[기타포괄손익누계액]	(-)58,507	(-)108,090	12,526	4,281	116,891
[이익잉여금]	817,818	791,784	605,985	357,499	275,606
자본총계	1,373,959	1,298,347	1,220,451	963,803	1,122,132
매출액	1,050,247	3,466,904	2,293,082	2,150,672	2,378,598
영업이익	34,458	130,783	101,306	85,965	94,233
계속사업이익	69,243	217,125	272,855	114,157	241,737
당기순이익	69,243	217,125	272,855	114,157	241,737

<주요 참고 사항>

① 합병

회사는 선택(주)을 2008년 4월 1일자로 합병하였습니다. 합병방법은 흡수합병이며, 합병비율은 1:0입니다.

구체적인 합병의 내용은 하단 "7. 합병 전후의 재무제표 - 가. 합병의 개요" 참조

② 회계처리방법의 변경

하단의 "3. 회계정보에 관한 사항 - 다. 최근 5사업연도의 회계기준 변경내용 및 참조

그 사유"

③ 기타 재무제표의 비교를 위하여 특히 중요하다고 인정되는 사항

하단의 "2. 재무제표 이용상의 유의점" 참조

2. 재무제표 이용상의 유의점

가. 재무제표 작성기준

당사는 한국의 일반적으로 인정된 회계처리기준에 따라 재무제표를 작성하고 있습니다. 2008 회계연도부터 적용되는 기업회계기준서 제15호(지분법)와 관련된 사항을 제외하고는 전기 재무제표 작성시 채택한 회계정책과 동일합니다.

당사가 채택하고 있는 중요한 회계정책은 다음과 같습니다.

(1) 재무제표를 작성하는 데 사용한 측정속성

당사는 다음의 경우를 제외하고는 역사적원가 기준으로 재무제표를 작성하였습니다.

재무제표항목	측정속성
파생금융상품	공정가치
장기투자증권	공정가치

(2) 수익인식

당사는 제품의 판매로 인한 수익은 제품이 인도되는 시점을 기준으로 인식하고 있으며 기타의 수익에 대해서는 수익가득과정이 완료되고 수익금액을 신뢰성 있게 측정할 수 있으며 경제적 효익의 유입가능성이 매우 높을 경우에 인식하고 있습니다.

한편, 분양수익은 분양계약이 체결된 부분에 한하여 진행기준에 따라 수익을 인식하고 있으며 진행기준에 의하여 수익을 인식하는 경우 공사진행율은 총공사예정원가에 대한 누적 실제공사비 발생액의 비율에 따라 산정하고 있습니다. 다만, 공사결과를 신뢰성 있게 추정할 수 없는 경우에는 회수가능성이 매우 높은 발생원가의 범위 내에서만 공사수익을 인식하고 있습니다.

(3) 대손충당금

당사는 매출채권등에 대하여 개별분석 및 과거의 대손경험률에 의한 대손추산액을 대손충당금으로 설정하고 있습니다.

(4) 재고자산

재고자산은 총평균법(단, 무역부문의 제품·상품은 이동평균법, 미완성주택·용지·조성중인토지·미착품은 개별법)에 의한 취득원가로 평가하고, 재고자산의 시가가 장부가액보다 하락하여 발생한 평가손실 및 정상적으로 발생한 감모손실은 매출원가에 가산하고 있습니다. 당분기말 현재 재고자산에 대한 실사는 수행하지 아니하였습니다.

당사는 도시개발사업 및 주택개발사업을 위해 보유하고 있는 토지를 용지로 계상하

고 있으며 도시개발사업을 진행중인 토지는 조성중인토지로, 미분양된 주택의 건축원가는 완공전까지는 미완성주택 계정으로, 완공되는 시점에서는 완성주택계정으로 계상하고 있습니다. 당사는 계약에 직접 관련이 되며 계약을 획득하기 위해 공사계약전에 부담한 지출은 개별적으로 식별이 가능하며 신뢰성있게 측정될 수 있고 계약의 체결 가능성이 매우 높은 경우 선급공사원가로 인식한 후 공사개시 후에 공사원가로 대체하여 처리하고 있습니다. 한편, 당사는 기부채납부지에 대한 원가를 다른 도시개발사업 및 주택개발사업에 안분하여 공사원가로 산입하고 있습니다.

(5) 유가증권(장·단기투자증권)

유가증권은 종속회사, 지분법피투자회사, 조인트벤처에 대한 투자를 제외한 채무증권과 지분증권에 대해서는 취득 시점에 만기보유증권, 단기매매증권, 그리고 매도가능증권 중의 하나로 분류하고 있으며 분류의 적정성은 대차대조표일마다 재검토하고있습니다.

만기가 확정된 채무증권으로서 상환금액이 확정되었거나 확정이 가능한 채무증권을 만기까지 보유할 적극적인 의도와 능력이 있는 경우에는 만기보유증권으로 분류하고있습니다. 한편, 주로 단기간 내의 매매차익을 목적으로 취득한 유가증권은 단기매매증권으로, 단기매매증권이나 만기보유증권으로 분류되지 아니하는 유가증권은 매도가능증권으로 분류하고 있습니다.

유가증권의 취득원가는 유가증권 취득을 위하여 제공한 대가의 시장가격에 취득부대비용을 가산하고 이에 총평균법을 적용하여 산정한 가액으로 하고 있습니다. 단기매매증권은 공정가액으로 평가하고, 미실현보유손익은 단기손익항목으로 처리하고 있으며, 매도가능증권의 경우 공정가액으로 평가하고 미실현보유손익은 기타포괄손익누계액으로 자본에 직접 가감하고, 당해 유가증권을 처분하거나 손상차손을

인식하는 시점에 일괄하여 당기손익에 반영하고 있습니다. 다만, 매도가능증권 중 시장성이 없는 지분증권의 공정가액을 신뢰성있게 측정할 수 없는 경우에는 취득원가로 평가하고 있습니다. 만기보유증권은 취득원가와 만기액면가액의 차이를 유효이자율법을 이용하여 취득원가와 이자수익에 가감하고 있습니다.

시장성있는 유가증권의 평가는 시장가격을 공정가액으로 보며 시장가격은 대차대조표일 현재의 총가로 하고 있습니다. 시장가격이 없는 채무증권의 경우에는 미래현금흐름을 합리적으로 추정하고, 공신력 있는 독립된 신용평가기관이 평가한 신용등급이 있는 경우에는 신용평가등급을 적절히 감안한 할인율을 사용하여 평가한 금액을 공정가액으로 하고 있습니다. 한편, 시장성이 없는 수익증권의 경우에는 펀드운용회사가 제시하는 수익증권의 매매기준가격을 공정가액으로 하고 있습니다.

단기매매증권과 대차대조표일로부터 1년 내에 만기가 도래하거나 매도 등에 의하여 처분할 것이 거의 확실한 매도가능증권과, 대차대조표일로부터 1년 내에 만기가 도래하는 만기보유증권은 유동자산으로 분류하고 있습니다.

손상차손의 발생에 대한 객관적인 증거가 있는지 대차대조표일마다 평가하여 유가증권의 회수가능가액이 채무증권의 상각후취득원가 또는 지분증권의 취득원가보다 작은 경우에는 손상차손을 인식하여 당기손익에 반영하고 있습니다.

(6) 지분법적용 투자주식

투자주식 중 중대한 영향력을 행사할 수 있는 주식은 지분법을 적용하여 평가한 가액으로 평가하고 있습니다. 즉, 지분법적용회사의 순자산변동에 따른 지분의 변동액은 투자주식계정에 가감처리하며 그 변동의 원천에 따라 지분법손익(당기손익), 이익잉여금변동 또는 (부의)지분법자본변동(기타포괄손익누계액 항목)으로 처리하고 있습니다. 피투자회사의 결손누적으로 인하여 투자주식의 금액이 영(0)인 상태가 되는 경우에는 지분법 적용을 중지하고 지분법적용투자주식을 "0"으로 처리하고 있습니다. 단, 당사가 지분법피투자회사에 대하여 우선주, 장기성채권등과 같은 투자성격의 자산을 보유하고 있는 경우 그러한 자산의 장부가액이 "0"이 될때까지 지분법피투자회사의 손실등을 계속하여 반영하고 있습니다.

중대한 영향력을 행사할 수 있게 된 날 현재 당사의 투자계정 금액이 피투자회사의 순자산가액 중 투자회사의 지분에 해당하는 금액을 초과하는 경우, 초과하는 금액은 발생연도부터 20년 이내의 기간동안 정액법으로 상각하고 있습니다. 그리고, 당사의 투자계정 금액이 피투자회사의 순자산가액 중 당사의 지분에 해당하는 금액을 미달하는 경우, 그 미달액을 피투자회사의 비회계자산 중 상각가능자산에 해당하는 금액은 가중평균내용연수에 걸쳐 정액법으로 환입하고, 비상각자산에 해당하는 금액은 처분(비용화)되는 시점에 환입하고 있습니다. 다만, 당사의 투자계정 금액과 피투자회사의 순자산가액 중 당사의 지분에 해당하는 금액의 차이가 피투자회사의 특정자산·부채를 공정가액으로 평가함으로써 발생한 경우에는 그 차액을 당해 자산·부채에 대한 피투자회사의 처리방법에 따라 처리하고 있습니다.

해외에 소재하는 지분법적용회사의 외화표시 재무제표를 환산하는 경우에는 자산 및 부채는 대차대조표일의 환율로 환산하며, 자본은 취득당시 환율로 환산하고 있습니다. 취득당시 환율로 환산된 자본금액과 대차대조표일의 환율로 환산된 자산금액에서 대차대조표일의 환율로 환산된 부채금액을 차감한 잔액과의 차이 중 당사 지분에 상당하는 금액을 (부의)지분법자본변동(기타포괄손익누계액 항목)으로 처리하고 있습니다.

당사 및 지분법피투자회사간의 거래에서 발생한 손익에 당사의 지분율을 곱한 금액중 대차대조표일 현재 보유자산의 장부가액에 반영되어있는 부분은 당사의 미실현손익으로 보아 미실현이익은 지분법적용투자주식에서 차감하고 미실현손실은 지분법적용투자주식에 가산하였습니다.

(7) 조인트벤처

당사가 공동지배대상사업의 참여자인 경우, 당사가 지배하는 자산, 발생시킨 부채 및 비용과 조인트벤처의 수익 중 당사의 지분해당액을 재무제표에 인식하고 있습니다. 당사가 공동지배대상자산 형태의 조인트벤처에 참여하는 경우, 당사는 공동지배대상자산과 공동으로 조달한 부채 및 조인트벤처의 수익 및 발생 비용 중 당사의 지분, 당사가 발생시킨 부채 및 비용을 재무제표에 인식하고 있습니다. 당사가 공동지배대상기업의 참여자인 경우, 당사는 공동지배대상기업에 대한 투자지분에 대하여 지분법을 적용하고 있습니다.

(8) 유형자산

유형자산의 취득원가는 당해 자산의 제작원가 또는 매입원가에 취득부대비용을 가산한 가액으로 계상하고 과거 자산재평가법의 규정에 의하여 재평가한 경우에는 재평가액으로 계상하고 있습니다. 한편 현물출자, 증여 기타 무상으로 취득한 자산의 가액은 공정가액을 취득원가로 하고, 다른 종류의 자산과의 교환으로 취득한 자산의 취득원가는 교환을 위하여 제공한 자산의 공정가액으로 측정하고, 공정가액이 불확실한 경우에는 교환으로 취득한 자산의 공정가액으로 측정하고 있습니다.

유형자산의 감가상각은 아래의 내용연수에 따라 정액법을 적용하고 있습니다.

구 분	추정내용연수	구 분	추정내용연수
건물	10 ~ 40년	차량운반구	5년
건축물	10 ~ 40년	공구기구와비품	5 ~ 6년
기계장치	4 ~ 15년		

한편, 유형자산의 제조, 매입, 건설, 개발에 사용된 차입금에 대한 이자비용 또는 기타 이와 유사한 금융비용은 그 자산의 취득원가로 계상하고 있습니다.

수선비 중 유형자산의 내용연수를 연장시키거나 가치를 실질적으로 증가시키는 지출은 당해자산의 원가에 가산되며, 원상을 회복시키거나 능률유지를 위한 지출은 당기 비용으로 처리하고 있습니다.

유형자산의 진부화 또는 시장가치의 급격한 하락 등으로 인하여 유형자산의 미래 경제적 효익이 장부가액에 현저하게 미달할 가능성이 있고, 당해 유형자산의 사용 및 처분으로부터 기대되는 미래의 현금흐름총액의 추정액이 장부가액에 미달하는 경우에는 장부가액을 회수가능가액으로 조정하고 그 차액을 손상차손으로 처리하고 있습니다.

(9) 무형자산

영업권은 피매수회사로부터 취득한 식별가능한 순자산의 공정가액에 대한 당사의 지분을 초과하는 금액으로서 당사는 자산의 사용가능한 시점부터 합리적인 기간동안 정액법으로 상각하고 있습니다. 그러나 영업권의 회수가능가액이 장부가액에 미달하고 그 미달액이 중요한 경우에는 이를 손상차손으로 하여 당기비용으로 처리하고 있습니다.

개발활동 관련 비용중 일정요건을 충족하고 미래 경제적 효익이 확실한 비용은 개발비의 과목으로 무형자산으로 처리하며 이외의 경우에는 경상개발비의 과목으로 제작원가 또는 판매비와 관리비로 처리하고 있습니다. 또한 연구활동과 관련된 비용은 연구비의 과목으로 판매비와 관리비로 처리하고 있습니다.

당사는 무형자산으로 계상된 개발비를 관련 제품등의 판매 또는 사용이 가능한 시점부터 잔존가액을 영(0)으로 하여 5년 이내의 합리적인 기간동안 상각하고 있으며, 그 상각액을 제조원가 또는 판매비와 관리비의 무형자산상각비로 처리하고 있습니다.

영업권 및 개발비를 제외한 무형자산은 당해 자산의 제작원가 또는 매입가액에 취득부대비용을 가산한 가액을 취득원가로 계상하며, 당해 자산의 사용가능한 시점부터 잔존가액을 영(0)으로 하여 합리적인 기간동안 정액법으로 상각하며 이에 의해 계상된 상각액을 직접 차감한 잔액으로 평가하고 있습니다.

자산의 진부화 및 시장가치의 급격한 하락 등으로 인하여 무형자산의 회수가능가액이 장부가액에 중요하게 미달하게 되는 경우에는 장부가액을 회수가능가액으로 조정하고, 그 차액을 손상차손으로 처리하고 있습니다.

(10) 국고보조금

당사는 자산취득에 사용될 국고보조금을 받는 경우에는 관련 자산을 취득하기 전까지는 받은 자산 또는 받은 자산을 일시적으로 운용하기 위하여 취득하는 다른 자산의 차감계정으로 회계처리하고, 관련자산을 취득하는 시점에서 관련 자산의 차감계정으로 회계처리하고 있습니다. 한편, 국고보조금을 사용하기 위하여 특정조건을 충족해야 하는 경우가 아닌 기타의 국고보조금을 받은 경우에는 당사의 주된 영업활동과 직접적인 관련성이 있다면 영업수익으로, 그렇지 않다면 영업외수익으로 회계처리하고있으며, 대응되는 비용이 있는 경우에는 특정 비용과 상계처리하고 당기손익에 반영하고 있습니다.

(11) 사채발행비와 사채할인발행차금

당사는 사채할인발행차금을 사채발행시부터 최종상환시까지의 기간에 걸쳐 유효이자율법을 적용하여 상각하고, 동 상각액을 이자비용에 가산하여 처리하고 있습니다.

(12) 퇴직급여충당부채

당사는 대차대조표일 현재 1년 이상 근속한 전임직원이 퇴직할 경우에 지급하여야 할 퇴직금추계액(근로기준법과 당사의 퇴직금지급 규정 중 큰 금액)전액을 퇴직급여충당부채로 계상하고 있습니다. 종업원의 수급권을 보장하는 종업원 퇴직보험에 가입한 예치금은 퇴직급여충당부채에서 차감하는 형식으로 표시하고 있습니다. 당사는 종전 국민연금법의 규정에 의하여 종업원이 퇴직할 경우 지급할 퇴직금의 일부를 국민연금관리공단에 납부한 바 있으며 동 금액은 국민연금전환금의 과목으로 퇴직급여충당부채에서 차감하여 표시하였습니다.

(13) 외화자산 및 부채의 환산

당사는 비화폐성 외화자산 및 부채는 당해 자산을 취득하거나 당해 부채를 부담한 당시의 환율을 적용하여 환산하고, 화폐성 외화자산 및 부채는 대차대조표일 현재 서울외국환중개주식회사가 고시하는 기준환율로 환산하고 있으며 환산손익은 당기손익으로 계상하고 있습니다.

(14) 채권·채무의 현재가치 평가

당사는 장기연불조건의 매매거래, 장기금전대차거래 또는 이와 유사한 거래에서 발생하는 채권·채무로서 명목가액과 현재가치의 차이가 중요한 경우 당해 채권·채무로 인하여 미래에 수취하거나 지급할 총금액을 적절한 이자율로 할인한 현재가치로 평가하고 있으며, 채권·채무의 명목가액과 현재가치의 차액인 현재가치할인차금은 유효이자율법을 적용하여 상각 또는 환입하고 이를 이자비용 또는 이자수익으로 인식하고 있습니다.

(15) 파생상품의 처리

모든 파생상품은 최초 계약시와 매 대차대조표일에 공정가액으로 평가하고 있으며, 거래비용은 발생시에 당기손익으로 인식하고 있습니다. 내재파생상품의 경제적 특성 및 위험도와 주계약의 경제적 특성 및 위험도 사이에 명확하고 밀접한 관련성이 없고 내재파생상품과 동일한 조건의 독립된 파생상품이 파생상품의 요건을 충족시키는 경우에는 내재파생상품을 주계약과 분리하여 회계처리하고 있습니다.

특정위험으로 인한 기존 자산, 부채 또는 확정계약의 공정가액변동위험을 회피하기 위해서는 공정가액위험회피로 지정하고 있으며, 특정위험으로 인한 예상거래의 미래현금흐름변동위험을 감소시키기 위해서는 현금흐름위험회피로 지정하고 있습니다. 파생상품을 위험회피수단으로 최초 지정하는 시점에 위험회피의 종류, 목적 및 전략을 공식적으로 문서화하고 있으며, 최초 지정 시점 및 매 대차대조표일에 높은 위험회피효과가 있는지 여부에 대해서 평가하고 있습니다.

공정가액위험회피회계를 적용하는 경우에 파생상품의 평가손익은 당기손익으로 처리하고 특정위험으로 인한 위험회피대상항목의 평가손익도 당기손익으로 처리하고 있습니다.

현금흐름위험회피회계를 적용하는 경우 예상거래의 미래현금흐름변동위험을 감소시키기 위하여 지정된 파생상품의 평가손익 중 위험회피에 효과적인 부분은 기타포괄손익누계액으로 계상한 후 예상거래의 종류에 따라 향후 예상거래가 당기손익에 영향을 미치는 회계연도에 당기손익으로 인식하거나, 예상거래가 발생시 관련 자산부채의 장부가액에서 가감하여 처리하고 있습니다. 위험회피수단이 청산, 소멸, 행사되어 위험회피회계가 중단되는 경우에도 기타포괄손익누계액의 향후 회계처리는 동일하며, 다만 위험회피대상 예상거래의 발생가능성이 불확실하여 현금흐름위험회피회계가 중단된 경우에는 이미 기타포괄손익누계액으로 계상된 파생상품평가손익을 즉시 당기손익으로 인식하고 있습니다.

(16) 법인세비용

법인세비용은 법인세부담액에 이연법인세 변동액을 가감하여 산출하고 있습니다. 법인세부담액은 법인세법등의 법령에 의하여 각 회계연도에 부담할 법인세 및 법인세에 부가되는 세액의 합계이며 전기이전의 기간과 관련된 법인세부담액을 당기에 인식하는 법인세추납액 또는 환급액이 포함됩니다. 자산·부채의 장부가액과 세무상장부가액의 차이인 일시적차이와 이월공제가 가능한 세무상결손금과 세액공제등에 대하여 미래에 부담하게 될 법인세부담액과 미래에 경감될 법인세부담액을 각각 이연법인세자산 및 부채로 인식하고 있습니다. 이연법인세는 일시적차이등의 실현이 예상되는 회계연도에 적용되는 법인세율을 사용하여 측정하고 있습니다.

(17) 추정액의 사용

한국의 일반적으로 인정된 회계처리기준에 따라 재무제표를 작성하기 위해서 당사는 자산 및 부채의 금액 및 충당부채 등에 대한 공시, 수익 및 비용의 측정과 관련하여 많은 합리적인 추정과 가정을 사용합니다. 여기에는 유형자산의 장부가액, 매출채권, 재고자산, 이연법인세자산에 대한 평가, 파생금융상품에 대한 평가 등이 포함됩니다. 이러한 평가금액은 실제와 다를 수 있습니다.

나. 기업회계기준 등의 위반사항

- 『요약재무정보』 및 『재무제표』의 내용과 관련, 기업회계기준등의 위반사항은 없었습니다.

다. 기타 유의하여야 할 사항

1. 감사인의 검토보고서에 기재된 특기사항

- "IV. 감사인의 감사의견 등 - 1. 감사인(공인회계사)의 감사의견 등 - 라. 특기사항 요약" 참조

2. 합병, 영업양수도 내용

- "III. 재무에 관한 사항 - 1. 요약재무정보 - <주요 참고 사항> - ① 합 병 및 ② 영업양수도" 참조

3. 우발부채 등에 관한 사항

- "X. 기타 필요한 사항 - 3.우발부채 등" 참조

3. 회계정보에 관한 사항

가. 대손충당금 설정현황

(1) 최근 3사업연도의 계정과목별 대손충당금 설정내역

(단위:백만원)

구 분	계정과목	채권 총액	대손충당금	대손충당금 설정률
제57기 1분기	매출채권	443,562	2,859	0.6%
	미수금	22,051	87	0.4%
	장기대여금	4,231	63	1.5%
	장기성매출채권	2,724	117	4.3%
	합 계	472,568	3,126	0.7%
제56기	매출채권	329,965	2,408	0.7%
	미수금	8,160	84	1.0%
	장기대여금	4,105	0	0.0%
	장기성매출채권	149	90	60.4%
	합 계	342,379	2,582	0.8%
제55기	매출채권	277,165	2,036	0.7%
	미수금	5,604	79	1.4%
	장기대여금	212,385	207,346	97.6%
	장기성매출채권	153	96	62.7%
	합 계	495,403	209,591	42.3%

(2) 최근 3사업연도의 대손충당금 변동현황

(단위 : 백만원)

구 분	제57기 1분기	56기	55기
1. 기초 대손충당금 잔액합계	2,934	2,582	209,591
2. 순대손처리액(①-②±③)	-	95	208,888
① 대손처리액(상각채권액)	-	95	17
② 상각채권회수액	-	-	10
③ 기타증감액	-	-	208,881
3. 대손상각비 계상(환입)액	192	447	1,879
4. 기말 대손충당금 잔액합계	3,126	2,934	2,582

(3) 매출채권관련 대손충당금 설정방침

당사는 매출채권등에 대하여 개별분석 및 과거의 대손경험률을 토대로 회수가능성이 없거나 회수가 의문시 되는 추산액을 대손충당금으로 계상하고 있으며 대손경험률은 아래의 산정근거와 같습니다.

○ 대손경험률 산정근거

- 과거 대손 경험률 등에 따라 당사는 매출채권 미회수기간이 6개월 미만의 경우 1%, 1년미만의

경우 2%, 1년 이상의 경우 5%의 대손충당금을 설정하고 있습니다.
 - 대손경험률을 산정함에 있어서 대손의 해당여부를 판단하는 대손처리 기준은 법인세법 시행령 제62조 제1항 각호와 같습니다.

○ 대손처리기준

- 파산, 부도, 강제집행, 사업의 폐지, 채무자의 사망, 실종, 행방불명으로 인해 채권의 회수불능이 객관적으로 입증된 경우
- 소송에 패소하였거나 법적 청구권이 소멸한 경우
- 외부 채권회수 전문기관이 회수가 불가능하다고 통지한 경우
- 담보설정 부실채권, 보험가입 채권은 담보물을 처분하거나 보험사로부터 보험금을 수령한 경우
- 회수에 따른 비용이 채권금액을 초과하는 경우
- 채권회수에 대한 분쟁이 3년 이상 지속된 경우

(4) 당해 사업연도말 현재 경과기간별 매출채권잔액 현황

(단위 : 백만원)

구분	6월 이하	6월 초과 1년 이하	1년 초과 3년 이하	3년 초과	계
금액	435,950	6,558	3,516	262	446,286
구성비율	97.7%	1.5%	0.8%	0.1%	100%

나. 재고자산의 보유 및 실사내역 등

(1) 최근 3사업연도의 재고자산의 사업부문별 보유현황

(단위 : 백만원)

사업부문	계정과목	제57기 1분기	제56기	제55기	비고
화약부문	제품	48,026	20,329	27,189	-
	상품	6,560	8,577	8,928	-
	재공품	80,957	61,903	50,872	-
	원재료	51,973	49,605	46,108	-
	용지	-	-	-	-
	저장품	-	-	-	-
	미착품	23,087	19,619	16,495	-
	미완성주택	-	-	-	-
	조성중인토지	-	-	-	-
	소계	210,603	160,033	149,592	-
무역부문	제품	-	-	-	-
	상품	183,986	133,660	102,384	-
	재공품	-	-	-	-
	원재료	-	-	-	-
	용지	143,341	153,344	170,977	-
	저장품	8	3	2	-
	미착품	55,194	51,735	30,975	-
	미완성주택	19,984	16,757	3,478	-
	조성중인토지	42,049	39,172	29,795	-
	소계	444,562	394,671	337,611	-

사업부문	계정과목	제57기 1분기	제56기	제55기	비고
합 계	제 품	48,026	20,329	27,189	-
	상 품	190,546	142,237	111,312	-
	재 공 품	80,957	61,903	50,872	-
	원 재 료	51,973	49,605	46,108	-
	용 지	143,341	153,344	170,977	-
	저 장 품	8	3	2	-
	미 착 품	78,281	71,354	47,470	-
	미완성주택	19,984	16,757	3,478	-
	조성중인토지	42,049	39,172	29,795	-
	합 계	655,165	554,704	487,203	-
총자산대비 재고자산 구성비율(%) [재고자산합계÷기말자산총계×100]		14.8%	13.3%	11.6%	-
재고자산회전율(회수) [연환산 매출원가÷{(기초재고+기말재고)÷2}]		6.4회	6.1회	5.5회	-

(2) 재고자산의 실사내역 등

1) 재고실사 실시 시기 및 방법

당사는 2007사업연도의 재무제표를 작성함에 있어서 2008.01.02~2008.01.04 동안 3일에 걸쳐 재고실사를 실시하였습니다. 대차대조표일과 재고실사일 사이의 변동분에 대해입고증, 출고증을 대조, 확인한 결과 일치하였습니다.

한편, 회사는 정기재고실사를 연1회 실시하고 있으며, 당분기말 전체 재고실사를 실시하지 않았습니다. 그러나, 관련부서 책임하에 재고관리 측면에서 수시재고실사를 해오고 있습니다.

2) 장기체화재고

당분기말 현재 장기체화재고는 다음과 같습니다.

(단위 : 백만원)

계정과목	취득원가	보유금액	당기평가손실	기말잔액	비고
상 품	307	49	-	49	-
제 품	68	18	3	15	-
원 재 료	86	-	-	-	-
계	461	67	3	64	-

3) 재고자산의 평가감

- 해당사항 없음.

다. 최근 5사업연도의 회계기준 변경내용 및 그 사유

회 계 연 도	회계기준 변경 내용	비 고
제 57 기	○ 기업회계기준서 제 15호 지분법의 개정(문단39)	회계기준 변경
제 56 기	○ 기업회계기준서 제 2호 중간재무제표	회계기준 변경
	○ 기업회계기준서 제 21호 재무제표의 작성과 표시 I	회계기준 변경
	○ 기업회계기준서 제 22호 주식기준보상	회계기준 변경
	○ 기업회계기준서 제 23호 주당이익	회계기준 변경
제 55 기	○ 기업회계기준서 제 18호 조인트벤처투자	회계기준 변경
	○ 기업회계기준서 제 19호 리스	회계기준 변경
	○ 기업회계기준서 제 20호 특수관계자 공시	회계기준 변경
	○ 회계기준적용의견서 06-2 "중속회사, 지분법적용피투자회사 및 조인트벤처의 지분에 대한 투자자산과 관련된이연법인세 인식에 관한 회계처리"	회계기준 적용 변경
제 54 기	○ 기업회계기준서 제 15호 지분법.	회계기준 변경
	○ 기업회계기준서 제 16호 법인세회계	회계기준 변경
	○ 기업회계기준서 제 17호 총당부채와 우발부채·우발자산	회계기준 변경
제 53기	○ 생명보험사 회계처리 기준 변경에 따른 당사 지분법 영향	회계기준 적용 변경
	○ 기업회계기준서 제 10호 재고자산 제정에 따른	회계기준 변경

회 계 연 도	회계기준 변경 내용	비 고
	재고자산 평가손실 매출원가 가산 ○ 기업회계기준서 제 13호 채권 채무조정 의 경과조치에 따라 현재가치할인차금 계정대체	회계기준 변경

라. 최근 5사업연도 중 당기순손실이 발생한 사업연도와 그 주요원인

- 해당사항 없음.

마. 최근 5사업연도 중 직전사업연도대비 당기순이익 증감율이 30% 이상이거나 흑자전환인 사업연도와 그 주요원인

[단위 : 억원]

발생사업연도	금액	증감율	주 요 원 인
2006년(제55기)	2,729	139%	인천공장 부지개발 대상부지 매각이익 발생
2005년(제54기)	1,142	-53%	계열회사 회계처리기준 변경에 따른 지분법이익 감소
2004년(제53기)	2,417	244%	영업이익의 개선과 지분법평가이익의 증가

※ 54기 당기순이익은 회계기준적용(회계기준적용의건서 06-2)의 변경에 따른 재작성된 수치를 반영하였습니다.

바. 당해 사업연도의 시장성없는 지분성증권 평가 현황

(1) 공정가액으로 평가한 시장성없는 지분성증권 내역

- 해당사항 없음.

(2) 시장성없는 지분성증권의 평가방법 등

- 해당사항 없음.

4. 재무제표

가. 대차대조표

대차대조표

제57기 1분기 2008년 03월 31일 현재
제56기 2007년 12월 31일 현재
제55기 2006년 12월 31일 현재

(단위 : 백만원)

과 목	제57기 1분기말	제56기말	제55기말
자산			
유동자산	1,305,316	1,256,896	1,556,218
당좌자산	650,151	702,192	1,069,015
현금및현금성자산	21,648	105,820	650,421
단기금융상품	23,474	39,714	10,803
국고보조금	(889)	(1,376)	(1,544)
단기투자증권	1	0	0
매출채권	443,562	436,716	329,965
대손충당금	(2,859)	(2,680)	(2,408)
미수금	22,051	3,246	8,160
대손충당금	(87)	(74)	(84)
미수수익	624	299	239
선금금	106,763	96,139	41,279
선금부가세	8,194	5,510	628
선급비용	12,809	12,387	6,965
선급공사원가	3,141	2,454	19,491
선급법인세	0	0	1,065
파생상품자산	11,719	3,703	310
유동성이연법인세자산	0	334	3,725
재고자산	655,165	554,704	487,203

과 목	제57기 1분기말	제56기말	제55기말
제품	48,080	20,384	27,257
평가손실총당금	(54)	(55)	(68)
상품	190,804	142,496	111,450
평가손실총당금	(258)	(259)	(138)
재공품	80,957	61,903	50,872
미완성주택	19,984	16,757	3,478
원재료	52,059	49,704	46,172
평가손실총당금	(86)	(99)	(64)
용지	143,341	153,344	170,977
조성중인토지	42,049	39,172	29,795
미착품	78,281	71,354	47,470
저장품	8	3	2
비유동자산	3,124,050	2,922,158	2,649,660
투자자산	2,524,580	2,359,087	2,106,882
장기투자증권	33,047	31,373	30,227
지분법적용투자주식	2,474,818	2,317,729	2,068,869
장기대여금	4,231	3,859	4,105
대손총당금	(63)	(63)	0
투자부동산	3,973	3,974	3,681
자원개발투자	8,574	2,215	0
유형자산	488,553	458,912	456,304
토지	145,989	138,830	134,731
건물	182,593	168,312	159,464
감가상각누계액	(30,445)	(29,151)	(24,466)
구축물	104,599	101,366	100,278
감가상각누계액	(37,587)	(36,451)	(32,095)
기계장치	232,983	221,502	217,364
감가상각누계액	(157,142)	(152,471)	(134,514)
차량운반구	10,425	10,438	9,332
감가상각누계액	(7,143)	(7,064)	(6,060)
공구기구와비품	72,248	71,439	68,109
감가상각누계액	(58,499)	(57,173)	(51,270)
건설중인자산	28,457	27,372	13,665
입목	1,744	1,739	1,739
미착기계	331	224	27
무형자산	55,020	51,930	38,086
영업권	897	914	979
산업재산권	2,677	2,719	225
차지권	895	901	926
개발비	54,813	51,490	39,101
국고보조금	(4,934)	(4,526)	(3,153)
기타무형자산	672	432	8
기타비유동자산	55,897	52,229	48,388
장기금융상품	25	25	25
장기성매출채권	2,724	2,711	149
현재가치할인차금	(203)	(238)	0
대손총당금	(117)	(117)	(90)
보증금	49,703	48,527	47,230
장기선급비용	592	828	1,074
파생상품자산	3,173	493	0
자산총계	4,429,366	4,179,054	4,205,878
부채			

과 목	제57기 1분기말	제56기말	제55기말
유동부채	2,128,783	1,923,893	1,941,682
단기차입금	971,301	795,849	1,176,503
매입채무	433,124	408,705	243,389
미지급금	27,938	38,935	31,997
선수금	220,558	268,644	77,294
예수금	10,132	9,194	8,753
미지급비용	12,000	15,947	16,259
미지급법인세	28,924	35,921	0
미지급배당금	34,803	0	0
유동성사채	360,751	329,146	354,210
사채할인발행차금	(419)	(184)	(433)
유동성장기부채	21,392	20,763	19,831
선수수익	14	0	0
예수보증금	20	50	200
파생상품부채	5,872	923	13,679
유동성이연법인세부채	2,373	0	0
비유동부채	926,624	956,814	1,043,745
사채	471,836	527,806	581,638
사채할인발행차금	(1,263)	(1,181)	(1,786)
장기차입금	55,584	58,213	88,124
장기성예수보증금	726	792	781
장기미지급금	5,468	5,403	0
퇴직급여충당부채	120,478	124,937	113,412
국민연금전환금	(1,875)	(2,008)	(2,223)
퇴직보험예치금	(12,921)	(14,197)	(11,378)
비유동성파생상품부채	0	357	0
이연법인세부채	288,591	256,692	275,177
부채총계	3,055,407	2,880,707	2,985,427
자본			
자본금	377,190	377,190	377,190
보통주자본금	374,794	374,794	374,794
우선주자본금	2,396	2,396	2,396
자본잉여금	258,209	258,214	245,501
주식발행초과금	79,568	79,568	79,568
재평가적립금	73,751	73,756	73,756
기타자본잉여금	104,890	104,890	92,177
자본조정	(20,751)	(20,751)	(20,751)
자기주식	(20,751)	(20,751)	(20,751)
기타포괄손익누계액	(58,507)	(108,090)	12,526
단기투자증권평가손익	0	0	0
장기투자증권평가손익	(80)	8	(153)
지분법자본변동	40,521	38,959	69,426
부의지분법자본변동	(96,500)	(146,240)	(57,166)
현금흐름위험회피파생상품평가이익	(2,448)	(817)	419
이익잉여금(결손금)	817,818	791,784	605,985
법정적립금	13,400	9,900	24,500
임의적립금	687,800	527,800	280,000
미처분이익잉여금(미처리결손금)	116,618	254,084	301,485
당기순이익			
57기1분기:69,243백만원			
56기연간:217,125백만원			
55기연간:272,855백만원			

과 목	제57기 1분기말	제56기말	제55기말
자본총계	1,373,959	1,298,347	1,220,451
부채와자본총계	4,429,366	4,179,054	4,205,878

나. 손익계산서

손익계산서

제57기 1분기 2008년 01월 01일 부터 2008년 03월 31일 까지
제56기 1분기 2007년 01월 01일 부터 2007년 03월 31일 까지
제56기 2007년 01월 01일 부터 2007년 12월 31일 까지
제55기 2006년 01월 01일 부터 2006년 12월 31일 까지

(단위 : 백만원)

과 목	제57기 1분기		제56기 1분기		제56기 연간	제55기 연간
	3개월	누적	3개월	누적		
매출액	1,050,247	1,050,247	655,056	655,056	3,466,904	2,293,082
매출원가	968,140	968,140	596,707	596,707	3,171,786	2,054,575
매출총이익(손실)	82,107	82,107	58,349	58,349	295,118	238,507
판매비와관리비	47,649	47,649	41,396	41,396	164,335	137,201
급여	14,991	14,991	12,495	12,495	41,628	33,994
퇴직급여	1,548	1,548	1,317	1,317	8,276	5,048
복리후생비	1,302	1,302	1,129	1,129	3,856	3,588
임차료	1,685	1,685	1,665	1,665	6,739	6,436
감가상각비	644	644	562	562	2,286	2,017
무형자산상각비	254	254	317	317	1,072	1,101
세금과공과	457	457	443	443	3,064	3,899
광고선전비	707	707	1,265	1,265	2,898	1,773
외주용역비	799	799	512	512	2,579	1,814
운반비	9,159	9,159	8,159	8,159	33,805	34,836
판매수수료	4,503	4,503	4,362	4,362	17,302	11,699
지급수수료	3,085	3,085	2,176	2,176	10,658	7,759
기타판매비와관리비	8,515	8,515	6,994	6,994	30,172	23,237
영업이익(손실)	34,458	34,458	16,953	16,953	130,783	101,306
영업외수익	154,011	154,011	89,851	89,851	333,511	444,595
이자수익	927	927	2,404	2,404	8,608	11,103
배당금수익	748	748	1,098	1,098	4,567	3,859
외환차익	4,505	4,505	1,566	1,566	26,919	40,802
외화환산이익	6,660	6,660	653	653	1,888	19,473
파생상품평가이익	16,245	16,245	2,332	2,332	4,889	310
파생상품거래이익	11,118	11,118	2,965	2,965	14,314	7,553
장기투자증권감액손실환입	23	23	0	0	0	0
장기투자증권처분이익	0	0	0	0	9	385
지분법이익	110,588	110,588	75,988	75,988	261,713	199,048
유형자산처분이익	81	81	11	11	46	135,787
기타영업외수익	3,116	3,116	2,834	2,834	10,558	26,275
영업외비용	87,390	87,390	41,475	41,475	184,554	198,459
이자비용	23,948	23,948	24,711	24,711	98,991	98,550
매출채권처분손실	1,630	1,630	2,453	2,453	10,556	7,863
외환차손	7,192	7,192	3,358	3,358	25,842	20,661
외화환산손실	31,387	31,387	4,494	4,494	7,538	836
파생상품평가손실	5,049	5,049	619	619	846	10,539
파생상품거래손실	1,601	1,601	0	0	11,168	26,213
장기투자증권처분손실	0	0	0	0	238	538
장기투자증권손상차손	0	0	0	0	1,489	1,043
지분법손실	3,210	3,210	3,800	3,800	2,585	3,298

과 목	제57기 1분기		제56기 1분기		제56기 연간	제55기 연간
	3개월	누적	3개월	누적		
유형자산손상차손	0	0	0	0	0	427
유형자산처분손실	2	2	7	7	93	86
지급수수료	8,717	8,717	469	469	19,124	10,212
기타영업외비용	4,654	4,654	1,564	1,564	6,084	18,193
법인세비용차감전순이익(손실)	101,079	101,079	65,329	65,329	279,740	347,442
법인세비용	31,836	31,836	13,627	13,627	62,615	74,587
당기순이익(손실)	69,243	69,243	51,702	51,702	217,125	272,855
주당순익						
기본주당순이익(손실)	1001원	1001원	748원	748원	3139원	3946원
희석주당순이익(손실)	1001원	1001원	748원	748원	3139원	3946원

다. 이익잉여금처분계산서 또는 결손금처리계산서

이익잉여금처분계산서/결손금처리계산서

제56기 2007년 01월 01일 부터 2007년 12월 31일 까지 (처분확정일 : 2008년 03월 21일)

제55기 2006년 01월 01일 부터 2006년 12월 31일 까지 (처분확정일 : 2007년 03월 23일)

(단위 : 백만원)

과 목	제56기	제55기
미처분이익잉여금(미처리결손금)	254,085	301,485
전기이월미처분이익잉여금(미처리결손금)	36,960	28,630
지분법적용회사이익잉여금변동	0	0
당기순이익(손실)	217,125	272,855
이익잉여금처분액	198,303	264,525
이익준비금	3,500	3,200
임의적립금	160,000	200,000
기타법정적립금		30,000
재무구조개선적립금	0	30,000
배당금	34,803	31,325
56기:보통주500원(10%),우선주550원(11%)		
55기:보통주450원(9%),우선주500원(10%)		
차기이월미처분이익잉여금(미처리결손금)	55,782	36,960

라. 현금흐름표

현금흐름표

제57기 1분기 2008년 01월 01일 부터 2008년 03월 31일 까지

제56기 1분기 2007년 01월 01일 부터 2007년 03월 31일 까지

제56기 2007년 01월 01일 부터 2007년 12월 31일 까지

제55기 2006년 01월 01일 부터 2006년 12월 31일 까지

(단위 : 백만원)

과 목	제57기 1분기	제56기 1분기	제56기 연간	제55기 연간
영업활동으로인한현금흐름	(163,138)	23,767	215,035	(252,315)
당기순이익(손실)	69,243	51,702	217,125	272,855
현금의유출이없는비용등의가산	60,418	22,970	87,185	88,121
퇴직급여	4,837	273	21,340	18,217
감가상각비	8,993	8,592	34,758	33,819
무형자산상각비	734	939	3,532	3,380
대손상각비	192	0	0	0
사채할인발행차금상각액	252	417	1,411	1,595
매출채권처분손실	1,630	2,453	10,556	7,863
외화환산손실	31,387	4,494	7,538	836
파생상품평가손실	5,049	619	846	10,539

과 목	제57기 1분기	제56기 1분기	제56기 연간	제55기 연간
장기투자증권손상차손	0	0	1,489	1,043
장기투자증권처분손실	0	0	238	538
지분법손실	3,210	3,800	2,585	3,298
유형자산손상차손	0	0	0	428
유형자산처분손실	2	7	92	86
재고자산평가손실	0	0	143	0
기타현금의유출이없는비용등	4,132	1,376	2,657	6,479
현금의유입이없는수익등의차감	(135,295)	(79,315)	(266,931)	(369,187)
현재가치할인차금상각액	0	0	0	1,535
외화환산이익	6,660	653	1,886	19,472
파생상품평가이익	16,244	2,332	4,889	310
장기투자증권손상차손환입	23	0	0	0
장기투자증권처분이익	0	0	9	385
지분법이익	110,588	75,988	248,175	190,585
유형자산처분이익	81	11	46	135,788
법인세비용	0	0	11,497	83
기타현금의유입이없는수익등	1,699	331	429	21,029
영업활동으로인한자산·부채외변동	(157,504)	28,410	177,656	(244,104)
매출채권의감소(증가)	(4,772)	8,402	(115,862)	(60,830)
미수금의감소(증가)	(4,988)	324	5,069	(2,606)
미수수익의감소(증가)	(324)	(154)	(60)	1,014
선금금의감소(증가)	(10,624)	(1,590)	(54,860)	(9,203)
선급부가가치세의감소(증가)	(2,684)	(1,000)	(4,881)	2,864
선급비용의감소(증가)	(422)	(2,195)	(5,422)	(547)
선급공사원가의감소(증가)	(687)	(7,665)	17,036	(19,491)
선급법인세의감소(증가)	0	(224)	1,065	(1,065)
유동성이연법인세자산의감소(증가)	334	1,626	3,700	1,039
재고자산의감소(증가)	(100,598)	(50,596)	(69,218)	(65,540)
국고보조금(개발비)의감소(증가)	0	147	0	0
장기매출채권의감소(증가)	(47)	(12)	(2,324)	1
장기미수금의감소(증가)	0	0	0	96
장기선급비용의감소(증가)	236	0	246	(535)
매입채무의증가(감소)	21,056	49,127	163,825	64,067
미지급금의증가(감소)	(11,121)	(8,984)	4,701	5,991
선수금의증가(감소)	(48,603)	39,228	191,350	(211,555)
선수수익의증가(감소)	14	0	0	0
예수금의증가(감소)	1,413	(1,100)	586	1,543
미지급비용의증가(감소)	(4,057)	(2,981)	(359)	158
미지급법인세의증가(감소)	(6,997)	0	35,921	(771)
예수보증금의증가(감소)	0	0	(150)	90
퇴직금의지급	(9,296)	(2,753)	(9,840)	(13,934)
관계사로부터의전입	0	0	26	
국민연금전환금의감소(증가)	133	64	215	301
퇴직보험예치금의감소(증가)	1,276	278	(2,820)	(1,689)
파생상품의감소(증가)	3,427	(3,533)	(13,787)	(5,304)
충당부채의증가(감소)	0	0	0	(37)
유동성이연법인세부채의증가(감소)	2,992	0	0	0
이연법인세부채의증가(감소)	16,835	12,001	33,499	71,839
투자활동으로인한현금흐름	(44,591)	(19,433)	(239,011)	210,873
투자활동으로인한현금유입액	17,434	2,640	257,252	473,903
단기금융상품의감소	16,357	0	46,485	124,466
단기투자증권의처분	8	7	39	9,710

과 목	제57기 1분기	제56기 1분기	제56기 연간	제55기 연간
개발비의감소(국고보조금수령)	0	0	1,308	0
장기금융상품의감소	0	0	0	6
장기투자증권의처분	733	283	294	2,366
지분법적용투자주식의처분	0	0	206,340	0
장기대여금의감소	88	862	1,438	3,444
투자부동산의감소	0	562	562	21,321
보증금의감소	10	843	282	1,278
장기선급비용의감소	0	61	0	0
토지의처분	31	0	118	310,757
건물의처분	39	0	230	277
건축물의처분	0	0	1	0
기계장치의처분	25	4	18	99
차량운반구의처분	90	10	132	74
공기구와비품의처분	53	0	5	105
미착기계의감소	0	8	0	0
투자활동으로인한현금유출액	(62,025)	(22,073)	(496,263)	(263,030)
단기금융상품의증가	118	7,676	75,396	89,221
단기투자증권의취득	9	8	45	2,016
장기투자증권의취득	2,443	57	2,934	1,407
지분법적용투자주식의취득	8,500	0	356,987	120,350
장기대여금의증가	460	518	1,193	2,433
투자부동산의증가	0	476	476	0
자원개발투자의증가	6,358	0	2,215	0
보증금의증가	1,186	1,371	1,557	6,442
장기선급비용의증가	0	153	0	0
토지의취득	7,157	227	3,193	960
건물의취득	10,200	276	893	1,158
건축물의취득	168	78	533	2,497
기계장치의취득	4,230	56	958	1,727
차량운반구의취득	292	381	1,263	779
공기구와비품의취득	807	195	3,718	5,760
건설중인자산의취득	15,695	4,360	26,079	26,413
미착기계의취득	91	460	235	48
산업재산권의취득	37	2,046	2,352	58
개발비의증가	3,972	3,697	15,777	1,752
기타무형자산의증가	272	38	459	9
예수보증금의감소	30	0	0	0
재무활동으로인한현금흐름	123,557	17,562	(520,625)	543,403
재무활동으로인한현금유입액	1,662,462	1,226,811	7,064,857	2,838,942
단기차입금의차입	1,540,173	1,196,782	6,786,182	2,479,299
유동성사채의발행	0	0	0	80,000
사채의발행	119,433	0	273,181	270,000
장기미지급금의증가	65	30,000	5,403	0
장기차입금의차입	2,781	0	0	9,561
장기성예수보증금의증가	10	29	91	82
재무활동으로인한현금유출액	(1,538,905)	(1,209,249)	(7,585,482)	(2,295,539)
단기차입금의상환	1,383,796	1,174,134	7,170,889	1,986,994
유동성장기부채의상환	4,782	4,593	19,831	23,265
유동성사채의상환	150,250	30,500	354,210	1,230
장기미지급금의상환	0	0	0	13,779
장기차입금의상환	0	0	9,147	245,750
장기성예수보증금의감소	77	22	80	152

과 목	제57기 1분기	제56기 1분기	제56기 연간	제55기 연간
배당금의지급	0	0	31,325	24,369
현금의증가(감소)	(84,172)	21,896	(544,601)	501,961
기초의현금	105,820	650,421	650,421	148,460
기말의현금	21,648	672,317	105,820	650,421

마. 자본변동표
자본변동표

제57기 1분기 2008년 01월 01일 부터 2008년 03월 31일 까지
제56기 1분기 2007년 01월 01일 부터 2007년 03월 31일 까지
제56기 2007년 01월 01일 부터 2007년 12월 31일 까지

(단위 : 백만원)

구 분	자본금	자본잉여금	자본조정	기타포괄손익누계액	이익잉여금	총 계
2007.01.01 (제56기초)	377,190	245,501	(20,751)	12,526	605,985	1,220,451
연차배당	0	0	0	0	(31,326)	(31,326)
당기순이익(손실)					217,125	217,125
재평가적립금	0	0	0	0	0	0
기타자본잉여금	0	12,713	0	0	0	12,713
단기투자증권평가손익	0	0	0	0	0	0
장기투자증권평가손익	0	0	0	162	0	162
지분법이익잉여금변동	0	0	0	0	0	0
지분법자본변동	0	0	0	(30,467)	0	(30,467)
부의지분법자본변동	0	0	0	(89,075)	0	(89,075)
현금흐름위험회피파생상품평가이익	0	0	0	(1,236)	0	(1,236)
2007.12.31 (제56기말)	377,190	258,214	(20,751)	(108,090)	791,784	1,298,347
2007.01.01 (제56기초)	377,190	245,501	(20,751)	12,526	605,985	1,220,451
연차배당	0	0	0	0	(31,325)	(31,325)
당기순이익(손실)					51,702	51,702
재평가적립금	0	0	0	0	0	0
기타자본잉여금	0	0	0	0	0	0
단기투자증권평가손익	0	0	0	0	0	0
장기투자증권평가손익	0	0	0	192	0	192
지분법이익잉여금변동	0	0	0	0	0	0
지분법자본변동	0	0	0	8,031	0	8,031
부의지분법자본변동	0	0	0	2,257	0	2,257
현금흐름위험회피파생상품평가이익	0	0	0	(84)	0	(84)
2007.03.31 (제56기1분기말)	377,190	245,501	(20,751)	22,922	626,362	1,251,224
2008.01.01 (제57기초)	377,190	258,214	(20,751)	(108,090)	791,784	1,298,347
연차배당	0	0	0	0	(34,803)	(34,803)
당기순이익(손실)					69,243	69,243
재평가적립금	0	(5)	0	0	0	(5)
기타자본잉여금	0	0	0	0	0	0
단기투자증권평가손익	0	0	0	0	0	0
장기투자증권평가손익	0	0	0	(89)	0	(89)
지분법이익잉여금변동	0	0	0	0	(8,406)	(8,406)
지분법자본변동	0	0	0	1,562	0	1,562
부의지분법자본변동	0	0	0	49,741	0	49,741
현금흐름위험회피파생상품평가이익	0	0	0	(1,631)	0	(1,631)
2008.03.31 (제57기1분기말)	377,190	258,209	(20,751)	(58,507)	817,818	1,373,959

바. 당해 사업연도의 재무제표에 대한 주석

당해 사업연도의 재무제표에 대한 주석은 감사인의 분기검토보고서상의 재무제표에 대한 주석과 동일함.

사. 당해 사업연도의 수정 전·후의 재무제표

- 해당사항 없음.

5. 연결재무제표

가. 요약연결재무정보

(단위 :백만원)

구 분	제 56 기	제 55 기	제 54 기	제 53 기	제 52 기
[유동자산]	9,252,596	9,060,404	10,854,043	6,868,327	6,535,134
· 당좌자산	7,399,510	7,313,277	9,874,494	5,898,242	5,162,654
· 재고자산	1,853,086	1,747,127	979,549	970,085	1,372,480
[비유동자산]	31,228,381	27,024,932	18,629,310	21,754,354	21,708,246
· 투자자산	23,810,351	20,275,854	14,091,585	17,394,109	15,091,613
· 유형자산	7,031,301	6,400,480	4,104,215	3,948,839	6,384,851
· 무형자산	(-)110,409	(-)197,013	88,214	101,109	(-)124,880
· 기타비유동자산	497,138	545,611	345,296	310,297	356,662
[기타금융업자산]	22,040,642	18,981,497	16,928,147	14,426,882	13,320,009
자 산 총 계	62,521,619	55,066,833	46,411,500	43,049,563	41,563,389
[유동부채]	5,644,427	4,967,263	3,141,126	3,009,491	4,743,460
[비유동부채]	5,143,859	4,090,232	2,446,241	1,972,871	2,816,165
[기타금융업부채]	47,301,882	41,387,383	37,617,180	34,680,567	31,038,890
부 채 총 계	58,090,168	50,444,878	43,204,547	39,662,929	38,598,515
[자본금]	377,190	377,190	377,190	377,190	377,190
[연결자본잉여금]	223,378	252,673	265,549	411,986	142,352
[연결자본조정]	(-)332,994	(-)11,041	(-)11,045	(-)20,749	(-)51,532
[연결포괄손익누계액]	86,525	(-)730	(-)21,102	82,656	31,827
[연결이익잉여금]	850,641	629,510	373,579	318,575	180,277
[소수주주지분]	3,226,711	3,374,353	2,222,782	2,216,976	2,284,760
자 본 총 계	4,431,451	4,621,955	3,206,953	3,386,634	2,964,874
매출액	22,648,403	18,212,221	17,483,272	17,647,044	19,280,483
영업이익	1,119,589	470,531	409,241	472,353	935,962
계속사업이익	527,516	467,061	360,398	589,687	710,079
총당기순이익	525,748	462,463	360,398	589,687	710,079
연결당기순이익	223,906	273,563	99,783	239,808	34,616
연결에 포함된 회사수	50	42	25	21	36

나. 연결재무제표 이용상의 유의점

(1) 연결재무제표 작성기준

연결회사는 한국의 일반적으로 인정된 회계처리기준에 따라 재무제표를 작성하고 있으며 당기 재무제표 작성시 채택한 회계정책은 2007회계연도부터 적용되는 기업회계기준서 제11호(중단사업), 제21호(재무제표의작성과 표시), 제23호(주당이익) 및 제24호(재무제표의 작성과 표시(금융업)) 제25호(연결재무제표)를 제외하고는 전기 재무제표 작성시 채택한 회계 정책과 동일합니다.

비교표시된 전기재무제표는 당기와 비교하기 위하여 동 주석(1)에서 설명되고 있는 바와 같이 전기의 항목을 재분류하였습니다. 한편, 비교표시된 전기 손익계산서는 당기중에 중단된 사업이 전기에도 중단되었던 것으로 가정하여 재작성하였습니다.

연결회사가 채택하고 있는 중요한 회계정책은 다음과 같습니다.

(1) 재무제표 표시의 변경

연결회사는 기업회계기준서 제21호(재무제표의 작성과 표시 I), 제24호(재무제표의 작성과 표시 II(금융업)), 제25호(연결재무제표)에 따라 기존 연결자본조정항목을 연결자본조정과 연결기타포괄손익누계액으로 분류하고 기타비유동자산등으로 일부 계정과목에 대한 분류를 변경하였습니다. 한편, 당기순이익에 주기로 기재되던 주당순이익을 손익계산서 본문에 표시하는 방식으로 변경하고, 연결포괄손익계산서를 연결손익계산서의 주석으로 작성하였습니다.

종속회사의 손실중 당해 종속회사의 소수주주지분에 속하는 부분이 당해 소수주주지분액을 초과하는 경우에는 그 초과액을 부(-)의 소수주주지분으로 하여 자본에서 차감하는 형식으로 표시하고 있습니다. 또한 연결실체의 당기순손익을 지배회사지분순손익과 소수주주지분순손익을 본문에 별도로 표시하고 있습니다.

<회계연도중 종속회사 매수시>

종속회사의 당해 회계연도 전체 손익을 항목별로 반영하고 매수일 전 순손익을 차감하여 표시하고 있습니다.

<회계연도중 종속회사 처분시>

회계기간 개시일부터 처분일까지의 기간에 해당하는 순손익액만 별도로 표시하고 있습니다.

(2) 수익인식

당사의 수익은 재화의 판매, 용역의 제공, 건설형공사계약, 수수료수익등으로 구성되어 있습니다.

재화의 판매에 대하여 받았거나 받을 대가의 공정가액으로 측정하고 매출에누리과 할인 및 환입은 수익에서 차감하고 있습니다. 재화의 소유에 따른 위험과 효익의 대부분이 구매자에게 이전되고, 판매한 재화에 대하여 소유권이 있을 때 통상적으로 행사하는 정도의 관리나 효과적인 통제를 할 수 없으며, 수익금액 및 거래와 관련하여 발생했거나 발생할 거래원가와 관련 비용을 신뢰성있게 측정할 수 있고, 경제적 효익의 유입가능성이 매우 높을 때 인식하고 있습니다.

용역의 제공으로 인한 수익은 거래 전체의 수익금액과 진행률을 신뢰성있게 측정할 수 있고, 경제적효익의 유입가능성이 매우 높고, 이미 발생한 원가 및 거래의 완료를 위하여 투입하여야 할 원가를 신뢰성 있게 측정할 수 있을 때 진행기준에 따라 인식하고 있습니다.

건설형공사계약의 수익금액은 공사결과를 신뢰성 있게 측정할 수 있을 때는 진행기준을 적용하여 공사수익을 인식하고 있습니다. 공사수익은 최초에 합의된 계약금액과 건설공사내용의 변경이나 보상금 또는 장려금의 지급에 따라 추가될 수익 중 발생가능성이 매우 높고 신뢰성 있는 측정이 가능한 금액으로 구성됩니다. 공사진행률은 실제공사비 발생액을 토지의 취득원가와 자본화대상 금융비용 등을 제외한 총공사예정원가로 나눈 비율 또는 작업수행도기준 비율로 산정하고 있습니다. 한편 공사결과를 신뢰성있게 추정하지 못하는 경우에는 공사수익은 회수가능성이 매우 높은 발생원가의 범위 내에서만 인식하고 있습니다. 공사원가가 공사손실을 초과할 가능성이 매우 높은 경우에는 추정공사손실을 공사손실충당부채전입액으로 하여 즉시 비용으로 인식하고 있습니다.

당사가 거래의 당사자가 아니라 공급자의 대리인의 역할을 수행하는 경우 고객에게 청구한 금액에서 재화나 용역의 실질적인 공급자에게 지급해야 할 금액을 차감한 순액을 수수료수익으로 인식하고 있습니다.

금융업을 영위하는 연결회사의 경우 금융자산 등에 대한 이자수익은 발생주의에 따라 인식하고 금융자산 취급시 발생하는 수수료에 대해서는 용역제공시점에 수익을인식하고 있습니다. 한편, 보험업을 영위하는 연결회사의 경우 보험계약에 따른 납입방법별로 보험료 납입응당일이 도래되어 납입된 보험료를 수익으로 인식하며, 대차대조표일 현재 납입은 되었으나 납입응당일이 도래되지 아니한 보험료는 선수보험료로 계상하고 있습니다. 또한, 연결회사는 예금(예치금 포함), 대출채권(다만, 자산건전성분류기준상 고정 이하 채권 제외) 및 유가증권 등과 관련된 이자수익을 기간의 경과에 따라 인식하고 있으나, 회수불가능채권에서 발생하는 이자수익은 실현가능성이 낮으므로 미수수익을 인식하지 않고 현금의 회수시점에 이자수익을 인식하고 있습니다.

(3) 대손충당금

연결회사는 매출채권등에 대하여 개별분석과 과거의 대손경험률에 의한 대손추산액을 대손충당금으로 설정하고 관련 자산에서 차감하는 형식으로 표시하고 있습니다. 또한, 금융·보험업 연결회사는 대출채권에 대하여 연체율 전이분석 및 해당업종의 감독규정에 의한 자산건전성 분류기준을 추가로 고려하여 대손충당금을 설정하고 있습니다.

(4) 재고자산

연결회사는 재고자산을 총평균법·이동평균법·선입선출법·개별법 등에 의한 취득원가로 평가하고, 재고자산의 시가가 장부가액보다 하락하여 발생한 평가손실 및 정상적으로 발생한 감모손실은 매출원가에

가산하고, 평가손실은 재고자산의 차감계정으로 표시하고 있습니다.

연결회사는 도시개발사업 및 주택개발사업을 위해 보유하고 있는 토지를 용지로 계상하고 있으며 도시개발사업을 진행중인 토지는 조성중인토지로, 미분양된 주택의건축원가는 완공전까지는 미완성주택계정으로, 완공되는 시점에서는 완성주택계정으로 계상하고 있습니다. 연결회사는 계약에 직접 관련이 되며 계약을 획득하기 위해공사계약전에 부담한 지출은 개별적으로 식별이 가능하며 신뢰성있게 측정될 수 있고 계약의 체결 가능성이 매우 높은 경우 선급공사원가로 인식한 후 공사개시 후에 공사원가로 대체하여 처리하고 있습니다. 한편, 연결회사는 기부채납부지에 대한 원가를 다른 도시개발사업 및 주택개발사업에 안분하여 공사원가로 산입하고 있습니다.

(5) 유가증권(장·단기투자증권)

종속회사, 지분법피투자회사, 조인트벤처에 대한 투자를 제외한 채무증권과 지분증권에 대해서는 취득하는 시점에 만기보유증권, 매도가능증권, 단기매매증권으로 분류하고 대차대조표일마다 분류의 적정성을 재검토하고 있습니다.

만기가 확정된 채무증권으로서 상환금액이 확정되었거나 확정이 가능한 채무증권을 만기까지 보유할 적극적인 의도와 능력이 있는 경우에는 만기보유증권으로 분류하고있습니다. 한편, 주로 단기간 내의 매매차익을 목적으로 취득한 유가증권은 단기매매증권으로, 단기매매증권이나 만기보유증권으로 분류되지 아니하는 유가증권은 매도가능증권으로 분류하고 있습니다.

유가증권의 취득원가는 유가증권 취득을 위하여 제공한 대가의 시장가격에 취득부대비용을 가산하고 이에 총평균법 및 이동평균법을 적용하여 산정한 가액으로 하고 있습니다. 단기매매증권은 공정가액으로 평가하고, 미실현보유손익은 당기손익항목으로 처리하고 있으며, 매도가능증권의 경우 공정가액으로 평가하고 미실현보유손익은 기타포괄손익누계액으로 자본에 직접 가감하고, 당해 유가증권을 처분하거나 손상차손을 인식하는 시점에 일괄하여 당기손익에 반영하고 있습니다. 다만, 매도가능증권 중 시장성이 없는 지분증권의 공정가액을 신뢰성있게 측정할 수 없는 경우에는 취득원가로 평가하고 있습니다. 만기보유증권은 취득원가와 만기액면가액의 차이를 유효이자율법을 이용하여 취득원가와 이자수익에 가감하고 있습니다.

시장성있는 유가증권의 평가는 시장가격을 공정가액으로 보며 시장가격은 대차대조표일 현재의 증가로 하고 있습니다. 시장가격이 없는 채무증권의 경우에는 미래현금흐름을 합리적으로 추정하고, 공신력 있는 독립된 신용평가기관이 평가한 신용등급이 있는 경우에는 신용평가등급을 적절히 감안한 할인율을 사용하여 평가한 금액을 공정가액으로 하고 있습니다. 한편, 시장성이 없는 수익증권의 경우에는 펀드운용회사가 제시하는 수익증권의 매매기준가격을 공정가액으로 하고 있습니다.

단기매매증권과 대차대조표일로부터 1년 내에 만기가 도래하거나 매도 등에 의하여 처분할 것이 거의 확실한 매도가능증권과, 대차대조표일로부터 1년 내에 만기가 도래하는 만기보유증권은 유동자산으로 분류하고 있습니다.

손상차손의 발생에 대한 객관적인 증거가 있는지 대차대조표일마다 평가하여 유가증권의 회수가능가액이 채무증권의 상각후취득원가 또는 지분증권의 취득원가보다 작은 경우에는 손상차손을 인식하여 당기손익에 반영하고 있습니다.

(6) 지분법적용투자주식

투자주식 중 중대한 영향력을 행사할 수 있는 주식은 지분법을 적용하여 평가한 가액으로 평가하고 있습니다. 즉, 지분법적용회사의 순자산변동에 따른 지분의 변동액은 투자주식계정에 가감처리하며 그 변동의 원천에 따라 지분법손익(당기손익), 이익잉여금변동 또는 (부의)지분법자본변동(연결기타포괄손익누계액 항목)으로 처리하고 있습니다. 피투자회사의 결손누적으로 인하여 투자주식의 금액이 영인 상태가 되는 경우에는 지분법 적용을 중지하고 지분법적용투자주식을 "0"으로 처리하고 있습니다. 단, 당사가 지분법피투자회사에 대하여 우선주, 장기성채권등과 같은 투자성격의 자산을 보유하고 있는 경우 그러한 자산의 장부가액이 "0"이 될때까지 지분법피투자회사의 손실등을 계속하여 반영하고 있습니다.

중대한 영향력을 행사할 수 있게 된 날 현재 연결회사의 투자계정 금액이 피투자회사의 순자산가액 중 연결회사의 지분에 해당하는 금액을 초과하는 경우, 초과하는 금액은 발생연도부터 20년 이내의 기간동안 정액법으로 상각하고 있습니다. 그리고, 연결회사의 투자계정 금액이 피투자회사의 순자산가액 중 당사의

지분에 해당하는 금액을 미달하는 경우, 그 미달액을 피투자회사의 비화폐성자산 중 상각가능자산에 해당하는 금액은 가중평균내용연수에 걸쳐 정액법으로 환입하고, 비상각자산에 해당하는 금액은 처분(비용화)되는 시점에 환입하고 있습니다. 다만, 연결회사의 투자계정 금액과 피투자회사의 순자산가액 중 당사의 지분에 해당하는 금액의 차이가 피투자회사의 특정자산·부채를 공정가액으로 평가함으로써 발생한 경우에는 그 차액을 당해 자산·부채에 대한 피투자회사의 처리방법에 따라 처리하고 있습니다.

해외에 소재하는 지분법적용회사의 외화표시 재무제표를 환산하는 경우에는 자산 및부채는 대차대조표일의 환율로 환산하며, 자본은 취득당시 환율로 환산하고 있습니다. 취득당시 환율로 환산된 자본금액과 대차대조표일의 환율로 환산된 자산금액에서 대차대조표일의 환율로 환산된 부채금액을 차감한 잔액과의 차이 중 연결회사 지분에 상당하는 금액을 (부의)지분법자본변동(연결기타포괄손익누계액 항목)으로 처리하고 있습니다.

연결회사 및 지분법피투자회사간의 거래에서 발생한 손익에 연결회사의 지분율을 곱한 금액중 대차대조표일 현재 보유자산의 장부가액에 반영되어 있는 부분은 연결회사의 미실현손익으로 보아 미실현이익은 지분법적용투자주식에서 차감하고 미실현손실은 지분법적용투자주식에 가산하였습니다.

(7) 조인트벤처

연결회사가 공동지배대상사업의 참여자인 경우, 연결회사가 지배하는 자산, 발생시킨 부채 및 비용과 조인트벤처의 수익 중 연결회사의 지분해당액을 재무제표에 인식하고 있습니다. 연결회사가 공동지배대상자산 형태의 조인트벤처에 참여하는 경우, 연결회사는 공동지배대상자산과 공동으로 조달한 부채 및 조인트벤처의 수익 및 발생 비용 중 연결회사의 지분, 연결회사가 발생시킨 부채 및 비용을 재무제표에 인식하고 있습니다. 연결회사가 공동지배대상기업의 참여자인 경우, 연결회사는 공동지배대상기업에 대한 투자지분에 대하여 지분법을 적용하고 있습니다.

(8) 유형자산

유형자산의 취득원가는 당해 자산의 제작용가 또는 매입원가에 취득부대비용을 가산한 가액으로 계상하고 과거 자산재평가법의 규정에 의하여 재평가한 경우에는 재평가액으로 계상하고 있습니다. 한편, 현물출자, 증여 기타 무상으로 취득한 자산의 가액은 공정가액을 취득원가로 하고 다른 종류의 자산과의 교환으로 취득한 자산의 취득원가는 교환을 위하여 제공한 자산의 공정가액으로 측정하고, 공정가액이 불확실한 경우에는 교환으로 취득한 자산의 공정가액으로 측정하고 있습니다.

유형자산의 감가상각은 당해 자산의 성격과 업종 등을 고려한 아래와 같은 경제적 내용연수에 따라 정액법(금융종속회사 등의 일부 유형자산은 정률법)을 적용하고 있습니다.

구 분	추정내용연수	구 분	추정내용연수
콘도건물	44년~50년	차량운반구	2년~8년
건물	8년~100년	공구기구와 비품	2년~20년
구축물	5년~50년	가설장비	2년~5년
기계장치	2년~15년	기타의유형자산	2년~8년

한편, 유형자산의 제조, 매입, 건설, 개발에 사용된 차입금에 대한 이자비용 또는 기타 이와 유사한 금융비용은 그 자산의 취득원가로 계상하고 있습니다.

수선비중 유형자산의 내용연수를 연장시키거나 가치를 실질적으로 증가시키는 지출은 당해자산의 원가에 가산하고, 원상을 회복시키거나 능률유지를 위한 지출은 당기비용으로 처리하고 있습니다.

유형자산의 진부화 또는 시장가치의 급격한 하락 등으로 인하여 유형자산의 미래 경제적 효익이 장부가액에 현저하게 미달할 가능성이 있고, 당해 유형자산의 사용 및 처분으로부터 기대되는 미래의 현금흐름총액의 추정액이 장부가액에 미달하는 경우에는 장부가액을 회수가능가액으로 조정하고 그 차액을 손상차손으로 처리하고 있습니다.

(9) 리스

리스는 리스자산의 소유에 따른 위험과 효익이 실질적으로 연결회사에 이전되는 경우에는 금융리스로 분류하고 그 외의 경우에는 운용리스로 분류합니다. 금융리스의 경우 연결회사는 리스자산의 공정가치와 최소리스료를 리스제공자의 내재이자율로 할인하여 계산된 금액중 작은 금액을 리스자산과 부채로 각각 계상하고 있습니다. 또한 최소리스료의 지급은 리스부채의 원금상환액과 리스이자비용으로구분하고, 리스이자비용은 매기간 리스부채잔액에 대한 비율이 동일하도록 유효이자율법에 의하여 배분하고 있습니다. 한편, 운용리스의 경우에는 최소리스료를 리스기간에 걸쳐 균등하게 배분된 금액을 비용으로 계상하고 있습니다.

(10) 무형자산

영업권은 매수원가 중 피매수회사로부터 취득한 식별가능한 순자산의 공정가액에 대한 매수회사의 지분을 초과하는 금액으로서 연결회사는 사용가능한 기간부터 합리적인 기간동안 정액법으로 상각하고 있습니다. 그러나 영업권의 회수가능가액이 장부가액에 미달하고 그 미달액이 중요한 경우에는 이를 손상차손으로 하여 당기비용으로 처리하고 있습니다.

개발활동 관련 비용중 일정요건을 충족하고 미래 경제적 효익이 확실한 비용은 개발비의 과목으로 무형자산으로 처리하며 이외의 경우에는 경상개발비의 과목으로 제조원가 또는 판매비와 관리비로 처리하고 있습니다. 또한 연구활동과 관련된 비용은 연구비의 과목으로 판매비와 관리비로 처리하고 있습니다.

연결회사는 무형자산으로 계상된 개발비를 관련 제품등의 판매 또는 사용이 가능한 시점부터 잔존가액을 영(0)으로 하여 5년 이내의 합리적인 기간동안 상각하고 있으며, 그 상각액을 제조원가 또는 판매비와 관리비의 무형자산상각비로 처리하고 있습니다.

영업권 및 개발비를 제외한 무형자산은 당해 자산의 제작용가 또는 매입가액에 취득부대비용을 가산한 가액을 취득원가로 계상하며, 당해 자산의 사용가능한 시점부터 잔존가액을 영(0)으로 하여 합리적인 기간동안 정액법으로 상각하며 이에 의해 계상된 상각액을 직접 차감한 잔액으로 평가하고 있습니다.

자산의 진부화 및 시장가치의 급격한 하락 등으로 인하여 무형자산의 회수가능가액이 장부가액에 중요하게 미달하게 되는 경우에는 장부가액을 회수가능가액으로 조정하고, 그 차액을 감액손실로 처리하고 있습니다.

(11) 국고보조금

연결회사는 자산취득에 사용될 국고보조금을 받는 경우에는 관련 자산을 취득하기 전까지는 받은 자산 또는 받은 자산을 일시적으로 운용하기 위하여 취득하는 다른 자산의 차감계정으로 회계처리하고, 관련자산을 취득하는 시점에서 관련 자산을 차감계정으로 회계처리하고 있습니다.

한편, 국고보조금을 사용하기 위하여 특정조건을 충족해야 하는 경우가 아닌 기타의 국고보조금을 받는 경우에는 회사의 주된 영업활동과 직접적인 관련성이 있다면 영업수익으로, 그렇지 않다면 영업외수익으로 회계처리하고 있으며, 대응되는 비용이 있는 경우에는 특정 비용과 상계처리하고 당기손익에 반영하고 있습니다.

(12) 사채할인발행차금

연결회사는 사채할인발행차금을 사채발행시부터 최종상환시까지의 기간에 걸쳐 유효이자율법을 적용하여 상각하고, 동 상각액을 이자비용에 가산하여 처리하고 있습니다.

(13) 퇴직급여충당금

연결회사는 대차대조표일 현재 1년 이상 근속한 전임직원이 퇴직할 경우에 지급하여야 할 퇴직금추계액(근로기준법과 회사의 퇴직금지급 규정 중 큰 금액)전액을 퇴직급여충당금으로 계상하고 있습니다. 종업원의 수급권을 보장하는 종업원 퇴직보험에 가입한 예치금은 퇴직급여충당금에서 차감하는 형식으로 표시하고 있습니다. 연결회사는 종전 국민연금법의 규정에 의하여 종업원이 퇴직할 경우 지급할 퇴직금의 일부를 국민연금관리공단에 납부한 바 있으며 동 금액은 국민연금전환금의 과목으로 퇴직급여충당금에서 차감하여 표시하였습니다.

(14) 채권·채무의 현재가치 평가

연결회사는 장기연불조건의 매매거래, 장기금전대차거래 또는 이와 유사한 거래에서 발생하는 채권·채무로서 명목가액과 현재가치의 차이가 중요한 경우에는 당해 채권·채무로 인하여 미래에 수취하거나 지급할 총금액을 적절한 이자율로 할인한 현재가치로 평가하고 있으며, 채권·채무의 명목가액과 현재가치의 차액인 현재가치할인차금은 유효이자율법을 적용하여 상각 또는 환입하고 이를 이자비용 또는 이자수익으로 인식하고 있습니다.

(15) 외화자산 및 부채의 환산

연결회사는 비화폐성 외화자산 및 부채는 당해 자산을 취득하거나 당해 부채를 부담한 당시의 환율을 적용하여 환산하고, 화폐성 외화자산 및 부채는 대차대조표일 현재서울외국환중개주식회사가 고시하는 매매기준율로 환산하고 있으며 환산손익은 당기손익으로 계상하고 있습니다. 해외지점 등의 외화환산의 경우에도 화폐성 자산·부채는 대차대조표일 현재의 환율로, 비화폐성 자산·부채는 역사적환율로 환산하고 있습니다.

(16) 파생상품의 처리

모든 파생상품은 최초 계약시와 매 대차대조표일에 공정가액으로 평가하고 있으며, 거래비용은 발생시에

당기손익으로 인식하고 있습니다. 내재파생상품의 경제적 특성 및 위험도와 주계약의 경제적 특성 및 위험도 사이에 명확하고 밀접한 관련성이 없고 내재파생상품과 동일한 조건의 독립된 파생상품이 파생상품의 요건을 충족시키는 경우에는 내재파생상품을 주계약과 분리하여 회계처리하고 있습니다.

특정위험으로 인한 기존 자산, 부채, 또는 확정계약의 공정가액변동위험을 회피하기 위해서는 공정가액위험회피로 지정하고 있으며, 특정위험으로 인한 예상거래의 미래현금흐름변동위험을 감소시키기 위해서는 현금흐름위험회피로 지정하고 있습니다. 파생상품을 위험회피수단으로 최초 지정하는 시점에 위험회피 종류, 위험회피목적, 위험회피전략을 공식적으로 문서화하고 있으며, 최초 지정 시점 및 매 대차대조표일에 높은 위험회피효과가 있는지 여부에 대해서 평가하고 있습니다.

공정가액위험회피회계를 적용하는 경우에 파생상품의 평가손익은 당기손익으로 처리하고 특정위험으로 인한 위험회피대상항목의 평가손익은 당기손익으로 처리하고 있습니다.

현금흐름위험회피회계를 적용하는 경우 예상거래의 미래현금흐름변동위험을 감소시키기 위하여 지정된 파생상품의 평가손익 중 위험회피에 효과적인 부분은 기타포괄손익누계액으로 계상한 후 예상거래의 종류에 따라 향후 예상거래가 당기손익에 영향을 미치는 회계연도에 당기손익으로 인식하거나, 예상거래가 발생시 관련 자산부채의 장부가액에서 가감하여 처리하고 있습니다. 위험회피수단이 청산, 소멸, 행사되어 위험회피회계가 중단되는 경우에도 기타포괄손익누계액의 향후 회계처리는 동일하며, 다만 위험회피대상 예상거래의 발생가능성이 불확실하여 현금흐름위험회피회계가 중단된 경우에는 이미 기타포괄손익누계액으로 계상된 파생상품평가손익을 즉시 당기손익으로 인식하고 있습니다.

(17) 총당부채

연결회사는 지출의 시기 또는 금액이 불확실한 부채 중 과거사건이나 거래의 결과로 현재의무가 존재하고 당해 의무를 이행하기 위하여 자원이 유출될 가능성이 매우 높으며 그 의무의 이행에 소요되는 금액을 신뢰성 있게 추정할 수 있는 경우에는 부채로 계상하고 있습니다. 또한 총당부채의 명목가액과 현재가치의 차이가 중요한 경우에는 의무를 이행하기 위하여 예상되는 지출액의 현재가치로 평가하고 있습니다.

(18) 법인세비용

법인세비용은 법인세법 등의 법령에 의하여 당해 사업연도 말에 부담할 법인세 및 법인세에 부가되는 세액의 합계에 당해 이연법인세 변동액을 가감하여 산출하고 있습니다. 법인세비용과 법인세법등의 법령에 의하여 당기말 현재를 기준으로 하여 계산된 금액과의 차이는 이연법인세자산(부채)의 과목으로 하고 직전 회계연도에 계상된 이연법인세자산(부채)와 상계하고 있습니다. 이연법인세자산(부채)는 일시적차이의 실현이 예상되는 회계연도에 적용되는 법인세율을 사용하여 측정하고 있으며, 법인세율의 변동에 의한 이연법인세자산(부채)의 변동금액은 법률이 개정된 회계연도의 법인세비용에서 가감하고 있습니다.

(19) 중단사업손익

사업중단에 대한 최초공시사건일이 속하는 회계기간에 중단사업으로부터 발생한 영업손익과 영업외손익에서 법인세효과를 차감한 금액을 중단사업손익의 과목으로 표시하고 있으며, 비교표시된 전기 재무제표를 재작성하여 당해 중단사업의 손익을 구분 표시하고 있습니다. 기업회계기준서 제11호(중단사업)이 시행되기 이전, 즉 전기 이전에 최초공시사건이 발생하였으나 전기말까지 사업중단이 완료되지 않은 경우에는 당기 개시일을 최초 공시사건으로 보아 회계처리하였습니다.

(20) 추정의 사용

한국의 일반적으로 인정된 회계처리기준에 따라 재무제표를 작성하기 위해서 연결회사의 경영자는 자산 및 부채의 금액 및 총당부채 등에 대한 공시, 수익 및 비용의 측정과 관련하여 많은 합리적인 추정과 가정을 사용합니다. 여기에는 유형자산의 장부가액, 매출채권, 재고자산, 이연법인세자산에 대한 평가, 파생금융상품에 대한 평가 등이 포함됩니다. 이러한 평가금액은 실제와 다를 수 있습니다.

(21) 지배회사의 투자계정과 종속회사의 자본계정 상계

지배회사의 투자계정과 종속회사의 자본계정은 지배권 획득일을 기준으로 상계제거하였으며, 종속회사 자본 중 소수주주지분은 별도의 과목으로 하여 자본항목에 표시하고 있습니다. 또한 종속회사 주식의 취득일이 종속회사의 결산일이 아닌 경우에는 당해 주식취득일에 가장 근접한 결산일을 주식취득일로 간주하였습니다. 지배회사의 투자계정과 종속회사의 자본계정을 상계제거함에 있어 거래의 실질에 따라 매수와 지분통합으로 구분하고 매수법적용시 투자제거차액은 영업권 또는 부의 영업권으로 인식하고 있습니다. 지분통합법 적용시 종속회사의 자산, 부채는 장부가액으로 인식하고 지분통합을 위하여 발행주식의 액면총액이 종속회사의 자본금과 차이가 나는 경우 그 차액을 연결실체의 자본잉여금과 이익잉여금에서 순서대로 조정하고 있습니다. 당기 중 지배회사의 투자계정과 종속회사의 자본계정

상계제거 내용은 다음과 같습니다.

(단위:백만원)			
<자본계정상계>		<투자계정상계>	
계정과목	금 액	계정과목	금 액
자본금	5,486,340	지분법적용투자주식	4,855,564
자본잉여금	2,204,179	자본조정	59,351
기타포괄손익누계액	486,877	소수주주지분	3,735,783
이익잉여금	810,785	투자차액	337,483

(22) 연결대상회사간 미실현손익

지배회사가 종속회사에 판매함으로써 발생한 미실현 손익은 전액 제거하였으며, 종속회사가 지배회사에 판매함으로써 발생한 미실현 손익은 지배회사와 외부주주지분의 지분비율에 따라 안분제거하였습니다. 이와 같이 제거된 미실현손익은 다음과 같습니다.

① 제 56(당) 기

(단위:백만원)			
계정과목	미실현손익	지배회사지분	소수주주지분
재고자산	1,510	1,082	428
유형자산 등	156,881	156,820	61

② 제 55(전) 기

(단위:백만원)			
계정과목	미실현손익	지배회사지분	소수주주지분
재고자산	72	72	-
유형자산 등	143,383	142,565	818

(23) 해외종속법인 외화표시 재무제표 환산방법

해외종속법인 외화표시 재무제표의 원화환산시 대차대조표 항목은 연결대차대조표일 현재의 기준환율로, 손익계산서 항목은 당해연도의 평균환율을 적용하여 환산하였습니다. 단, 자본계정은 주식취득일 현재의 환율 또는 잉여금 발생연도의 평균환율을 적용한 금액으로 환산하였습니다. 또한, 동 환산으로 인하여 발생하는 차액은 각각 해외사업환산차 또는 해외사업환산대의 과목으로 하여 연결기타포괄손익누계액으로 계상하고 있습니다.

(24) 종속회사 재무제표의 재분류

연결회사는 연결재무제표의 작성을 보다 용이하게 하기 위하여 종속회사 재무제표의 일부 계정과목을 회사 재무제표의 표시방법에 따라 재분류하였습니다. 이러한 재분류는 종속회사의 순이익과 순자산가치에 영향을 미치지 아니합니다. 한편, 금융·보험업의 계정과목중 비금융·보험업의 계정과목명과 일치하는 계정과목은 통합하여 재무제표에 표시하였으며 계정과목명이 일치하지 않는 경우에는 별도의 계정과목으로 구분표시하였습니다.

(2) 기업회계기준 등의 위반사항

(가) 연결재무제표를 수정하여야 하는 위반사항

- 해당사항 없음.

(나) 연결재무제표 수정과 관련없는 위반사항

- 해당사항 없음.

(3) 기타 유의하여야 할 사항

- 해당사항 없음.

다. 연결재무제표

(1) 연결대차대조표

연 결 대 차 대 조 표

제 55 기 2006. 12. 31 현재

제 54 기 2005. 12. 31 현재

주식회사 한화와 그 종속회사

(단위 : 백만원)

과 목	제 56 기		제 55 기		제 54 기	
자 산						
I. 유동자산		9,252,596		9,060,404		10,854,043
(1) 당좌자산		7,399,510		7,313,277		9,874,494
현금및 현금등가물	999,112		1,405,346		747,418	
단기금융상품	204,467		350,296		130,337	
국고보조금	(-)1,380		(-)1,544		(-)334	
단기투자증권	3,226,509		3,208,622		7,278,475	
매출채권	1,898,122		1,314,701		689,740	
대손충당금	(-)54,846		(-)32,272		(-)4,581	
단기대여금	39,990		27,244		33,484	
대손충당금	(-)460		(-)8		(-)12	
미수금	146,872		170,698		154,044	
대손충당금	(-)88,854		(-)90,881		(-)92,217	
미수수익	751,347		704,914		642,730	
대손충당금	(-)797		(-)660		(-)739	
선급금	72,872		128,078		181,855	
대손충당금	(-)39		(-)13		(-)45	
선급부가세	12,398		6,139		8,203	
선급비용	48,718		31,908		22,124	
선급공무원가	13,554		58,702		23,490	
선급법인세	23,089		7,170		52,566	
유동성파생상품자산	22,600		4,671		2,353	
유동성이연법인세자산	10,500		19,488		5,307	
기타의 당좌자산	75,736		678		296	
(2) 재고자산		1,853,086		1,747,127		979,549
제품	188,541	-	182,948		43,119	
평가손실충당금	(-)2,170		(-)1,408		-	
상품	194,172	-	163,244		101,877	
평가손실충당금	(-)270		(-)167		-	
완성주택	-	-	-		85	
반제품	4,197	-	4,596		391	
평가손실충당금	(-)18		(-)55		-	
재공품	342,372	-	402,748		63,903	
평가손실충당금	(-)102		(-)63		-	
미완성주택	86,233	-	35,572		5,231	
원재료	116,461	-	99,932		58,027	
평가손실충당금	(-)653		(-)567		-	
용지	771,004	-	769,607		650,984	
미착품	125,195	-	64,757		53,267	
저장품	27,338	-	25,109		2,044	
가설재	786	-	874		621	
II. 비유동자산		31,228,381		27,024,932		18,629,310
(1) 투자자산		23,810,351		20,275,854		14,091,585
장기투자증권	23,096,073		19,582,726		13,688,586	
지분법적용투자주식	609,689		641,080		335,125	
장기대여금	60,541		10,550		213,223	
대손충당금	(-)75		-		(-)207,346	
장기미수금	1,760		1,864		906	
대손충당금	(-)1,199		(-)1,265		(-)94	

과 목	제 56 기		제 55 기		제 54 기	
투자부동산	49,246		40,852		59,939	
감가상각누계액	(-)2,311		(-)2,324		(-)2,069	
가치하락손실충당금	(-)8,862		(-)605		(-)605	
기타의투자자산	5,490		3,403		3,936	
대손충당금	(-)1		(-)427		(-)16	
(2) 유형자산		7,031,301		6,400,480		4,104,215
토지	2,868,984		2,510,343		1,785,125	
토지감액손실누계액	(-)12,415		-		-	
콘도건물	413,708		468,629		393,699	
감가상각누계액	(-)58,217		(-)49,659		(-)41,106	
건물	2,877,945		2,712,190		2,018,672	
감액손실누계액	(-)16,919		-		(-)11,972	
감가상각누계액	(-)467,664		(-)398,995		(-)249,888	
국고보조금	(-)217		-		-	
건축물	336,452		323,972		165,103	
감액손실누계액	-		-		(-)8,195	
감가상각누계액	(-)122,475		(-)106,400		(-)55,364	
기계장치	1,894,840		1,814,306		285,796	
감액손실누계액	(-)2,399		(-)2,399		(-)1,962	
감가상각누계액	(-)1,031,538		(-)911,820		(-)189,659	
국고보조금	(-)214		-		-	
차량운반구	39,433		34,449		20,250	
감가상각누계액	(-)26,406		(-)22,429		(-)11,400	
공구기구와비품	721,354		653,942		402,156	
감가상각누계액	(-)548,480		(-)490,167		(-)300,311	
가설장비	1,861		2,089		2,004	
감가상각누계액	(-)1,436		(-)1,270		(-)901	
건설중인자산	386,918		98,241		165,840	
입목	1,766		1,763		1,376	
미착기계	794		401		26	
기타의유형자산	56,068		46,666		23,697	
사용권조정	(-)280,442		(-)283,372		(-)288,771	
(3) 무형자산		(-)110,409		(-)197,013		88,214
영업권	107,786		90,172		65,307	
산업재산권	6,804		1,362		389	
차지권	901		1,227		950	
개발비	112,243		88,769		67,645	
국고보조금	(-)4,525		(-)3,153		(-)2,435	
기타의무형자산	40,638		28,622		19,385	
부의영업권	(-)374,256		(-)404,012		(-)63,027	
(4) 기타비유동자산		497,138		545,611		345,296
장기금융상품	4,047		3,857		2,726	
장기성매출채권	20,277		19,185		6,427	
대손충당금	(-)11,473		(-)12,287		(-)609	
현재가치할인차금	(-)410		(-)233		(-)288	
보증금	382,913		363,380		249,836	
대손충당금	(-)528		(-)87		(-)79	
이연법인세자산	5,681		6,582		3,763	
장기선급비용	3,949		3,225		553	
가입권	2,082		2,051		1,820	
파생상품자산	90,600		159,938		81,147	
Ⅲ. 기타금융업자산		22,040,642		18,981,497		16,928,147

과 목	제 56 기		제 55 기		제 54 기	
보험미수금	127,671		212,908		199,912	
대손충당금	(-)948		(-)1,873		(-)1,390	
대출채권	11,457,413		10,265,963		9,818,869	
대손충당금	(-)195,778		(-)230,334		(-)255,108	
현재가치할인차금	-		-		(-)331	
구분계정대	-		67,071		158,202	
구분계정자산	7,536,347		5,746,836		4,007,791	
신계약비	2,913,451		2,909,287		2,989,272	
구상채권	9,478		11,639		10,930	
그밖의기타의자산	5,472		-		-	
증권미수금	34,451		-		-	
증권미수금대손충당금	(-)249		-		-	
증권예치금	150,501		-		-	
대지급금	3,023		-		-	
대지급금대손충당금	(-)2,623		-		-	
증권업기금	2,433		-		-	
자 산 총 계		62,521,619		55,066,833		46,411,500
부 채						
I. 유동부채		5,644,427		4,967,263		3,141,126
매입채무	1,374,017		970,408		523,552	
단기차입금	1,951,674		1,825,452		996,152	
미지급금	400,695		292,912		224,536	
선수금	494,187		275,872		534,935	
예수금	85,656		46,728		22,666	
예수부가세	7,918		26,612		12,337	
미지급비용	221,735		201,738		186,028	
미지급법인세	156,925		102,397		25,542	
미지급배당금	3		-		-	
유동성장기부채	912,525		128,612		55,682	
현재가치할인차금	-		(-)184		(-)205	
유동성사채	-		1,043,703		543,000	
사채할인발행차금	(-)513		(-)981		(-)737	
선수수익	15,605		2,496		2,776	
예수보증금	155		1,401		158	
유동성파생상품부채	11,283		39,459		8,819	
유동성충당부채	4,723		6,302		1,658	
공사손실충당부채	2,494		298		603	
유동성이연법인세부채	3,501		1,656		1,516	
기타의유동부채	1,844		2,382		2,108	
II. 비유동부채		5,143,859		4,090,232		2,446,241
사채	2,431,858		1,754,313		902,440	
사채할인발행차금	(-)6,626		(-)5,655		(-)3,692	
장기차입금	939,112		630,901		298,365	
장기성매입채무	-		1,377		-	
장기선수금	63,950		51,688		22,567	
장기미지급금	8,122		5,438		33,974	
현재가치할인차금	-		-		(-)347	
장기리스미지급금	11		1,018		21	
장기성예수보증금	749,914		762,128		741,375	
현재가치할인차금	(-)280,443		(-)283,372		(-)288,771	
충당부채	9,955		3,168		3,706	
퇴직급여충당부채	647,907		577,333		343,464	

과 목	제 56 기	제 55 기	제 54 기
국민연금전환금	(-)8,733	(-)9,838	(-)6,950
퇴직보형예치금	(-)125,599	(-)79,974	(-)36,390
이연법인세부채	651,204	675,101	418,895
회원보증금	1,835	2,017	2,976
파생상품부채	44,145	4,319	14,608
기타의고정부채	17,247	270	-
III. 기타금융업부채	47,301,882	41,387,383	37,617,180
보험미지급금	96,967	91,320	82,046
선수보험료	36,996	50,265	60,953
책임준비금	37,173,751	34,921,232	32,688,677
비상위험준비금	1,296	8,053	6,124
계약자지분조정	4,925	205,617	127,700
구분계정차	-	387,670	653,333
구분계정부채	8,033,166	5,718,007	3,997,358
환매조건부채권매도	1,754,665	-	-
증권예수금	187,381	-	-
기타부채	12,735	5,219	989
부 채 총 계	58,090,168	50,444,878	43,204,547
자 본			
I. 지배회사지분	1,204,740	1,247,602	984,171
(1) 자본금	377,190	377,190	377,190
보통주자본금	374,794	374,794	374,794
우선주자본금	2,396	2,396	2,396
(2) 연결자본잉여금	223,378	252,673	265,549
(3) 연결자본조정	(-)332,994	(-)11,041	(-)11,045
자기주식	(-)142,981	(-)20,751	(-)20,751
기타자본조정	(-)190,013	9,710	9,706
(4) 연결포괄손익누계액	86,525	(-)730	(-)21,102
단기투자증권평가이익	28,171	3,383	4,626
장기투자증권평가이익(손실)	(-)11,962	(-)2,429	(-)12,777
해외사업환산(차)대	8,436	(-)16,593	(-)9,387
현금흐름위험회피 파생상품평가손익	43,528	18,556	4,805
지분법자본변동	(-)1,401	-	
부의지분법자본변동	19,753	(-)3,647	(-)8,369
(5) 연결이익잉여금	850,641	629,510	373,579
법정적립금	9,900	24,500	9,700
임의적립금	527,800	280,000	180,000
미처분연결이익잉여금	312,941	325,010	183,879
II. 소수주주지분	3,226,711	3,374,353	2,222,782
자 본 총 계	4,431,451	4,621,955	3,206,953
부 채 와 자 본 총 계	62,521,619	55,066,833	46,411,500

(2) 연결손익계산서
연 결 손 익 계 산 서

제 56 기 (2007. 01. 01 부터 2007. 12. 31 까지)

제 55 기 (2006. 01. 01 부터 2006. 12. 31 까지)

제 54 기 (2005. 01. 01 부터 2005. 12. 31 까지)

주식회사 한화와 그 종속회사

(단위 : 백만원)

과 목	제 56 기	제 55 기	제 54 기
I. 매출액	22,648,403	18,212,221	17,483,272
II. 매출원가	20,191,119	16,463,324	15,789,692

과 목	제 56 기		제 55 기		제 54 기	
III. 매출총이익		2,457,284		1,748,897		1,693,580
IV. 판매비와관리비		1,337,696		1,278,366		1,284,339
급여	377,329		395,030		359,173	
퇴직급여	48,197		56,150		54,657	
복리후생비	62,959		62,628		57,279	
임차료	39,050		68,644		60,558	
감가상각비	107,685		68,320		66,204	
무형자산상각비	47,086		33,689		37,312	
세금과공과	40,267		188,960		169,053	
광고선전비	86,553		21,358		32,590	
대손상각비	36,132		31,390		123,188	
외주용역비	13,545		43,747		40,472	
운반비	61,275		10,221		8,719	
판매수수료	39,939		6,664		20,308	
지급수수료	74,452		85,169		80,450	
해상운임	29,180		30,806		30,664	
기타판매비와관리비	274,047		175,590		143,712	
V. 영업이익		1,119,588		470,531		409,241
VI. 영업외수익		418,846		617,350		501,103
이자수익	34,110		21,379		15,256	
배당금수익	5,411		5,209		5,908	
외환차익	40,527		43,627		33,845	
외화환산이익	6,899		25,928		12,077	
장기투자증권처분이익	16,466		171,788		211,750	
지분법이익	120,401		62,305		61,202	
지분법적용투자주식처분이익	47,005		-		2,249	
유형자산처분이익	29,106		136,900		29,775	
파생상품평가이익	8,729		37,069		13,079	
파생상품거래이익	20,788		40,155		44,791	
기타영업외수익	89,404		72,990		71,171	
VII. 영업외비용		614,487		420,415		442,031
이자비용	300,995		167,256		166,220	
매출채권처분손실	16,824		8,544		9,790	
외환차손	40,357		24,330		31,390	
외화환산손실	9,997		48,780		19,745	
장기투자증권처분손실	311		27,115		9,209	
장기투자증권손상차손	1,498		1,043		570	
지분법손실	4,972		115		19	
지분법적용투자주식처분손실	1,166		-		1,097	
파생상품평가손실	4,439		14,195		25,776	
파생상품거래손실	23,473		48,032		33,058	
유형자산처분손실	45,655		19,195		3,090	
유형자산손상차손	34,943		8,122		21,018	
지급수수료	21,875		9,205		4,337	
기타영업외비용	107,982		44,483		116,712	
VIII. 법인세비용차감전순이익		923,947		667,466		468,313
IX. 법인세비용		350,894		200,405		107,915
X. 종속회사의매수일전순이익		45,537		-		-
X I. 계속사업이익		527,516		467,061		360,398
X II. 중단사업손익		(-)1,768		(-)4,598		-
X III. 당기순이익		525,748		462,463		360,398
소수주주지분순이익		301,842		188,900		260,615

과 목	제 56 기		제 55 기		제 54 기	
지배회사지분순이익		223,906		273,563		99,783
X IV. 주당손익						
기본주당계속사업이익		3,283원		4,023원		1,442원
기본주당순이익		3,257원		3,957원		1,442원

6. 부문별 재무 현황

가. 사업부문별 재무정보

(1) 사업부문별 재무정보

(가) 사업부문별 재무현황

(단위 : 백만원)

구 분	제 56 기	제 55 기	제 54 기
화학부문			
1. 매출액			
외부매출액	646,503	611,199	654,408
부문간내부매출액	11,236	8,664	6,326
계	657,739	619,863	660,734
2. 영업손익	65,050	64,648	65,539
3. 자산	3,312,850	3,572,950	3,164,401
(감가상각비 등)	(37,487)	(36,516)	(32,088)
무역부문			
1. 매출액			
외부매출액	2,820,401	1,681,883	1,496,264
부문간내부매출액	473	29	239
계	2,820,874	1,681,912	1,496,503
2. 영업손익	65,733	36,658	20,426
3. 자산	866,204	632,929	283,601
(감가상각비 등)	(803)	(684)	(686)

(나) 공통 판매비와 관리비 및 자산

공통판매비와 관리비는 수익자부담원칙에 의하여 배부하였으며 귀속여부가 불분명한 공통경비는 화학부문에 통합기재되었습니다.

(다) 영업손익의 조정

① 제56기

(단위 : 백만원)		
구 분	화학	무역
부문별 영업손익	65,050	65,733
부문별 거래로 인한 내부손익	-	-
차감계	65,050	65,733

② 제55기

(단위 : 백만원)		
구 분	화학	무역
부문별 영업손익	64,648	36,658
부문별 거래로 인한 내부손익	-	-
차감계	64,648	36,658

③ 제54기

(단위 : 백만원)		
구 분	화학	무역

부문별 영업손익	65,539	20,426
부문별 거래로 인한 내부손익	-	-
차감계	65,539	20,426

(라) 기타 사업부문 현황

- 해당사항 없음.

나. 지역별 재무 정보

※ 연결감사보고서의 지역별재무정보를 참고하였음.

(1) 지역의 구분

해외영업에 관한 사항이 적절히 나타날 수 있도록 지리적 접근도, 경제활동의 유사성, 영업활동의 상호 관련성 등을 고려하여 지역 및 국가를 구분함. 연결감사보고서의 지역별재무정보를 참고하였음.

(2) 공시대상 지역부문

대한민국, 미국, 아시아, 기타지역

(3) 지역부문별 현황

소재지	회사명	주요영업활동
본국 (대한민국)	(주)한화	제조, 무역 등
	(주)한화건설	건설업, 부동산매매업
	한화테크엠(주)	산업용기계제조 및 판매업
	대한생명보험(주)	생명보험업
	한화손해보험(주)	손해보험업
	(주)한화63시티	사옥관리 및 식음, 연회업
	한화리조트(주)	체육시설운용 및 관광숙박업
	한화개발(주)	관광호텔업
	한화역사(주)	역사운영 및 백화점
	한화청량리역사(주)	역사운영 및 백화점
	한화석유화학(주)	제조/판매
	한화엘앤씨(주)	제조
	한화폴리드리머(주)	제조
	(주)한화갤러리아	백화점
	(주)한화타임월드	백화점
	(주)대덕테크노밸리	부동산투자
	(주)아산테크노밸리	부동산투자
	엔에이치엘개발(주)	운송업, 부동산투자
	(주)드림파마	제조, 금융
	한국메디텍제약(주)	의약품제조
	한화증권(주)	유가증권 인수업등
	한화기술금융(주)	투자, 용자업
	한화투자신탁운용(주)	투자신탁업무
여수열병합발전(주)	에너지업	

소재지	회사명	주요영업활동
미국	Hanwha Machinery Corp.	무역업
	Hanwha America Development Inc.	주택개발사업
	Hanwha International Corp.	무역업
	Maxforma Holdings Inc.	지주
	Hanwha Holdings(USA), Inc.	지주
	Universal Bearings LLC.	제조/판매
	Hanwha America Developmnet LLC.	지주
	Hanwha Chandler LLC.	주택개발사업
	Hanwha International LLC.	지주
	Maxforma LLC.	제조
	Union Industrial Development Inc.	제조
	BOR Development LLC.	제조
	Maxforma Holdings LLC.	지주
	Azdel Inc.	제조
	Maxforma Plastics LLC.	제조
	Korea Life Investment(America) Ltd.	투자업
아시아	Hanwha Hongkong Co.,Ltd.	무역업
	Hanwha International(S) Pte Ltd.	무역업
	Hanwha Japan Co.,Ltd.	무역업
	Hanwha L&C(Shanghai) Co.,Ltd.	제조
	Acropark Golf Corp. Yugen	골프장,리조트
	Hanwha Chemical (Thailand) Co.,Ltd.	제조
	Hanwha L&C(Beijing) Plastic Co.,Ltd.	제조/판매
기타	Hanwha Europe GmbH	무역업
	Hanwha First Investment Co.,B.V.	지주
	Hanwha Bank Hungary LTD.	은행
	Hanwha TechM Hungary Zrt.(구, MGM Rt.)	제조/판매

(4) 지역별 재무현황

(단위 : 백만원)

구 분	제 56 기	제 55 기	제 54 기
본국(대한민국)			
1. 매출액			
외부매출액	20,273,674	16,467,935	15,703,823
지역간내부매출액	3,152,180	153,655	148,223
계	23,425,854	16,621,590	15,852,046
2. 영업손익	1,121,310	477,625	428,329
3. 자산	68,738,748	59,747,775	48,197,914
미국			
1. 매출액			
외부매출액	210,449	124,660	68,618
지역간내부매출액	113,081	-	-
계	323,530	124,660	68,618
2. 영업손익	8,987	21,424	4,801
3. 자산	376,559	272,820	138,319
아시아			
1. 매출액			
외부매출액	2,099,186	1,573,889	1,666,815
지역간내부매출액	247,458	157,913	195,322

구 분	제 56 기	제 55 기	제 54 기
계	2,346,644	1,731,802	1,862,137
2. 영업손익	12,283	1,973	5,777
3. 자산	354,265	193,661	203,938
기타			
1. 매출액			
외부매출액	65,094	45,737	44,016
지역간내부매출액	26,221	17,780	27,998
계	91,315	63,517	72,014
2. 영업손익	(-)4,189	(-)732	(-)65
3. 자산	135,510	31,371	33,949
연결조정			
1. 매출액			
외부매출액		-	-
지역간내부매출액	(-)3,538,940	(-)329,348	(-)371,543
계	(-)3,538,940	(-)329,348	(-)371,543
2. 영업손익	(-)18,802	(-)29,759	(-)29,601
3. 자산	(-)7,083,463	(-)5,178,794	(-)2,162,620
연결후금액(합계)			
1. 매출액			
외부매출액	22,648,403	18,212,221	17,483,272
지역간내부매출액	-	-	-
계	22,648,403	18,212,221	17,483,272
2. 영업손익	1,119,589	470,531	409,241
3. 자산	62,521,619	55,066,833	46,411,500

(5) 공통 판매비와 관리비 및 자산

- 개별(지역별) 손익계산서 분류기준으로 귀속함

(6) 영업손익의 조정

- 지역간 내부매출을 상계 후 반영

7. 합병 전·후의 재무제표

가. 합병의 개요

(1) 합병의 목적

- 합병의 배경 및 목적 :

국내외 경영환경 변화에 적극적으로 대처하고 방산관련 핵심기술 확보를 통하여 대외경쟁력 강화 및 유사기술부문 통합을 통한 경영효율 증대를 도모하고자 함.

- 합병완료 후 다른 합병/분할/주식교환 및 이전/영업양수도 등 회사의 구조개편에 관한 계획 : 공시일 현재 해당사항 없음

(2) 합병방법

가. 흡수합병 또는 신설합병 여부 : 흡수합병(소규모합병)

나. 합병 당사회사의 개요

합병후 존속회사	상호	주식회사 한화
	소재지	서울시 중구 장교동 1번지
	대표이사	남 영 선
	법인가분	유가증권상장법인

합병후 소멸회사	상호	센텍 주식회사
	소재지	경기 용인 처인구 백암면 고안리 633-2
	대표이사	강 신 욱
	법인구분	기타법인

(3) 합병조건

가. 합병비율 : 합병회사인 주식회사 한화는 피합병회사인 센텍 주식회사의 총발행주식 100%를 소유하고 있으며, 합병비율 1:0으로 흡수합병

나. 합병교부금 :

- 해당사항 없음

(4) 합병시 발행한 주식의 종류 및 수량

가. 신주배정내역

합병회사인 주식회사 한화는 피합병회사인 센텍 주식회사의 총발행주식 100%를 소유하고 있으며, 합병비율 1:0으로 흡수합병하므로 합병에 따른 신주를 발행, 교부하지 않음.

나. 신주배정시 발생하는 단주 처리방법

- 해당사항 없음.

다. 기타 신주배정과 관련하여 특기할 만한 사항

- 해당사항 없음

(4) 합병의 일정

가. 이사회결의일 및 합병계약일

이사회결의일 : 2008년 01월 23일

합병계약일 : 2008년 02월 04일

나. 합병주주총회를 위한 주주확정일

: 2008년 02월 11일

※ 상법 제527조의3에 의거, 소규모합병을 진행함에 따라 소규모합병 반대의사 표시를 위한 주주 확정일임.

다. 합병승인을 위한 주주총회일

: 2008년 02월 27일

※ 상법 제527조의3에 의거, 소규모합병을 진행함에 따라 주주총회의 합병승인에 갈음하는 이사회 승인일임.

라. 주식매수청구권 행사기간

※ 상법 제527조의3에 의거, 소규모합병을 진행함에 따라 주식매수청구권이 부여되지 않음.

마. 합병기일

: 2008년 04월 01일

바. 합병등기일

: 2008년 04월 04일

사. 합병종료보고총회일 또는 공고일

합병종료보고총회일 : 2008년 04월 02일

합병종료보고공고일 : 2008년 04월 03일

※ 상법 제526조 제3항에 의거, 합병종료보고총회는 이사회 결의에 의한 공고로써 갈음함.

아. 기타일정(합병교부주식의 주권상장·코스닥상장 예정일 등)

- 해당사항 없음.

나. 합병 전·후의 재무제표

(단위: 백만원)

구 분	합병전		합병후법인
	합병법인	피합병법인	
[유동자산]	1,256,896	1,703	1,258,599
· 당좌자산	702,192	1,533	703,725
· 채고자산	554,704	170	554,874
[비유동자산]	2,922,158	663	2,922,821
· 투자자산	2,359,087	74	2,359,161
· 유형자산	458,912	589	459,501
· 무형자산	51,930	0	51,930
· 기타비유동자산	52,229	0	52,229
자산총계	4,179,054	2,366	4,181,420
[유동부채]	1,923,893	1,483	1,925,376
[비유동부채]	956,814	167	956,981
부채총계	2,880,707	1,650	2,882,357
[자본금]	377,190	2,556	379,746
[자본잉여금]	258,214	0	258,214
[자본조정]	(-)20,751	0	(-)20,751
[기타포괄손익누계액]	(-)108,090	0	(-)108,090
[이익잉여금]	791,784	(-)1,840	789,944
자본총계	1,298,347	716	1,299,063
매출액	3,466,904	1,156	3,468,060
영업이익	130,783	(-)974	129,809
법인세비용차감전 순이익	279,740	(-)395	279,345
당기순이익	217,125	(-)395	216,730

(주) 상기 요약 재무정보는 이용가능한 최근 재무제표인 주식회사 한화의 2007년 12월 31일 현재 결산 재무제표와 선택주식회사의 2007년 12월 31일 현재의 결산 재무제표를 이용하여 단순합산한 재무제표입니다.

다. 합병관련사항

- (1) 합병신고서 제출일 : 2008년 1월 23일
- (2) 열람장소
- 금융감독원 전자공시시스템 : <http://dart.fss.or.kr>

IV. 감사인의 감사의견 등

1. 감사인(공인회계사)의 감사의견 등

가. 감사인

제 57 기 1분기	제 56 기 1분기	제 56 기	제 55 기
삼정회계법인	삼정회계법인	삼정회계법인	안진회계법인

나. 당해 사업연도의 분기감사(또는 검토)절차 요약

- 1) 감사절차의 개요
 - 감사대상회사에 대한 이해 및 예비적 평가
 - 감사계획의 수립
 - 내부통제구조의 평가
 - 입증감사절차
 - 분석적 검토절차

(2) 감사일정

- 1분기검토 : 2008.04.21 ~ 2008.04.30

다. 감사(또는 검토)의견

사업연도	감사(또는 검토)의견	지적사항 등 요약
제 57 기 1분기	-	중요성의 관점에서 기업회계기준에 위배사항 없음
제 56 기 1분기	-	중요성의 관점에서 기업회계기준에 위배사항 없음
제 56 기 연간	적정	적정의견이며 지적사항 없음
제 55 기 연간	적정	적정의견이며 지적사항 없음

라. 특기사항 요약

사업연도	특기사항
제 57 기 1분기	해당사항없음
제 56 기 1분기	해당사항없음
제 56 기 연간	해당사항없음
제 55 기 연간	해당사항없음

2. 최근 3사업연도의 외부감사인에게 지급한 보수 등에 관한 사항
가. 감사용역계약 체결현황

(단위 :원)

사업연도	감사인	내 용	보 수	총소요시간
제57기 1분기	삼정회계법인	분/반기검토,개별,연결 재무제표	490,000,000(연간)	815시간
제56기	삼정회계법인	분/반기검토,개별,연결 재무제표	420,000,000	7,150시간
제55기	안진회계법인	분/반기검토,개별,연결 재무제표	410,000,000	4,237시간

나. 외부감사인과의 비감사용역계약 체결현황

(단위 :원)

사업연도	계약체결일	용역내용	용역수행기간	보수	비고
제57기1분기		해당사항없음			
제56기		해당사항없음			
제55기		해당사항없음			

3. 기타

- 해당사항 없음

V. 이사회 등 회사의 기관 및 계열회사에 관한 사항

1. 이사회 등 회사의 기관의 개요

가. 이사회제도에 관한 사항

(1) 이사회 구성에 관한 사항

(가) 이사회 권한 내용

- 이사회는 법령 또는 정관에 정하여진 사항, 주주총회로부터 위임받은 사항, 회사 경영의 기본방침 및 업무집행에 관한 중요 사항을 의결한다.

○ 주주총회에 관한 사항

- 주주총회의 소집
- 재무제표의 승인
- 영업보고서의 승인
- 정관의 변경
- 자본의 감소
- 회사의 해산, 합병, 분할, 분할합병, 회사의 계속
- 회사의 영업 전부 또는 중요한 일부의 양도 및 다른 회사의 영업 전부의 양수
- 영업 전부의 임대 또는 경영위임, 타인과 영업의 손익 전부를 같이하는 계약, 기타 이에 준할 계약의 체결이나 변경 또는 해약
- 주식배당의 결정
- 주식매수 선택권의 부여
- 이사의 보수

- 기타 주주총회에 부의할 의안

○ 경영에 관한 사항

- 대표이사의 선임 및 해임
- 공동대표의 결정
- 지배인의 선임 및 해임
- 지점, 공장, 사무소, 사업장의 설치, 이전 및 폐지
- 이사회내 위원회의 설치 및 폐지
- 이사회내 위원회의 위원의 선임 및 해임
- 이사회내 위원회의 결의사항에 대한 재결의
- 간이합병, 간이분할합병, 소규모합병 및 소규모분할합병의 결의
- 흡수합병 또는 신설합병의 보고
- 임원배상책임보험의 가입
- 기타 경영에 관한 중요한 사항

○ 재무에 관한 사항

- 신주의 발행
- 사채의 모집
- 준비금의 자본 전입
- 전환사채 및 신주인수권부사채의 모집
- 자기자본의 100분의 10 또는 1000억원 이상에 상당하는
신규시설투자, 시설증설 또는 별도공장의 신설
- 자기주식의 취득 및 처분과 이를 위한 신탁계약 등의 체결 및 해지
- 자기자본의 100분의 5 이상의 타법인 출자 또는 출자지분의 처분
- 자기자본의 100분의 3 이상에 상당하는 타인을 위한 신규 채무
보증 또는 담보 제공
- 자기자본의 100분의 3 이상의 채무인수 및 채무변제
- 최근 사업년도말 자산총액의 100분의 10 이상의 고정자산 취득 및 처분
- 주권 등의 액면분할 또는 병합
- 자기자본의 100분의 1 이상의 증여
- 자기자본의 100분의 50 이상의 신규 차입
- 자기자본의 100분의 3 이상의 타인에 대한 금전의 가지급 및
금전 또는 유가증권의 대여
- 기타 재무에 관한 중요한 사항

○ 이사에 관한 사항

- 이사와 회사간 거래의 승인
- 이사의 경업 승인

○ 기타

- 중요한 소송의 제기
- 주식매수선택권 부여의 취소
- 기타 법령 또는 정관에 정하여진 사항, 주주총회에서 위임받은 사항 및
의장이 필요하다고 인정하는 사항

(나) 이사후보의 인적사항에 관한 주총 전 공시여부 및 주주의 추천여부

< 2008년 제56기 주주총회 >

(1) 이사후보의 인적사항에 관한 공시 및 통지여부

- 2008.03.06 주주총회소집통지공고사항 공시 및 주주총회 소집통지서 발송

(2) 내 용

1) 후보자의 성명 · 생년월일 · 추천인 · 최대주주와의 관계 · 사외이사후보자 여부

후보자성명	생년월일	사외이사후보자여부	최대주주와의 관계	추천인
최동진	1946.05.13	사외이사	없음	사외이사후보추천위원회
김수기	1943.02.04	사외이사	없음	사외이사후보추천위원회
남영선	1953.04.02	X	등기임원	이사회

후보자성명	생년월일	사외이사후보자여부	최대주주와의 관계	추천인
총 (3) 명				

2) 후보자의 주된직업·약력·당해법인과의 최근3년간 거래내역

후보자성명	주된직업	약력	당해법인과의 최근3년간 거래내역
남영선	(주)한화 화약부문 대표이사	연세대 행정학과 후 前 한화그룹 홍보팀장	없음
최동진	-	육군사관학교 후 前 30사단 사단장 前 국방부 획득실장	없음
김수기	-	동국대 경제학과 후 前 제일화재 경리부장 前 한국종합기계 경리담당 이사	없음

(3) 상법 제363조의2 및 증권거래법 제191조의14에 의한 이사선임 의안 제출
- 해당사항 없음.

(다) 사외이사후보추천위원회 설치 및 구성 현황

성명	사외이사 여부	비고
오재덕	○	전원 사외이사 (증권거래법 제191조의 16 제3항의 규정 충족)
정진태	○	
김수기	○	
최동진	○	

(라) 사외이사 현황

성명	주요경력	최대주주등과의 이해관계	대내외 교육 참여현황	비고
오재덕	서울대학교 법학과 졸업 ('57) 前 ㈜빙그레 대표이사 ('83)	해당사항 없음	-	-
정진태	육군사관학교 졸업 ('57) 서울대학교 외교학과 졸업 ('61) 前 한미연합사령부 부사령관 ('87) 前 안보회의 상근 임원 겸 비상기획위원회 위원장 ('90)	해당사항 없음	-	-
최동진	육군사관학교 후 ('69) 前 30사단 사단장 ('95) 前 국방부 획득실장 ('00)	해당사항 없음	-	-
김수기	동국대 경제학과 후 ('65) 前 제일화재 경리부장 ('81) 前 한국종합기계 경리담당 이사 ('88)	해당사항 없음	-	-

※ 사외이사의 업무지원 조직(부서 또는 팀) : IR팀
(담당자 : 오상화 ☎ 02-729-3271)

(2) 이사회 운영에 관한 사항

(가) 이사회 운영규정의 주요내용

- 이사회 권한 사항
 - 상기 "1. 이사회 등 회사의 기관의 개요 /가. 이사회제도에 관한 사항/
(1) 이사회 구성에 관한 사항/ (가) 이사회 권한 내용" 참조
- 이사회 운영 절차
 - [구 성]
 - 이사회는 이사 전원(사외이사 포함)으로 구성되며, 사외이사는 3인 이상으로서 이사 총수의 과반수.
 - [종 류]
 - 이사회는 정기이사회(매월 개최)와 임시이사회가 있음.
 - 임시이사회는 의장이 필요하다고 인정하는 때 또는 기타 이사의 요청이 있을

때 개최.

[소집권자]

- 이사회는 의장이 소집함을 원칙으로 한다.

[소집절차]

- 회의 3일전 각 이사에게 통지 원칙

- 이사 전원 동의시 언제든지 회의 개최 가능

[결의방법]

- 이사회 결의는 이사 과반수출석과 출석이사 과반수 찬성으로 함.

- 특별한 이해관계가 있는 이사는 의결권을 제한하며, 해당 이사는 출석한 이사의 의결권의 수에 산입하지 아니함.

- 동영상과 음성을 동시에 송수신하는 통신수단에 의한 이사회 출석 및 결의를 인정함.

[의사록]

- 이사회 의사에 관하여는 의사록을 작성함.

- 의사록에는 안건, 경과요령, 결과, 반대자와 이유를 기재하고 출석이사가 기명날인 또는 서명함.

[기 타]

- 의장이 인정할 경우, 이사 아닌 자도 회의에 출석하여 의견을 진술하게 할 수 있음.

- 이사회는 각 이사가 담당업무를 집행함에 있어 법령 또는 정관에 위반하거나 현저히 부당한 방법으로 처리하거나 처리할 염려가 있다고 인정할 때에는 그 이사에 대하여 관련자료의 제출, 조사 및 설명을 요구할 수 있음.

- 이 경우 이사회는 해당 업무에 대하여 그 집행을 중지 또는 변경하도록 요구할 수 있음.

○ 이사회 권한의 위임과 관련한 사항

[이사회 내 위원회에 대한 이사회 권한 위임]

- 이사회는 신속하고 효율적인 의사결정을 위하여 정관이 정한 바에 따라 이사회내에 각종 위원회를 설치하고, 정관에서 정하여진 사항 등을 제외하고는 그 권한을 위원회에 위임할 수 있음.

[대표이사에 대한 이사회 권한 위임]

- 법령 또는 정관에 정하여진 이사회의 결의를 거쳐야 될 사항이 아닌 것은 이사회가 대표이사에게 그 결정을 위임할 수 있음.

(나) 이사회의 주요활동내역

회 차	개최일자	의 안 내 용	가결여부	비 고
01	2008.01.23.	○ 선택(주) 합병의 건 등	가결	-
		○ 2007년도 실적(예상)및 2008년도 계획	-	-
		○ 주요업무 추진실적 및 추진계획	-	-
02	2008.02.27.	○ 제56기('07년) 정기주주총회 소집 및 회의목적사항 승인의 건 - 일 시 : 2008년 3월 21일(금) 오전 10시 - 장 소 : 서울 YWCA 4층 대강당 (서울 중구 명동1가 1-1번지) - 부의 안건 : 제1호 의안 : 제 56기(2007.1.1~2007.12.31) 대차대조표, 손익계산서 및 이익잉여금 처분계산서(안) 승인의 건 제2호 의안 : 정관 일부 변경의 건 제3호 의안 : 이사 선임의 건 제4호 의안 : 사외이사인 감사위원 선임의 건 제5호 의안 : 이사 보수한도액 승인의 건	가결	-
		○ 제56기('07년) 재무제표 및 영업보고서 승인의 건	가결	-
		○ 정관 일부 변경의 건	가결	-
		○ 선택(주) 합병 승인의 건	가결	-
		○ 대구지역 철강 판매지점 설립의 건 등	가결	-
		○ 내부회계관리제도 운영실태 평가보고	-	-
		○ 내부회계관리제도 평가보고	-	-
		○ 감사위원회의 감사보고	-	-

회 차	개최일자	의 안 내 용	가결여부	비 고
03	2008.03.04.	○ 이사 선임의 건	가결	-
		○ 사외이사인 감사위원 선임의 건	가결	-
04	2008.03.11.	○ 제187회 무보증사채 발행의 건 - 금액 : 1,200억원 - 기간 : 3년	가결	-
05	2008.03.13.	○ 제56기('07년) 재무제표 및 영업보고서 변경(안) 승인의 건	가결	-
06	2008.03.21.	○ 대표이사 선임의 건 (남영선 대표이사)	가결	-
		○ 내부거래위원회 위원 선임의 건 (최동진 위원, 김수기 위원)	가결	-
		○ 사외이사후보추천위원회 위원 선임의 건 (최동진 위원, 김수기 위원)	가결	-
		○ 해외현지법인 지급보증의 건 등	가결	-
07	2008.04.02.	○ 선택(주) 합병 완료 보고의 건 - 합병종료에 대한 주주총회 보고를 신문공고로 갈음하는 결의임. - 합병보고 공고일 : '08. 4. 3일 / 공고대상 일간지 : 경향 신문	가결	-
08	2008.04.23.	○ 종합연구소(용인) 설립의 건 등	가결	-
		○ 2008년도 1분기 경영실적(예상)	-	-
		○ 주요업무 추진실적 및 추진계획	-	-

(다) 이사회에서의 사외이사의 주요활동내역

회 차	개최일자	사외이사 참석인원	비 고
01	2008.01.23.	4(4)	-
02	2008.02.27.	3(4)	-
03	2008.03.04.	4(4)	-
04	2008.03.11.	4(4)	-
05	2008.03.13.	2(4)	-
06	2008.03.21.	4(4)	-
07	2008.04.02.	4(4)	-
08	2008.04.23.	4(4)	-

(라) 이사회내의 위원회 구성현황

위원회명	구성	성명	설치목적 및 권한사항	비 고
감사위원회	사외이사 3명	오재덕 정진태 김수기	"v. 지배구조 및 관계회사 등의 현황 - 1. 지배구조의 개요 - 나. 감사제도에 관한 사항" 참조.	-
사외이사후보추천위원회	사외이사 4명	오재덕 정진태 최동진 김수기	- 설치목적 : 관계법령과 정관 및 이사회규정에 따른 회사의 사외이사 후보 추천. - 권 한 : 사외이사 후보 추천	-
내부거래위원회	상근이사 2명 사외이사 4명	남영선 한권태 오재덕 정진태 최동진 김수기	- 설치목적 및 권한 : 독점규제 및 공정거래에 관한 법률 시행령 제17조의9 제1항 제3호의 단일 혹은 연간 총 거래규모가 100억원 이상이거나 자본총계 혹은 자본금 중 큰 금액의 100분의 10 이상인 내부거래 승인	-

※ 오재덕, 남일환 위원의 감사위원 임기만료로 인해 제56기 정기주주총회 (2008.03.21)를 통하여 오재덕(중임), 김수기(신규선임) 위원이 선임되었음.

※ 표순배, 남일환 위원의 사외이사 임기만료로 인해 제56기 정기주주총회 (2008.03.21) 및 당사 이사회를 통하여 최동진, 김수기 사외이사가 사외이사 후보추천위원회 및 내부거래위원회 신규 위원으로 선임되었음.

(마) 이사회내의 위원회 활동내역

위원회명	개최일자	의안내용	가결여부	사외이사의 성명			
				오재덕 (출석률: 100%)	정진태 (출석률:75%)	남일환 (출석률:67%)	김수기 (출석률:100%)
				찬 반 여부			
감사위원회	2008.01.23.	○ 2007년도 실적(예상)및 2008년도 계획	-	-	-	-	-
		○ 주요업무 추진실적 및 추진계획	-	-	-	-	-
	2008.02.27.	○ 제56기('07년) 재무제표 및 영업보고서 보고	-	-	불참	-	-
		○ 내부회계관리제도 운영실태 보고	-	-	불참	-	-
	2008.03.13.	○ 제56기('07년) 재무제표 및 영업보고서 변경(안) 보고	-	-	-	불참	-
	2008.04.23.	○ 2008년도 1분기 경영실적(예상)	-	-	-	-	-
○ 주요업무 추진실적 및 추진계획		-	-	-	-	-	

※ 남일환 위원은 '08.03.21자로 임기만료되었으며, 김수기 사외이사가 신규 위원으로 선임되었음.

위원회명	개최일자	의안내용	가결 여부	사외이사의 성명					
				오재덕 (출석률: 100%)	정진태 (출석률: 67%)	표순배 (출석률:100%)	남일환 (출석률:100%)	최동진 (출석률:100%)	김수기 (출석률:100%)
				찬 반 여부					
내부거래 위원회	2008.02.27.	○ 천안공장 이전관련 ㈜한화건설회사의 도급계약 체결의 건	가결	찬성	불참	찬성	찬성	-	-
	2008.03.11.	○ 계열금융사간 회사채 거래의 건 - 제187회 무보증사채 중 200억원을 한화증권㈜가 인수(중개)	가결	찬성	찬성	찬성	찬성	-	-
	2008.03.21.	○ 2007년 주요 특수관계인과의 거래에 대한 연간 실적 보고	-	-	-	-	-	-	-

※ 표순배, 남일환 위원은 '08.03.21자로 임기만료되었으며, 최동진, 김수기 사외이사가 신규 위원으로 선임되었음.

위원회명	개최일자	의안내용	가결여부	사외이사의 성명			
				오재덕 (출석률: 100%)	정진태 (출석률: 100%)	표순배 (출석률: 100%)	남일환 (출석률: 100%)
				찬 반 여부			
사외이사 후보추천 위원회	2008.03.04.	○ 사외이사 후보 추천의 건 (김수기 후보, 최동진 후보)	가결	찬성	찬성	찬성	찬성

나. 감사제도에 관한 사항

(1) 감사기구 관련 사항

(가) 감사위원회(감사) 설치여부, 구성방법 등

○ 감사위원회의 설치여부 : 설치.

○ 감사위원회의 목적 :

- 각종 법령(증권거래법 제191조의17, 상법 제415조의 2)에 근거한 활동

○ 감사위원회의 권한과 책임

- 회사의 회계와 업무의 감사.
- 이사에 대하여 영업에 관한 보고의 요구
- 회사의 재산 상태에 대한 조사.
- 외부감사인의 선임 및 변경, 해임에 대한 승인.
- 기타 법령 또는 정관에 정하여진 사항과 이사회가 위임한 사항의 처리.

○ 감사위원회의 운영방안

[구성]

- 위원회 위원(이하 "위원"이라함)은 주주총회 결의에 의하여 선임.
- 위원회는 3인 이상의 이사로 구성함.
- 위원의 3분의 2이상은 사외이사이어야하고, 사외이사가 아닌 위원은 증권거래법 제54조의 6 제3항의 요건을 갖추어야 함.
- 사외이사인 위원이 사임, 사망 등의 사유로 인하여 제2항의 위원 수에 미달하게 된 때에는 그 사유가 발생한 후 최초로 소집되는 주주총회에서 위원회의 구성요건에 충족되도록 하여야 함.

[종류]

- 위원회는 정기위원회와 임시위원회가 있음.

[소집권자]

- 위원회는 위원장이 소집함을 원칙으로 함.

[소집절차]

- 회의 3일전 각 위원에게 통지 원칙
- 위원 전원 동의시 언제든지 회의 개최 가능

[결의방법]

- 위원회 결의는 재적의원 과반수출석과 출석위원 과반수 찬성으로 함.
- 외부감사인의 선임 및 변경, 해임을 승인하는 경우에는 재적의원 3분의 2 이상의 출석과 출석위원 과반수의 찬성으로 의결함.
- 동영상과 음성을 동시에 송수신하는 통신수단에 의한 위원회 출석 및 결의를 인정함.

[의사록]

- 위원회의 의사에 관하여는 의사록을 작성함.
- 의사록에는 안건, 경과요령, 결과, 반대자와 이유를 기재하고 출석위원이 기명날인 또는 서명함.

(나) 감사위원회(감사)의 감사업무에 필요한 경영정보접근을 위한 내부장치 마련 여부

- 직무수행을 위하여 다음과 같은 권한이 부여되고 있음.
 - 이사에 대하여 영업에 관한 보고 요구
 - 회사의 회계와 업무감사 및 재산상태 조사
 - 자회사의 조사
 - 관계임직원 또는 외부감사인 출석 요구

○ 관련 운영규정

- 당사 감사위원회 규정

(다) 감사위원회(감사)의 인적사항

성명	주요경력	비고
오재덕	서울대학교 법학과 졸업 ('57) 前 ㈜빙그레 대표이사 ('83)	(사외이사 O)
정진태	육군사관학교 졸업 ('57) 서울대학교 외교학과 졸업 ('61) 前 한미연합사령부 부사령관 ('87) 前 안보회의 상근 임원 겸 비상기획위원회 위원장 ('90)	(사외이사 O)
김수기	동국대 경제학과 추 ('65) 前 제일화재 경리부장 ('81) 前 한국종합기계 경리담당 이사 ('90)	증권거래법 제54조의6 2항 및 시행령 제37조의7 2항에 따른 '회계 및 재무전문가' 요건 충족 (사외이사 O)

※ 오재덕, 남일환 위원의 감사위원 임기만료로 인해 제56기 정기주주총회 (2008.03.21)를 통하여 오재덕(중임), 김수기(신규선임) 위원이 선임되었음.

(2) 감사위원회(감사)의 주요활동내역

- : 'V. 이사회 등 회사의 기관 및 계열회사에 관한 사항 - 가. 이사회제도에 관한 사항 - (2) 이사회 운영에 관한 사항 - (마) 이사회내의 위원회 활동내역' 참조

다. 주주의 의결권행사에 관한 사항

- (1) 집중투표제의 채택여부
 - 채택하고 있지 않음.
- (2) 서면투표제 또는 전자투표제의 채택여부
 - 제 54기 정기주주총회(06.03.22) 제 2호 의안 '정관 일부 변경의 건'승인으로 서면투표제 도입
 - 정관내용 : 제 27조의 2 [서면에 의한 의결권 행사]
 - 1) 주주는 총회에 출석하지 아니하고 서면에 의하여 의결권을 행사 할 수 있다.
 - 2) 회사는 총회의 소집통지서에 주주의 의결권 행사에 필요한 서면과 참고 자료를 첨부해야 한다
 - 3) 서면에 의하여 의결권을 행사하고자 하는 주주는 제 2항의 서면에 필요한 사항을 기재하여 회의일 전일까지 회사에 제출하여야 한다.
- (3) 소수주주권의 행사여부
 - 해당사항 없음

행사자	소수주주권 내용	행사 사유	진행 경과	비 고
-	-	-	-	-

라. 임원의 보수 등

(1) 이사(사외이사 포함) 및 감사위원회 위원(감사)의 보수현황

구 분	지급 총액	주총승인 금액	1인당 평균 지급액	비 고
사내이사(3명)	680백만원	8,000 백만원	227백만원	-
사외이사(1명)	9백만원		9백만원	-
감사위원(3명)	27백만원		9백만원	-

※ 2008년 3월 31일 기준

(2) 주식매수선택권 부여 · 행사현황

- 해당사항 없음

[2008년 03월 31일 현재]

(단위 : 원, 주)

부여 받은자	관 계	부여일	부여방법	주식의 종류	변동수량			미행사 수량	행사기간	행사 가격	증가
					부여	행사	취소				
-	-	-	-	-	-	-	-	-	-	-	-
합 계	-	-	-	-	-	-	-	-	-	-	-

[미행사 주식매수선택권의 가중평균행사가격 : -원]

마. 임원배상책임보험 가입 현황

(1) 보험의 개요

[2008. 03. 31 현재]

(단위 : 백만원)

보험의 명칭	보험료납입액		부보(보상)한도	비 고
	당기 납입액	누적납입액 (당기분 포함)		
임원배상책임보험	66.58	199.75	20,000	보험사 : 한화손해보험(주) 가입기간 : 2007.7.10~2008.7.9

(2) 보험가입 근거 및 절차

- 이사회 규정에 의거 이사회 승인 후 가입

(3) 피보험자

- 등기임원 및 집행임원

(4) 보상하는 손해

- 임원이 업무와 관련하여 행한 행위에 기인하여, 손해배상청구가 제기되어 법률상 배상책임을 부담함으로써 입은 손해

(5) 보험회사의 면책사항

투자회사	Hanwha HongKong	Hanwha Japan Co.,Ltd.	Acropark Golf Corp.	Hanwha Europe Gmbh.	Hanwha Inter-national(S) Pte Ltd.	Hanwha International (Shanghai) Co.,Ltd.	MGM Rt.	Korea Life Investment (America) Ltd.	Hanwha Chemical (Thailand) Co.,Ltd.	한화종화 (북경) 소료유한공사
㈜한화타임월드										
한화리조트(주)										
한화개발(주)										
대한생명보험(주)								100.00%		
한화증권(주)										
한화테크엠(주)							97.21%			
한화에스앤씨(주)										
㈜드림파마										
Hanwha Japan Co.,Ltd.			100.00%							
Hanwha HongKong					100.00%					
Hanwha Machinery Corporation										
Hanwha International Corp.										
Hanwha America Development Inc.										
Maxforma Holdings Inc.										
Hanwha Holdings (USA), INC										
Hanwha Bank Hungary Ltd.										
Hanwha First Investment Co., B.V										
계열사 계	100.00%	100.00%	100.00%	100.00%	100.00%	100.00%	97.21%	100.00%	99.99%	100.00%

[해외사 - 2]

투자회사	한화종화 (상해) 소료유한공사	Hanwha L&C Canada Inc.	Hanwha L&C Czech, s.r.o.	Hanwha Machinery Corporation	Hanwha International Corp.	MaxForma Holdings Inc.	Hanwha America Development Inc.	Hanwha Holdings (USA), INC	Universal Bearings LLC.	Hanwha International LLC.
㈜한화				100.00%				0.74%		
한화석유화학(주)					100.00%					
한화엘앤씨(주)	100.00%	100.00%	100.00%			100.00%		11.88%		
㈜한화갤러리아										
㈜한화건설							100.00%			
㈜한화타임월드										
한화리조트(주)										
한화개발(주)										
대한생명보험(주)										
한화증권(주)										
한화테크엠(주)										
한화에스앤씨(주)										
㈜드림파마										
Hanwha Japan Co.,Ltd.										
Hanwha HongKong										
Hanwha Machinery Corporation								20.52%		

투자회사	한화중화 (상해) 소료유한공사	Hanwha L&C Canada Inc.	Hanwha L&C Czech, s.r.o.	Hanwha Machinery Corporation	Hanwha International Corp.	MaxForma Holdings Inc.	Hanwha America Development Inc.	Hanwha Holdings (USA), INC	Universal Bearings LLC.	Hanwha International LLC.
Hanwha International Corp.								24.70%		
Hanwha America Development Inc.								17.83%		
Maxforma Holdings Inc.								24.33%		
Hanwha Holdings (USA), INC									100.00%	100.00%
Hanwha Bank Hungary Ltd.										
Hanwha First Investment Co., B.V										
계열사 계	100.00%	100.00%	100.00%	100.00%	100.00%	100.00%	100.00%	100.00%	100.00%	100.00%

[해외사 - 3]

투자회사	MaxForma LLC.	MaxForma Holdings LLC.	Hanwha America Development LLC.	Hanwha Bank Hungary Ltd.	Hanwha First Investment Co., B.V	Seven Rivers Capital
㈜한화						
한화석유화학(주)						
한화엘앤씨(주)						
㈜한화갤러리아						
㈜한화건설						
㈜한화타임월드						
한화리조트(주)						
한화개발(주)						
대한생명보험(주)						
한화증권(주)				43.20%	78.98%	50.00%
한화테크엠(주)						
한화에스앤씨(주)						
㈜드림파마						
Hanwha Japan Co.,Ltd.						
Hanwha HongKong						
Hanwha Machinery Corporation						
Hanwha International Corp.						
Hanwha America Development Inc.						
Maxforma Holdings Inc.						
Hanwha Holdings (USA), INC	100.00%	100.00%	100.00%			
Hanwha Bank Hungary Ltd.				0.13%		
Hanwha First Investment Co., B.V				55.01%		

투자회사	MaxForma LLC.	MaxForma Holdings LLC.	Hanwha America Development LLC.	Hanwha Bank Hungary Ltd.	Hanwha First Investment Co., B.V	Seven Rivers Capital
계열사 계	100.00%	100.00%	100.00%	98.34%	78.98%	50.00%

주)지분율은 보통주와 우선주를 합한 비율임

※ 국내 계열사 중 한화관광(주)은 계열회사에서 보유한 지분이 없으므로 계통도에서 기재를 생략하였습니다.

※ 해외 계열사 중 일부 법인은 계통도에서 기재를 생략하였습니다.

- 타 계열회사에 종속관계가 명확하여 계열관계의 형성이나 유지를 나타냄에 있어 생략이 가능하다고 판단되는 법인
- 기타 소규모 법인

생략된 법인명	지역	비고
Hanwha Lancaster LLC.	미국	Hanwha America Development LLC.의 자회사 및 손자회사
Hanwha Chandler LLC.	미국	
Hanwha Sonoran LLC.	미국	
Hanwha Development Services LLC.	미국	
Hanwha Riverside LLC	미국	
Lancaster Development Group LLC.	미국	
Chandler LLC.	미국	
Sonoran Vista LLC.	미국	MaxForma LLC.의 자회사 및 손자회사
Union Industrial Development Inc.	미국	
BOR Development LLC.	미국	MaxForma Holdings LLC.의 자회사
MaxForma Plastics LLC.	미국	
Azdel Inc.	미국	기타 소규모 법인 (직전사업연도 자산 70억원 미만 등 계열회사간의 계열관계의 형성이나 유지를 위하여 중요한 역할을 하지 않는다고 판단되는 법인)
한화賀化무역(상해)유한공사	중국	
Hanwha Resources (Canada) Ltd	캐나다	
Hanwha Yanhu Chemical Co., Ltd.	중국	
Hanwha Saudi Contracting Co. Ltd.	사우디	
Hanwha Resources (Australia) Pty Ltd.	호주	
한화(상해) 투자자문 유한회사	중국	
Hanwha Machinery America Inc.	미국	

- (4) 당해 기업집단의 독점규제 및 공정거래법 적용대상 여부
- 상호출자제한/채무보증제한 및 출자총액제한 기업집단임.

3. 타법인출자 현황

[2008. 03. 31 현재]

(단위 : 주,좌,백만원, %)

구분	경과	법인명 또는 종목명	출자 목적	기초잔액			증가(감소) 내역		기말잔액			피출자법인의 최근사업연도 당기순이익	비고
				수량	지분율	장부가액	수량	취득 (처분) 가액	수량	지분율	장부가액		
국내 계열 회사	상장	*한화석유 화학(주)	지배	40,240,590	40.29	554,946			40,240,590	40.29	577,325	212,937	22,379
		대한생명 보험(주)	지배	148,720,000	20.95	715,411			148,720,000	20.95	770,035	*358,630	54,624
		*한화개발 (주)	지배	2,401,819	53.83	43,088			2,401,819	53.83	43,351	1,184	263
		한화리조트 (주)	지배	4,050,000	50.00	125,403			4,050,000	50.00	121,016	11,439	(4,387)
		(주)한화건설	지배	28,000,000	100.00	753,934			28,000,000	100.00	822,173	103,552	68,239
		한화테크엠(주)	지배	4,000,000	100.00	65,992			4,000,000	100.00	67,400	11,734	1,408
		(주)한화이글스	지배	120,000	40.00	-			120,000	40.00	-	(126)	
		*센텍(주)	지배	511,271	100.00	2,311			511,271	100.00	2,311	(395)	
해외 계열 회사	상장	Hanwha HongKong.	지배	77,999,999	100.00	12,044			77,999,999	100.00	12,792	526	748
		Hanwha Japan Co.,Ltd.	지배	13,970	100.00	10,574			13,970	100.00	12,755	1,229	1,828
		Hanwha Europe GmbH.	지배	-	100.00	7,909			-	100.00	8,974	1,391	1,065
		Hanwha Machinery Corporation	지배	80,000	100.00	26,500			80,000	100.00	28,508	2,946	2,008
		Hanwha Yanhu Chemical Co.	지배	-	60.00	1,555			-	60.00	1,423	(407)	*(132)
		Hanwha International (Shanghai) Co.,Ltd.	지배	-	100.00	466			-	100.00	466	768	
		Hanwha Resources (Canada) Ltd.	지배	900,000	100.00	824	10,000	10	910,000	100.00	834	*	10
		Hanwha Resources (Australia) Ltd.	지 배				9,607,475	8,393	9,607,475	100.00	8,393	*	
국내 투자 유가 증권 비 상장	투자 유가 증권 비 상장	알에프트론	투자	1,199,000	29.98	1,163			1,199,000	29.98	1,163	(632)	

구분	경과	법인명 또는 종목명	출자 목적	기초잔액			증가(감소) 내역		기말잔액			피출자법인의 최근사업연도 당기순이익	비고		
				수량	지분율	장부가액	수량	취득 (처분) 가액	수량	지분율	장부가액				
해외	투자	유가증권	투자	-	25.00	552			-	25.00	552	223			
		CNCC													
		Hanwha Chemical Tanking Transportation													
해외	투자	PT.Nantoy Resources	투자					2,431		-	100.00	2,431	*		
		Korea Waterbury Uranium Limited Partnership	투자						98			10.00	98	*	
국내	출자금	한국방위산업진흥회	투자	20,071	7.74	4,014					20,071	7.74	4,014	3,390	
		다산인큐베이팅	투자	20	6.67	1,000					20	6.67	267	3,720	*(733)
해외	출자금	Technostarters fonds Zuid Netherland B.V.	투자	4,000	5.88	500					4,000	5.88	500	*	
합계				-	-	2,328,186	9,617,475	10,932		-	-	2,486,781			

- * 상기 지분율은 보통주 기준으로 작성하였습니다.
- * 지분법평가 등에 의한 장부가액의 변화를 비교에 표시하였습니다.
- * Hanwha Yanhu Chemical Co는 순자산가액이 감소되어 감액하였습니다.
- * Hanwha Resources (Canada) Ltd.는 신설법인으로 최근년도 당기순이익을 기재하지 아니하였습니다.
- * Hanwha Resources(Australia) Ltd.는 신설법인으로 최근년도 당기순이익을 기재하지 아니하였습니다.
- * P.T Nantoy Resources는 신설법인으로 최근년도 당기순이익을 기재하지 아니하였습니다.
- * Korea Waterbury Uranium Limited Partnership.는 신설법인으로 최근년도 당기순이익을 기재하지 아니하였습니다.
- * 다산인큐베이팅 투자조합은 조합의 만기로 출자금 일부를 회수하였습니다.
- * Technostatersfonds는 결산자료가 없어 당기순이익을 기재하지 아니하였습니다.
- * 선택(주)는 2008년 4월 1일부로 당사에 흡수합병되었습니다.

VI. 주주에 관한 사항

1. 주주의 분포

가. 최대주주 및 그 특수관계인의 주식소유 현황

[2008년 03월 31일 현재]

(단위 : 주, %)

성명	관계	주식의 종류	소유주식수(지분율)						변동 원인
			기 초		증 가	감 소	분 기 말		
			주식수	지분율	주식수	주식수	주식수	지분율	
김승연	최대주주	보통주	12,717,949	16.97	0	0	12,717,949	16.97	-
김동관	특수관계인	보통주	4,005,000	5.34	0	0	4,005,000	5.34	-
한화증권(주)	계열법인	보통주	1,700,000	2.27	0	0	1,700,000	2.27	-
서영민	계열법인	보통주	1,667,101	2.22	0	605,425	1,061,676	1.42	물납
한화에스앤씨(주)	특수관계인	보통주	1,650,000	2.20	0	0	1,650,000	2.20	-
천안북일학원	특수관계인	보통주	1,371,105	1.83	0	0	1,371,105	1.83	-
김동원	특수관계인	보통주	1,587,500	2.12	0	0	1,587,500	2.12	-

성명	관계	주식의 종류	소유주식수(지분율)						변동 원인
			기 초		증 가	감 소	분 기 말		
			주식수	지분율	주식수	주식수	주식수	지분율	
김동선	특수관계인	보통주	1,587,500	2.12	0	0	1,587,500	2.12	-
김호연	임원	보통주	124,567	0.17	0	0	124,567	0.17	-
양태진	계열법인	보통주	7	0	0	0	7	0.00	-
계		보통주	26,410,729	35.23	0	605,425	25,805,304	34.43	-
		우선주	0	0	0	0	0	0	
		합계	26,410,729	35.01	0	605,425	25,805,304	34.21	

최대주주명 : 김 승 연

특수관계인의 수 :

9명

※ (주) 한화 자사주 5,880,000주 제외

※ '기초'지분율은 2007.12.31 지분율임

※ 상기 지분율 중 '보통주'란의 지분율은 보통주 기준 지분율이며, '합계'란의 지분율은 보통주와 우선주를 합한 주식에 대한 지분율임.

나. 5%이상 주주의 주식소유 현황

[2008년 03월 31일 현재]

(단위 : 주, %)

순위	성명(명칭)	보통주		우선주		소계	
		주식수	지분율	주식수	지분율	주식수	지분율
1	김승연	12,717,949	16.97	-	-	12,717,949	16.86
2	김동관	4,005,000	5.34	-	-	4,005,000	5.31
합계		16,722,949	22.31	-	-	16,722,949	22.17

※ 상기 지분율 중 '보통주'란의 지분율은 보통주 기준 지분율이며,

'소계'란의 지분율은 보통주와 우선주를 합한 주식에 대한 지분율임.

다. 주주 분포

2007년 12월 31일 현재

구분	주주수	비율	주식수	비율	비고
소액주주 합계	32,384	99.95	35,050,748	46.47	-
소액주주(법인)	998	3.08	22,576,602	29.93	-
소액주주(개인)	31,386	96.87	12,474,146	16.54	-
최대주주등	11	0.03	32,290,729	42.80	-
주요주주	-	-	-	-	-
기타주주 합계	5	0.02	8,096,088	10.73	-
기타주주(법인)	5	0.02	8,096,088	10.73	-
기타주주(개인)	-	-	-	-	-
KSD(실기주)	1	0.00	464	0.00	-
합계	32,401	100.0	75,438,029	100.0	-

※ '최대주주 등'주식수(32,290,729주)는 '가.최대주주 및 그 특수관계인의 주식소유 현황'의 기초(2007년 12월 31일) 주식수(26,410,729주) 및 (주)한화 자사주(5,880,000주)임.

라. 최근 3년간 최대주주의 변동 현황

(단위 : 주, %)

최대주주명	최대주주 변동일/지분변동일	소유주식수	지분율	비고
김승연	- 최대주주변동일 : 해당사항없음 - 지분변동일 : 2007.9.21	25,805,304	34.43	특수관계인의 수 : 9

※ 최근 3년간 최대주주 변동이 없음.

※ 최대주주 및 특수관계인의 소유주식수 및 지분율이 합산된 수치임.
(소유주식수는 '08년 1분기말 기준이며, 지분율은 보통주 기준)

※ '07~'08 사업연도 중 최대주주 및 특수관계인이 소유한 지분율의 합이

누계 기준 1% 이상 변동 : 해당사항 없음.

※ "지분변동일 : 2007.9.21"는 '07~'08 사업연도 중 최대주주 및 특수관계인간 지분 변동이 최초 발생한 일자임.

2. 주식사무

정관상 신주인수권의 내용	정관 제 10조 (신주인수권) 1) 회사의 주주는 신주발행에 있어서 그가 소유한 주식수에 비례하여 신주의 배정을 받을 권리를 가진다. 2) 제 1항의 규정에 불구하고 다음 각호의 경우에는 이사회 결의로 각호에 해당하는 주주 또는 주주의외의 자에게 신주를 배정할 수 있다. 1. 발행주식 총수의 100분의 50을 초과하지 않는 범위 내에서 신주를 모집하거나 모집을 위하여 인수인에게 인수하게 하는 경우 2. 발행주식총수의 100분의 50을 초과하지 않는 범위 내에서 증권거래법 제 189조의 3의 규정에 의하여 이사회의 결의로 일반공모증자 방식으로 신주를 발행하는 경우 3. 증권거래법 제 191조의 7의 규정에 의하여 우리사주조합원에게 신주를 우선 배정하는 경우 4. 증권거래법 제 189조의 4의 규정에 의하여 주식매수선택권의 행사로 인하여 신주를 발행하는 경우 5. 액면총액이 미합중국통화기준으로 1억불을 초과하지 않는 범위내에서 증권거래법 제192조의 규정에 의하여 주식예탁증서(DR) 발행에 따라 신주를 발행하는 경우 6. 발행주식 총수의 100분의 50을 초과하지 않는 범위내에서 경영상 필요로 국내합작투자선, 외국인투자촉진법에 의한 외국인 투자를 위하여 신주를 발행하는 경우 7. 발행주식 총수의 100분의 50을 초과하지 않는 범위내에서 긴급한 자금의 조달을 위하여 국내외 금융기관에게 신주를 발행하는 경우 8. 발행주식 총수의 100분의 20을 초과하지 않는 범위내에서 경영상 필요로 회사의 임원, 직원에게 신주를 발행하는 경우 3) 제2항 제1호, 제 2호, 제5호, 제7호 및 제8호의 방식에 의해 신주를 발행할 경우에는 발행할 주식의 종류와 수 및 발행가격 등은 이사회의 결의로 정한다. 4) 주주가 신주인수권을 포기 또는 상실하거나 신주배정에서 단주가 발생하는 경우에 그 처리방법은 이사회 결의로 정한다.		
결산일	12월 31 일	정기주주총회	2~3월중
주주명부폐쇄시기	1월1일부터 1월31일까지		
주권의 종류	8종 : 1, 5, 10, 50, 100, 500, 1000, 10000 주권		
명의개서대리인	증권예탁결제원 (02-3774-3522)		
주주의 특전	없음	공고게재신문	-

3. 최근 6개월 간의 주가 및 주식 거래실적

가. 국내증권시장

(단위 : 원,천주)

종류		07년 10월	07년 11월	07년 12월	08년 01월	08년 02월	08년 03월
보통주	최 고	94,800	90,500	75,900	75,300	60,100	57,800
	최 저	71,200	59,300	66,300	44,500	47,900	43,750
월간거래량		15,100	15,039	9,095	13,227	11,929	12,483
우선주	최 고	38,800	36,300	34,500	33,200	27,000	24,500
	최 저	29,500	27,000	30,000	22,700	23,400	20,150
월간거래량		43	14	5	5	7	7

나. 해외증권시장

[증권거래소명 : 해당사항없음]

(단위 : 원,천주)

종류		월	월	월	월	월	월
-	최 고	-	-	-	-	-	-
	최 저	-	-	-	-	-	-
월간거래량		-	-	-	-	-	-
-	최 고	-	-	-	-	-	-
	최 저	-	-	-	-	-	-
월간거래량		-	-	-	-	-	-

Ⅶ. 임원 및 직원 등에 관한 사항

1. 임원의 현황

(단위 : 주)

직명 (상근여부)	등기임원 여부	성명	생년월일	약력	담당업무	소유주식수		비고
						보통주	우선주	
대표이사 (상근)	등기임원	남영선	1953.04.02	연세대 행정학과 前 한화그룹 경영기획실 홍보팀장 前 (주)한화 화학부문 사업총괄임원	화학부문 및 재무실 대표이사	-	-	중임
대표이사 (상근)	등기임원	양태진	1949.05.14	서울대 상학과 前 동경법인 근무 前 영업1부 총괄임원	무역부문 대표이사	7	-	중임
상무 (상근)	등기임원	한권태	1955.03.22	서강대 경영학과 前 한양화학 지원부문 경리부장 前 한화유통 기획관리실장	재무실장	-	-	신임
사외이사 (비상근)	등기임원	정진태	1934.08.05	육군사관학교 서울대 외교학과 前 한미연합사령부 부사령관 前 안보회의 상근임원 및 비상기획위원회 위원장	사외이사/감사위원	-	-	중임
사외이사 (비상근)	등기임원	오재덕	1933.03.30	서울대 법학과 前 (주)빙그레 대표이사	사외이사/감사위원	-	-	중임
사외이사 (비상근)	등기임원	김수기	1943.02.04	동국대 경제학과 前 제일화재 경리부장 前 한국종합기계 경리담당 이사	사외이사/감사위원	-	-	신임
사외이사 (비상근)	등기임원	최동진	1946.05.13	육군사관학교 前 30사단 사단장 前 국방부 획득실장	사외이사	-	-	신임
부회장 (상근)	미등기임원	최상순	1946.05.08	서울대 경영학과 前 (주)한화유통 대표이사	경영자문	-	-	-
부회장 (상근)	미등기임원	이순중	1943.04.20	서울대 법학과 前 (주)한화 대표이사	경영자문	-	-	-
부사장 (상근)	미등기임원	홍동욱	1948.10.10	서울대 무역학과 前 경영지원실장	투자운영3팀장	-	-	-
부사장 (상근)	미등기임원	채정석	1956.07.30	서울대 법학과 前 서울남부지검 부장검사	법무실장	-	-	-
전무 (상근)	미등기임원	김남규	1955.09.30	연세대 경영학과 前 HANSCO(싱가폴) 법인장	투자운영1팀장	-	-	-
전무 (상근)	미등기임원	김충범	1956.10.20	한양대 화학공학과	한화 회장실장	-	-	-
전무 (상근)	미등기임원	심경섭	1953.10.24	고려대 농업경제학과 前 업무/구매담당임원	화학부문 화학사업담당	5	-	-
전무 (상근)	미등기임원	류수희	1953.12.30	육군사관학교 동국대 안보행정학과(院) 前 교육사령부 전력개발부 차장 前 보병 65 동원사단장	화학부문 특수사업담당	-	-	-

직명 (상근여부)	등기임원 여부	성명	생년월일	약력	담당업무	소유주식수		비고
						보통주	우선주	
전무 (상근)	미등기임원	김태용	1963.09.09	서울대 법학과 前 서울고등법원 판사 前 서울북부지방법원 판사	법무업무	-	-	-
상무 (상근)	미등기임원	최양수	1958.07.01	성균관대 경제학과 前 화약부문 구매팀장	화약부문 기획실장 겸 신규사업담당	-	-	-
상무 (상근)	미등기임원	배용태	1957.03.08	동국대 정치외교학과 前 화약부문 인사팀장	화약부문 경영지원담당	-	-	-
상무 (상근)	미등기임원	장시권	1959.01.08	서울대 공업화학공학과 前 화약부문 창원공장장	화약부문 특수중장기전략담당	-	-	-
상무 (상근)	미등기임원	이성택	1957.01.22	서울대 화학공학과 GEORGIA 항공우주공학 박사 前 항공우주사업부장	화약부문 A.I 사업담당	-	-	-
상무 (상근)	미등기임원	강신욱	1954.03.07	고려대 산업공학과 前 화약부문 특수중장기 전략담당	화약부문 구미공장장	1	-	-
상무 (상근)	미등기임원	김동수	1957.03.20	서울대 공업화학공학과 前 한양화학 지원부문 경리부장 前 에너지프라자 경리자금담당 이사보	화약부문 종합연구소 부소장	-	-	-
상무 (상근)	미등기임원	권찬열	1951.12.23	전북대 경제학과 前 화약부문 화약영업팀장	기획실 대외협력담당	8	-	-
상무 (상근)	미등기임원	장길회	1956.12.12	서울대 화학공학과 前 화약부문 특수개발팀장	화약부문 대전공장장	-	-	-
상무 (상근)	미등기임원	이태중	1958.12.27	서울대 화학공학과 前 화약부문 보은공장 부공장장	화약부문 보은공장장	-	-	-
상무 (상근)	미등기임원	이운동	1946.11.19	육군사관학교 위스콘신대 전자공학 박사	화약부문 종합연구소장	-	-	-
상무 (상근)	미등기임원	정상식	1966.07.07	서울대 공법학과 前 인천지방검찰청 검사	법무업무	-	-	-
상무 (상근)	미등기임원	이성규	1956.10.10	성균관대 경제학과	투자운영3팀	-	-	-
상무 (상근)	미등기임원	이승태	1955.08.25	고려대 경제학과 前 동경법인 근무	무역부문 물자사업부장	-	-	-
상무 (상근)	미등기임원	한영학	1953.01.16	연세대 행정학과 前 프랑크푸르트 법인 근무	무역부문 금속사업부장	-	-	-
상무 (상근)	미등기임원	박윤정	1956.06.07	연세대 경영학과 前 동경법인 근무 前 영업1부 총괄임원	무역부문 기획관리담당	-	-	-
상무 (상근)	미등기임원	박노대	1956.01.09	고려대 무역학과 前 HANSCO(싱가폴) 법인장	무역부문 유화사업부장	-	-	-
상근고문	-	박수길	1933.10.18	고려대 경제학과 前 주 UN 대사	상근고문	-	-	-
비상근고문	-	박찬빈	1940.10.24	뉴욕대 전기공학 박사	비상근고문	-	-	-
비상근고문	-	김기철	1953.06.14	해군사관학교	비상근고문	-	-	-
비상근고문	-	진정석	1948.06.21	연세대 전자공학과 서강대 자동제어학과(院) 前 국방과학연구소 근무	비상근고문	15	-	-
비상근고문	-	전용구	1946.03.16	한양대 화학공학과 前 국방과학연구소 근무	비상근고문	-	-	-
비상근고문	-	한태수	1956.12.12	서울대 화학공학과 前 화약부문 보은공장장	비상근고문	75	-	-

※ 2008년 3월 31일 기준

※ 타회사 임원 겸직 현황

겸직현황		겸직회사	
성명	직위	회사명	직위
남영선	대표이사	UBI(Universal Bearing Inc.)	비상근이사
양태진	대표이사	HWJ(Hanwha Japan)	비상근이사
최상순	부회장	HWJ(Hanwha Japan)	비상근감사
한권태	상무	HWJ(Hanwha Japan)	비상근이사
		(주)한화건설	비상근감사
		한화테크엠(주)	비상근감사
		한화S&C(주)	비상근감사
		(주)한화개발	비상근감사
		(주)한컴	비상근감사
		한화리조트(주)	비상근감사

※ 2008년 3월 31일 기준임.
 ※ 결산일 이후 임원의 변동사항 (2008.4.1~2008.5.15) 없음

2. 직원의 현황

(2008년 3월 31일 현재) (단위 : 명, 백만원)

구분	직원 수				평균 근속년수	분기 급여총액	1인평균 급여액	비 고
	관리 사무직	생산직	기 타	합 계				
남	1,043	1,501	73	2,617	12.7	34,116.1	12.9	-
여	217	69	21	307	5.8	2,346.6	7.6	-
합 계	1,260	1,570	94	2,924	12.0	36,462.8	12.3	-

3. 노동조합의 현황

구분	관 련 내 용	비 고
가입대상	화약부문 : 공장 생산직 사원(경비직제외)	-
가입인원	1,443명	-
상근인원	상근인원 : 9명(보은3, 여수2, 대전2, 구미2)	-
소속된 연합단체	한국노총 전국화학노동조합연맹(화약)	-
기 타	-	-

4. 회계 및 공시 전문인력 보유현황

- 회계 및 공시업무와 관련된 임직원 중 전문자격증 소지자나 법률, 재무 혹은 회계분야 박사학위 소지자는 없음
 ※ 당사 전문자격증 소지자 현황

구 분	보 유 인 원	담 당 업 무	비 고
변호사	6	계약서 검토 등의 법률자문	-

VIII. 이해관계자와의 거래내용

1. 최대주주등과의 거래내용

가. 가지급금 및 대여금(유가증권 대여 포함)내역

- 해당사항 없음.

(단위 :)

성명 (법인명)	관계	계정과목	변동내역				미수 이자	비고
			기초	증가	감소	기말		
-	-	-	-	-	-	-	-	
합 계		-	-	-	-	-	-	

나. 담보제공 내역

- 해당사항 없음.

(단위 :)

성명 (법인명)	관계	거래내역				비고
		기초	증가	감소	기말	
-	-	-	-	-	-	-
합계		-	-	-	-	-

다. 채무보증 내역

(단위 : 백만원, 천미분)

구분	성명 (법인명)	관계	채무보증내역							비고
			채권자	채무 내용	보증기간	거래내역				
						기초	증가	감소	기말	
해외	Hanwha Japan Co.,Ltd.	계열회사	우리은행 외	현자금용	2007.05.18-2008.07.14	36,019 (\$38,392)	5,063 (\$3,033)	-	41,082 (\$41,425)	-
해외	Hanwha HongKong.	계열회사	한국외환은행 외	현자금용	2007.06.01-2008.05.26	14,073 (\$15,000)	10,720 (\$10,000)	-	24,793 (\$25,000)	-
해외	Hanwha International(S) Pte Ltd.	계열회사	산업은행 외	현자금용	2007.04.01-2008.05.30	59,107 (\$63,000)	3,371 (\$0)	-	62,478 (\$63,000)	-
해외	Hanwha Europe GmbH.	계열회사	신한은행	현자금용	2007.04.25-2008.12.31	7,505 (\$8,000)	428 (\$0)	-	7,933 (\$8,000)	-
해외	Hanwha International (Shanghai) Co.,Ltd.	계열회사	우리은행	현자금용	2007.07.26-2008.07.25	14,073 (\$15,000)	15,411 (\$15,000)	-	29,484 (\$30,000)	-
합계		-	-	-	-	130,777 (\$139,392)	34,993 (\$28,033)	-	165,770 (\$167,425)	-

※ '기초' 적용기준환율 USD/KRW = 938.20 ('07년말 현재)
 '증가', '감소', '기말' 적용기준환율 USD/KRW = 991.70 ('08년 3월말 현재)

라. 출자 및 출자지분 처분내역

(단위 : 백만원)

성명(법인명)	관계	출자지분의 종류	출자 및 출자지분 처분내역				비고
			거래내역				
			기초	증가	감소	기말	
한화석유화학(주)	계열회사	보통주	266,130	-	-	266,130	-
대한생명보험(주)	계열회사	보통주	442,596	-	-	442,596	-
한화개발(주)	계열회사	보통주	24,279	-	-	24,279	-
한화리조트(주)	계열회사	보통주	40,500	-	-	40,500	-
(주)한화건설	계열회사	보통주	750,973	-	-	750,973	-
한화테크엠(주)	계열회사	보통주	40,882	-	-	40,882	-
㈜한화이글스	계열회사	보통주	600	-	-	600	-
센텍(주)	계열회사	보통주	2,311	-	-	2,311	-
Hanwha HongKong.	계열회사	보통주	12,353	-	-	12,353	-
Hanwha Japan Co.,Ltd.	계열회사	보통주	6,364	-	-	6,364	-
Hanwha Europe GmbH.	계열회사	출자증권	1,675	-	-	1,675	-
Hanwha Machinery Corporation	계열회사	보통주	6,071	-	-	6,071	-
Hanwha Yanhu Chemical Co.	계열회사	출자증권	2,538	-	-	2,538	-
Hanwha International	계열회사	출자증권	466	-	-	466	-

성명(법인명)	관 계	출자 및 출자지분 처분내역					비 고
		출자지분의 종류	거 래 내 역				
			기 초	증 가	감 소	기 말	
(Shanghai) Co.,Ltd.							
Hanwha Holdings (USA) INC.	계열회사	보통주	428	-	-	428	-
Hanwha Resources (Canada) Ltd.	계열회사	보통주	824	10	-	834	-
Hanwha Resources (Australia) Ltd.	계열회사	보통주	-	8,393	-	8,393	-
합 계	-	-	1,598,990	8,403	-	1,607,393	-

* 상기금액은 회계상 취득원가를 기준으로 작성하였습니다.

마. 유가증권 매수 또는 매도 내역

(단위 : 백만원)

성명 (법인명)	관 계	거 래 내 역					비 고
		유가증권의 종류	매수	매도	누계	매매손익	
한화증권	계열 회사	R.P	-	20,000	20,000	5	-
합 계			-	20,000	20,000	5	-

바. 부동산 매매 내역

(단위 :)

성명 (법인명)	관 계	부 동 산 매 매 내 역					비 고
		부동산의 종류	금 액			매매손익	
			매수	매도	누계		
-	-	-	-	-	-	-	-
합 계		-	-	-	-	-	-

※ 계열사인 (주)아산테크노밸리로부터의 토지 매입(07년 정기보고서에 기재)에 대한 잔금 지급이 '08년도에 발생하였으나 기재를 생략하였음.

사. 영업 양수·도 내역

- 해당사항 없음

성명 (법인명)	관 계	양수·도 내역					비 고
		목적물	양수·도 목적	양수·도 일자	금액		
					양수가액	양도가액	
-	-	-	-	-	-	-	-
합 계		-	-	-	-	-	-

아. 자산양수·도 내역

- 해당사항 없음

성명 (법인명)	관 계	양수·도 내역					비 고
		목적물	양수·도 목적	양수·도 일자	금액		
					양수가액	양도가액	
-	-	-	-	-	-	-	-
합 계		-	-	-	-	-	-

자. 장기공급계약 등의 내역

(단위 : 백만원)

성명	관계	거래내용				비고
		종류	기간	물품·서비스명	금액	
(주)한화건설	계열회사	장기공급 계약	2005.07.27 ~ 2009.12.31	도급 및 용역계약	201,925	(주)한화 인천공장부지 도시개발사업 총괄도급계약 및 개발사업대행계약
(주)한화건설	계열회사	장기공급 계약	2006.09.28 ~ (입주예정일)	도급계약	298,162	(주)한화 인천공장부지 주택개발 도급계약 (11 B/L, 12 B/L)
(주)한화건설	계열회사	장기공급 계약	2007.06. ~ (입주예정일)	도급계약	523,903	(주)한화 인천공장부지 주택개발 도급계약 (5 B/L, 6 B/L, 7 B/L, 9 B/L, 10 B/L)
Hanwha International (S) Pte Ltd.	계열회사	거래	2008.01.01 ~ 2008.03.31	석유정제품 (나프타 등)	227,446	매출/매입
합계					1,251,436	

2. 주주(최대주주 등 제외)·임원·직원 및 기타 이해관계자와의 거래내용

- 해당사항 없음

IX. 부속명세서

기업어음(CP) 발행 현황

(단위 : 백만원)

할인(중개)금융기관	기초잔액	증가	감소	기말잔액	비고
은행	10,000	20,000	20,000	10,000	-
증권	50,000	205,000	185,000	70,000	-
보험	-	-	-	-	-
종합금융	10,000	30,000	30,000	10,000	-
자산운용회사	-	-	-	-	-
기타금융기관	-	-	-	-	-
합계	70,000	255,000	235,000	90,000	-

X. 그 밖에 투자자 보호를 위하여 필요한 사항

1. 주요경영사항신고내용의 진행상황 등

기 신고한 주요경영사항의 진행상황

신고일자	제목	신고내용	신고사항의 진행상황
05-05-25	인천공장 부지개발 사업약정서 체결	한화소유 인천공장 개발대상 부지의 50%를 화인 캐피탈이 매입한 후 한화와 화인 캐피탈이 공동개발 (지분율 50:50). ▷ 대상물 : 인천광역시 남동구 논현동 179-34번지 일원 ▷ 대상물 : 인천광역시 남동구 논현동 179-34번지 일원	1. 토지매매계약 체결 (05.06.28 공시) ▷ 대상물 : 인천광역시 남동구 논현동 179-34번지 일원 토지 중 50%에 해당하는 토지지분 2. 인천공장부지 도시개발사업 총괄도급계약 및 개발사업대행 계약체결 (05.07.28 공시) ▷ 거래상대방 : (주)한화건설 3. 인천공장부지개발관련 실시계획인가 획득 (06.08.07 공시) 4. (주)한화 인천공장부지 주택개발 도급계약(11B/L,12B/L) 체결 (06.09.27 공시) ▷ 거래상대방 : (주)한화건설 5. (주)한화, 인천공장부지 주택개발 도급계약(5 B/L,6 B/L,7 B/L, 9 B/L,10 B/L)체결 (07.05.23, 07.06.26, 07.10.26 공시) ▷ 거래상대방 : (주)한화건설

신고일자	제 목	신 고 내 용	신고사항의 진행상황
			<p>※ 기타 자세한 사항은</p> <p>"II. 사업의 내용(도소매업)</p> <p>- 8. 기타 투자의사결정에 필요한 사항</p> <p>- 다. 기타 중요한 사항" 참조.</p>
04-11-30	보잉 7E7 전기식 구동장치 납품	당사가 영국 Claverham社를 대상으로 하여 보잉 7E7 전기식 구동장치 납품을 납품하는 계약을 체결함. - 금액 : 미화 6천만불	- '06년 11월 양산 계약 체결 - '07년 하반기부터 납품 진행 중.
05-11-21	227MM MLRS 로켓탄 외 13항목 공급계약 체결	당사가 국방부 조달본부를 거래상대방으로 하여 227MM MLRS 로켓탄 외 13항목에 대한 공급계약을 체결함 1. 금액 : 약 3,054억원 2. 계약기간 : 2005.11.18 ~ 2008.12.22	- '06년 2월부터 납품 진행중.
06-06-19	대한생명보험(주) 지분 추가매입 옵션 행사	당사는 예금보험공사가 보유한 대한생명보험(주) 지분에 대한 Call Option을 행사할 것을 결정함. 1. 대상주식수 : 73,244,795주 (10.32%) 2. 행사 금액 : 166,606,272,947원	<p>1. 대한생명보험(주) 지분 추가매입 옵션 행사 진행상황 (06.07.05 공시)</p> <p>▷ 예금보험공사가 보유한 대한생명보험(주) 지분에 대한 당사의 지분 추가매입 Call Option 행사 요청에 대하여, 예금보 험공사측이 이에 응하지 않을 것임을 당사에 통보함.</p> <p>2. 대한생명보험(주) 지분 취득 관련 국제종재신청 (06.07.31 공시)</p> <p>▷ 예금보험공사가 보유한 대한생명보험(주) 지분에 대한 당사의 지분 추 가매입 Call Option 행사 요청에 대하여, 예금보험공사는 주식매매계약과 주주간 계약서의 무효,취소 및 원상 회복 등을 구하는 국제종재 신청을 하였음을 당사에 통보하였음.</p> <p>이울러 당사도 대한생명보험(주) 지분 추가 매입 옵션과 관련하여 예금 보험공사를 상대로 옵션의무이행 및 손해 배상 등을 청구하는 국제종재 를 신청하였음. 이후 분기말 현재 국제상사종재가 진행중임.</p>
07-07-11	예멘 4 육상 광구 석유개발 사업	예멘 4 육상 광구 석유개발 사업과 관련, 한국컨소시엄간 공동참여 계약을 체결하고 관련사업에 참여함. - 투자규모 : USD 11.29백만 (지분인수금액 기준) - 추진계획 및 일정 1) 2007년 7월중 예멘석유공사(YICOM)와 공동운영계약 (Joint Operating Agreement)체결 2) 2007년 8월 이후 유전에 대한 기초설비점검 실시 예정 3) 2008년 이후 기존 생산중인 유전에 대한 생산량 증산 및 타 유전에 대한 개발 탐사 실시 예정 - 공동투자회사 : 예멘석유공사(YICOM) 50%, 한국석유공사 30%, 현대중공업주 15%, (당사 5%)	- 탐사/개발 진행중
2008-01-23	회사합병결정	지상항법장치 제조회사인 선택(주)를 흡수합병(소규모합병) - 합병비율 (주)한화 : 선택(주) = 1 : 0 - 합병기일 : 2008년 4월 1일	- 08년 4월 1일 합병 / 4월 4일 합병등기.
2008-02-28	미국 멕시코만 심해 4개 가스 탐사사업	미국 멕시코만 심해 4개 가스탐사사업 광구계약 체결(Diamond, Emerald, Gold, Platinum) - 투자규모 : USD10,954천불 (탐사단계에서 소요예정인 금액으로 향후 탐사 성공시 변경될 수 있음)	- 탐사준비중.

신고일자	제 목	신고 내용	신고사항의 진행상황
		- 주요일정 1) 2008년 하반기 2개 탐사사업에 시추 2공 2) 2009년 2개 탐사사업에 시추 2공 3) 탐사성공시 생산계획에 대한 미국 연방정부 승인 필요 - 한국컨소시엄 참여지분 : Diamond, Emerald 및 Platinum 사업은 각 30%, Gold 사업은 20%임. - 한국컨소시엄 참여사 : 한화 10%, 석유공사 35%, 경남기업 30%,삼천리 15%, SK가스 10%	

2. 주주총회의사록 요약

주총일자	안 건	결의내용	비 고
제56기 주주총회 (2008.3.21)	<p>『제1호 의안 : 제56기 대차대조표,손익계산서 및 이익잉여금처분계산서(안) 승인의 건』 의장이 본 의안 승인의 건을 상정하자 원안 동의하자는 주주의견에 대해 반대의사를 표시한 862주 및 기권의사를 표시한 1,364주를 제외한 참석주주 전원의 찬성으로 원안대로 가결하다.</p> <p>『제2호 의안 : 정관 일부 변경의 건』 의장이 본 의안 승인의 건을 상정하고 사업목적 일부 조문을 수정, 구체화 하였으며 향후사업 영역 확대를 위한 사업목적을 신설하였음을 설명하자, 원안 동의하자는 주주의견에 대해 반대의사를 표시한 60주 및 기권 1,314주를 제외한 참석주주 전원의 찬성으로 원안대로 가결하다.</p> <p>『제3호 의안 : 이사 선임의 건』 의장이 본 의안 승인의 건을 상정하고 사외이사 2명을 포함하여 3명 (신임 : 김수기,최동진/중임 : 남영선)의 이사를 선임하고자 함을 설명하자, 원안 동의하자는 주주의견에 대해 반대의사를 표시한 558주 및 기권 1,355주를 제외한 참석주주 전원의 찬성으로 원안대로 가결하다.</p> <p>『제4호 의안 : 사외이사인 감사위원 선임의 건』 의장이 오재덕,남일환 감사위원의 임기가 만료됨에 따라 사외이사후보추천위원회의 추천을 받은 김수기,오재덕 사외이사를 사외이사인 감사위원 후보로 소개하고,주주들에게 박수로써 선임해 달라는 의견에 반대의사를 표시한 599주 및 기권 5,387주를 제외한 참석주주 전원의 찬성으로 신임 감사위원에 김수기, 오재덕 사외이사가 선임되었으며, 그 중 현재 감사위원인 오재덕 사외이사 잔여임기(1년)동안 감사위원으로 선임되었음을 선포하다.</p> <p>『제5호 의안 : 이사 보수한도액 승인의 건』 의장이 이사 보수 한도액을 80억원으로 하되 그 집행을 이사회에 위임해 줄 것을 제의하자 원안 동의하자는 주주의견에 대해 반대의사를 표시한 6,017,968주 및 기권의사를 표시한 5,447주를 제외한 참석주주 전원의 찬성으로 원안대로 가결하다.</p>	원안대로 통과	
제55기 주주총회 (2007.3.23)	<p>『제1호 의안 : 제55기 대차대조표, 손익계산서 및 이익잉여금 처분계산서(안) 승인의 건』 의장이 본 의안 승인의 건을 상정하자 원안 동의하자는 주주의견에 대해 반대의사를 표시한 2,916주 및 기권의사를 표시한 100주를 제외한 참석주주 전원의 찬성으로 원안대로 가결하다</p> <p>『제2호 의안 : 정관 일부 변경의 건』 의장이 사업영역 확대를 위한 사업목적을 추가하였음을 설명하자, 원안 동의하자는 주주의견에 이의없이 참석주주 전원의 찬성으로 원안대로 가결하다.</p> <p>『제3호 의안 : 이사 보수한도액 승인의 건』 의장이 이사보수한도액을 70억원으로 하되 그 집행을 이사회에 위임해 줄것을 제의하자, 원안 동의하자는 주주의견에 대해 반대의사를 표시한 4,528,213주 및 기권의사를 표시한 339주를 제외한 참석주주 전원의 찬성으로 원안대로 가결하다.</p>	원안대로 통과	

3. 우발부채 등

가. 중요한 소송사건 등

(1) 사업연도 개시일 전에 계속중인 사건

[단위 : 원화 1백만원, 외화 1USD]

구분	소송 당사자	소송의 내용	진행상황	소송 가액
1	원고: (주)한화 국내	미성기업(주) 약속어음금 지급 등 청구	천안지원 진행중 (부동산가압류 2건, 채권가압류 1건, 부동산임의경매 1건 병합심리 중)	162
	원고: (주)한화 국내	미성기업(주) 피사취부도지급청구	천안지원 진행중	50
	피고: (주)한화 국내	미성기업(주) 허위가공거래로 인해 발생한 사해행위의 취소청구	서울중앙지방법원 진행중	80
	피고: (주)한화 국내	김남선 임의경매 진행중인 부동산에 대한 근저당권말소청구	천안지원 진행중	41
	피고: (주)한화 국내	미성기업(주) 허위가공거래로 인해 발생한 부당이득금반환청구	서울중앙지방법원 진행 중	50
	피고: (주)한화 국내	김남선 허위가공거래로 인해 발생한 손해배상의 청구	서울서부지방법원 진행 중	50
	피고: (주)한화 국내	미성기업(주) 허위가공거래로 인해 발생한 손해배상의 청구	천안지원 진행 중	60
2	원고: (주)한화 국내	한국도키멕유공압주 상표권 및 독점판매권 침해, 부당한 거래처 유인행위로 인한손해배상의 청구	서울중앙지방법원 진행 중	100
3	신청인: (주)한화 국내	대우인터내셔널 틀루엔거래 전매손실청구	대한상사중재원 진행 중	USD 246,000
4	피신청인: (주)한화 국내	대우인터내셔널 틀루엔거래 전매손실청구	대한상사중재원 진행 중	USD 247,766
5	피고: (주)한화 해외	Sichuan Hongda (Group) Co., Ltd 계약위반에 대한 손해배상 청구	사천성 성도시 중급인민법원 진행중	USD 1,670,000
6	피고: (주)한화 해외	개인 기아 SPECTRA 미국사고 관련소송	05.12.07 소장접수	미확정
7	피고: (주)한화 (주)한화건설 국내	휴켄스(주) 하자로 인한 손해배상 청구	04.10.21 소장접수 1심 진행중	4,158

※ 7번 '하자로 인한 손해배상 청구' 건은 2002년 7월 1일 건설사업부(現:(주)한화건설)의 물적분할 이전 시점과 관련된 것으로, (주)한화건설과의 연대 책임 관계로 인하여 발생.

(근거:상법 제530조의9 제1항-분할로 인하여 설립되는 회사 또는 존속하는 회사는 분할전의 회사 채무에 대하여 연대책임이 있음)

2) 사업연도 중에 제기된 사건

[단위 : 원화 1백만원, 외화 1USD]

구분	소송 당사자	소송의 내용	진행상황	소송 가액
1	원고: (주)한화, (주)화인파트너스 국내	한국전력공사 전기간선시설 설치비반환	08.01.04 소장접수, 1심 진행중	8,241
2	피고: (주)한화 국내	미성기업(주) 허위가공거래로 인해 발생한 손해배상의 청구	서울서부지방법원 진행 중	240

3) 결산일 이후에 제기된 사건

- 해당사항 없음

나. 견질 또는 담보용 어음·수표 현황

[구분 : 어음]

(단위 :매,백만원)

제 출 처	매 수	금 액	비 고
은 행	1	-	-
금융기관	-	-	-
법 인	2	-	-
기타(행정기관)	19	12,000	-

다. 채무보증 현황

(단위 :백만원, 천미분)

구 분	성 명 (법인명)	관 계	채 무 보 증 내 역							비 고
			채권자	채무 내용	보증기간	거 래 내 역				
						기 초	증 가	감 소	기 말	
해외	Hanwha Japan Co.,Ltd.	계열회사	우리은행 외	현지금융	2007.05.18-2008.07.14	36,019 (\$38,392)	5,063 (\$3,033)	-	41,082 (\$41,425)	-
해외	Hanwha HongKong.	계열회사	한국외환은행 외	현지금융	2007.06.01-2008.06.26	14,073 (\$15,000)	10,720 (\$10,000)	-	24,793 (\$25,000)	-
해외	Hanwha International(S) Pte Ltd.	계열회사	산업은행 외	현지금융	2007.04.01-2008.06.30	59,107 (\$63,000)	3,371 (\$0)	-	62,478 (\$63,000)	-
해외	Hanwha Europe GmbH.	계열회사	신한은행	현지금융	2007.04.25-2008.12.31	7,505 (\$8,000)	428 (\$0)	-	7,933 (\$8,000)	-
해외	Hanwha International (Shanghai) Co.,Ltd.	계열회사	우리은행	현지금융	2007.07.26-2008.07.25	14,073 (\$15,000)	15,411 (\$15,000)	-	29,484 (\$30,000)	-
해외합계		-	-	-	-	130,777 (\$139,392)	34,993 (\$28,033)	-	165,770 (\$167,425)	-
국내	인천에코메트로 1차 분양사업자 중 중도금대출약정을 체결한 자	無	신한은행,국민은행,농협	-	2007.01.15부터 인천 에코메트로 1차 분양 준공완료 후 소유권이전/ 금융기관의 근저당설정시 까지임	619,159	-	-	619,159	-
국내	인천에코메트로 2차 분양사업자 중 중도금대출약정을 체결한 자	無	신한은행,국민은행,농협 등	-	2007년 12월 부터 인천 에코메트로 2차 분양 준공완료 후 소유권이전/ 금융기관의 근저당설정시 까지임	1,233,667	-	-	1,233,667	-
국내합계		-	-	-	-	1,852,826	-	-	1,852,826	-

※ '기초' 적용기준환율 USD/KRW = 938.20 ('07년말 현재)

'증가', '감소', '기말' 적용기준환율 USD/KRW = 991.70 ('08년 3월말 현재)

※ 상기 '인천에코메트로 1,2차 분양사업자 중 중도금대출약정을 체결한 자'에 대한 채무보증은 (주)한화, 한화건설(주),화인파트너스(주)의 연대보증임.

라. 채무인수약정 현황

- 해당사항 없음.

마. 기타의 우발부채 등

(1) 당기말 현재 당사는 산업은행 외 12개 금융기관과 수입과 관련한 USANCE 등

한도 USD 993,921,741 및 수출과 관련한 D/A(D/P) 등 한도 USD 62,800,000 및 Local 한도 155,500,000천원, USD 15,000,000, 무역어음한도 35,000,000천원의 약정을 제공받고 있습니다. 한편, 당기말 현재 외환은행의 차입금한도는 당좌차월 약정한도액 2,000,000천원을 포함한 총 80,000,000천원의 포괄한도가 적용됩니다.

(2) 당기말 현재 당사는 우리은행 외 2개 은행과 당좌차월약정을 맺고 있는 바, 당좌차월한도는 13,800,000천원이며 외환은행 외 4개 금융기관으로부터 일반차입관련 한도 90,000,000천원의 약정과 우리은행 외 4개 금융기관으로부터 기타어음할인 한도 295,000,000천원의 약정을 제공받고 있습니다.

(3) 장·단기채무, 어음할인약정 및 계약이행보증등과 관련하여 어음 22매(백지어음 21매 및 어음 1매(액면금액 12,000백만원))를 담보로 제공하고 있습니다.

(4) 당분기말 현재 당사가 금융기관으로부터 제공받은 지급보증의 내역은 다음과 같습니다.

(단위:원, USD, EUR)					
제공받은 내용				관련차입금	
구분	제공자	물건 또는 내용	금액	종류	담보권자
지급보증	우리은행	지급보증	\$3,684,327.50	외화 BOND	관련 거래처
지급보증	외환은행	지급보증	\$4,587,674.29	외화 BOND	
지급보증	한국수출입은행	지급보증	EUR 29,402,615.95	외화 BOND	
지급보증	한국수출입은행	지급보증	AED 8,500,000	외화 BOND	

(5) 예금보험공사보유 대한생명보험(주) 주식에 대한 콜옵션 행사

회사는 주주간 계약서상 약정사항에 따라 예금보험공사에 대한생명보험(주) 추가주식매수옵션 73,244,795주(10.32%)를 주당 2,274.65원에 행사하였으나 예금보험공사측은 이에 대하여 2006년 7월 29일자(현지일자 7월 28일)로 주식매매계약과 주주간 계약서의 무효, 취소 및 원상회복 등을 구하는 국제중재 신청을 하였음을 회사에 통보하였습니다.

회사 또한 동일 날자로 대한생명보험(주) 추가주식매수옵션과 관련하여 예금보험공사를 상대로 옵션의무이행 및 손해배상 등을 청구하는 국제중재를 신청하였습니다.

4. 제재현황

- 해당사항 없음.

제재일자	원인	제재내용
-	-	-

5. 결산일 이후에 발생한 중요사항

- 해당사항 없음.

6. 중소기업기준 검토표 등

- 해당사항 없음.

7. 공모자금 사용내역

- 해당사항 없음.

(단위 : 원)

구분	납입일	납입금액	신고서상 자금사용 계획	실제 자금사용 현황
-	-	-	-	-