

# 분기 보고서

(제 56 기 1분기)

사업연도 2007년 01월 01일 부터  
2007년 03월 31일 까지

금융감독원 귀중  
한국증권거래소 귀중

증권거래법 제186조의3의 규정에 의하여 분기보고서를 제출합니다.

2007년 5월 15일

회 사 명 : 주식회사 한화

대 표 이 사 : 남 영 선 (인)

본점소재지 : 서울 중구 장교동 1번지 한화빌딩 24층  
(전화번호) 02)729-1114

작성책임자 : (직책) IR팀 부장 (성명) 최 무 경 (인)  
(전화번호) 02)729-3271

목 차

## 대표이사등의 확인·서명

## 확 인 서

우리는 당사의 대표이사 및 신고업무담당이사로서 이 분기보고서의 기재내용에 대해 상당한 주의를 다하여 직접 확인·검토한 결과, 중요한 기재사항의 기재 또는 표시의 누락이나 허위의 기재 또는 표시가 없고, 이 분기보고서에 표시된 기재 또는 표시사항을 이용하는 자의 중대한 오해를 유발하는 내용이 기재 또는 표시되지 아니하였음을 확인합니다.

또한, 당사는 「주식회사의외부감사에관한법률」 제2조의2 및 제2조의3의 규정에 따라 내부회계관리제도를 마련하여 운영하고 있음을 확인합니다.(「주식회사의외부감사에관한법률」 제2조에 의한 외감대상법인에 한함)

2007.05. 15

대표이사	【대표이사명】 남 영 선	【회사명】 (주) 한 화
신고업무담당이사	【이사명】 김 동 수	(서명)
		(서명)

## 확인서

우리는 당사의 대표이사 및 신고업무 담당이사로서 이 분기보고서의 기재내용에 대해 상당한 주의를 다하여 직접 확인·검토한 결과, 중요한 기재사항의 기재 또는 표시의 누락이나 허위의 기재 또는 표시가 없고, 이 분기보고서에 표시된 기재 또는 표시사항을 이용하는 자의 중대한 오해를 유발하는 내용이 기재 또는 표시되지 아니하였음을 확인합니다.

또한, 당사는 「주식회사의외부감사에관한법률」 제2조의 2 및 제2조의 3의 규정에 따라 내부회계관리제도를 마련하여 운영하고 있음을 확인합니다. (「주식회사의외부감사에 관한법률」 제2조에 의한 외감대상법인에 한함)

2007년05월15일

회 사 명 : (주) 한 화

대표이사 : 남영선



신고업무담당이사 : 김동수



## I. 회사의 개황

## 1. 회사의 목적

## 가. 회사가 영위하는 목적사업

목적 사업	비 고
1) 화학류의 제조, 판매, 운송, 보관, 수출입, 발파용역 및 화학응용사업 2) 총포탄류 및 특수산업제품류의 제조, 판매, 보관 및 수출입 3) 화공품, 농약, 농약원제, 염료, 비료, 기타 기초화학물등 유.무기화학제품류 및 그 원료의 제조, 가공, 판매, 보관 및 수출입 4) 의약품등(의약품, 의약부외품, 화장품, 의료기기, 의료용구, 위생용품등), 동물약품, 식품첨가물, 기타 정밀화학 제품의 제조, 가공, 소분, 판매, 보관, 수출입 및 동 수입품, 동 원료의 제조, 가공, 소분, 판매, 보관 및 수출입 5) 특극물의 판매, 보관 및 수출입 6) 소재(복합재료, 유.무기재료, 금속제품 등)의 제조, 판매, 보관 및 수출입 7) 항공우주산업 제품 및 부품류의 제조, 판매, 보관, 수출입 및 대여업 8) 석유제품, 석유화학제품, 합성수지제품 등의 제조, 가공, 판매, 보관 및 수출입 9) 광산 및 광물의 개발, 광업, 건설용 기자재 및 광물의 제조, 판매, 수출입, 임대업 및 관련사업 10) 농.수.축.임산물, 화훼, 염, 광산물, 모래의 제조, 가공, 판매, 보관 및 수출입 11) 베어링류의 판매, 보관, 수출입 및 금속류, 기계류의 제조, 가공, 판매, 보관 및 수출입 12) 철강류, 비철금속류의 제조, 가공, 판매, 보관 및 수출입 13) 공작기계 및 정밀기기의 제조, 가공, 판매, 보관 및 임대업 14) 계량기기의 제조, 가공, 판매, 보관 및 수출입 15) 의류 및 스포츠, 레저용품 등의 제조, 가공, 판매, 보관 및 수출입 16) 종이류 및 제지 생산설비 제조, 가공, 판매, 보관 및 수출입 17) 가구류 제조, 가공, 판매, 보관 및 수출입 18) 전기,전자기기 및 관련기기와 그 부품 및 소재의 제조, 판매, 설치, 보관 및 수출입 19) LPG 및 LNG수출입, 저장, 충전, 판매 및 부대사업 20) 수출입업, 동태행업 및 물품매도 계약서 발행업 21) 도, 소매업 22) 부동산 매매 및 임대업 23) 공동주택건설, 분양업 및 공동주택 관리업 24) 임대주택업 25) 군납업 26) 시멘트, 골재 및 아스팔트, 콘크리트 제품류, 기타 각종 건설자재류 등의 제조,가공, 판매, 보관 및 수출입 27) 기계, 전기, 중기용품 및 화공약품의 판매업 28) 중장비, 전동차, 자동차의 판매, 대여 및 수출입 29) 기술용역업(기계부문, 선박부문, 항공/우주부문, 금속부문, 섬유부문, 광업부문, 건설부문, 환경부문, 농림부문, 해양/수산부문, 산업관리부문, 응용이학부문, 전기/전자부문, 통신기기부문, 정보/통신처리부문,자동 제어 기기부문 등) 30) 내외국인 또는 내외국 법인과 각호에 관련되는 투자 또는 합작사업 31) 통신기기 및 관련기기와 그 부품의 제조, 개발, 판매, 설치 및 수출입 32) 자동제어기기 및 응용설비의 제조, 개발, 판매, 설치 및 수출입 33) 광섬유, 케이블 및 관련기기의 제조, 개발, 판매, 설치 및 수출입 34) 시설물 유지관리 및 임대업 35) 국내외 자원의 개발, 생산 및 판매 36) 자동차 승객 안전장치용 가스발생기 및 관련 부품의 제조, 판매, 운송, 보관 및 수출입 37) 전자상거래 및 INTERNET 관련 사업 38) 목재류 제조, 가공, 판매, 보관 및 수출입	정관상 목적사업 중 결산일 현재 영위하고 있는 사업만 명기함. (07.03.31 현재)

목 적 사 업	비 고
39) 온실가스 감축시설의 설계, 시공, 운영업 및 온실가스 배출권의 판매, 수출입, 중개업 40) 공업로 제조, 가공, 조립, 판매, 수출입 41) 기계식 자동주차설비 제조, 가공, 조립, 판매, 수출입 42) 해상화물운송업, 해운중개업, 선박대여업 43) 기타 각호에 관련되는 일체의 부대사업	

나. 자회사가 영위하는 목적사업

- 해당사항 없음

목 적 사 업	비 고

다. 향후 추진하고자 하는 사업

- 05년05월25일 이사회 결의를 통하여 당사는 인천공장 부지개발 관련 사업약정서를 체결하고 관련 사업에 참여하였습니다.

※ 관련 내용은 "II. 사업의 내용(도소매업) - 8. 기타 투자자의사결정에 필요한 사항 - 다. 기타 중요한 사항" 참조.

2. 회사의 연혁

가. 당해 회사의 연혁

(1) 설립 이후의 변동상황

1) 회사의 설립일, 본점소재지 및 그 변경

구 분	설 립 시	현 재	변 동 일 자
설 립 일	1952.10.28	-	-
본 점 소 재 지	서울 중구 서소문동34	서울 중구 장교동 1	1988-02-01
자 본 금	500 천원	377,190,145 천원	2000-03-23

2) 경영진의 중요한 변동 ( 1995 ~ 현재 )

직책	성명	취임일	퇴임일
이사	김창수	93-02-27	96-12-31
이사	박완식	93-02-27	99-03-24
이사	유광호	93-02-27	97-03-07
이사	윤원노	93-02-27	97-03-07
이사	이성환	93-02-27	98-03-24
이사	이순종	93-02-27	05-03-18
이사	조원영	93-02-27	95-02-28
이사	최문순	93-02-27	97-03-07
감사	최상순	93-02-27	97-03-07
이사	홍광웅	93-02-27	98-09-24
이사	홍성완	93-02-27	97-03-07
이사	김병두	94-02-28	95-02-28
이사	김승연	94-02-28	02-12-11
이사	김중봉	94-02-28	98-03-24
이사	오재덕	94-02-28	97-03-07
이사	이진우	94-02-28	96-02-26
이사	최병유	94-02-28	95-02-28
이사	김용구	94-08-17	99-11-25
대표이사	김용구	94-08-17	99-11-25
이사	김태갑	94-08-17	96-02-26
이사	박주은	94-08-17	97-03-07
감사	이재웅	94-08-17	97-03-07
이사	강태영	95-02-28	98-03-24

직책	성명	취임일	퇴임일
이사	권중보	95-02-28	97-03-07
이사	김유덕	95-02-28	97-03-07
이사	김한재	95-02-28	00-03-23
이사	서영민	95-02-28	98-09-24
이사	신병호	95-02-28	98-09-24
이사	신흥균	95-02-28	97-03-07
이사	양태진	95-02-28	96-02-26
이사	이창기	95-02-28	97-03-07
이사	김건이	96-02-26	98-03-24
이사	김광식	96-02-26	98-09-24
이사	김병천	96-02-26	97-03-07
이사	김종각	96-02-26	98-03-24
대표이사	김종각	96-02-26	97-03-07
이사	남상욱	96-02-26	97-03-07
이사	노경섭	96-02-26	02-12-02
이사	맹영기	96-02-26	97-03-07
이사	박청광	96-02-26	98-03-24
이사	장재희	96-02-26	98-03-24
이사	정태천	96-02-26	97-03-07
이사	최대환	96-02-26	97-03-07
이사	최병윤	96-02-26	97-03-07
이사	홍종민	96-02-26	98-03-24
이사	황민욱	96-02-26	96-10-25
이사	황선각	96-02-26	97-03-07
이사	공태근	96-10-01	97-05-09
대표이사	공태근	96-10-01	97-05-09
이사	김재원	96-10-01	97-03-07
이사	남상훈	96-10-01	99-03-24
이사	어재홍	96-10-01	98-09-30
이사	여재홍	96-10-01	98-03-24
이사	유병월	96-10-01	97-03-07
이사	최무열	96-10-01	97-03-07
이사	최병유	96-10-01	97-03-07
이사	홍기호	96-10-01	97-03-07
대표이사	노경섭	97-01-03	02-08-21
감사	강석조	97-03-07	98-03-24
이사	강원중	97-03-07	98-01-01
이사	김만길	97-03-07	98-09-24
감사	김연배	97-03-07	98-03-24
이사	박찬문	97-03-07	98-03-24
이사	장대훈	97-03-07	98-09-24
이사	최옥락	97-03-07	02-03-27
이사	홍동욱	97-03-07	98-03-24
대표이사	이순종	97-05-09	05-03-18
대표이사	김한재	98-03-24	00-01-21
이사	박원배	98-03-24	99-03-24
대표이사	박원배	98-03-24	99-03-24
이사	오휘명	98-03-24	01-08-09
대표이사	오휘명	98-03-24	01-05-04
이사	목종석	98-03-24	99-03-24
이사	전세일	98-03-24	02-07-01
감사	정이만	98-03-24	98-09-24

직책	성명	취임일	퇴임일
이사	정태천	98-03-24	00-03-23
이사	천기흥	98-03-24	05-03-16
대표이사	최옥락	98-03-24	02-03-27
감사	한대규	98-03-24	00-03-23
대표이사	김승연	98-04-07	02-12-11
감사	박근식	98-09-24	00-03-23
감사	이선우	98-09-24	00-03-23
이사	서재호	98-12-01	00-12-01
대표이사	서재호	98-12-01	00-07-26
이사	김영기	99-03-24	01-03-23
이사	김호원	99-03-24	02-03-27
이사	김홍천	99-03-24	02-03-27
이사	이상근	99-03-24	02-03-27
이사	표순배	99-03-24	재직
이사	최상순	99-11-25	02-12-02
대표이사	최상순	99-11-25	02-12-02
이사	김천수	00-03-23	03-03-23
감사위원	김천수	00-03-23	03-03-23
이사	김현중	00-03-23	03-03-23
대표이사	김현중	00-03-23	02-07-01
이사	오문두	00-03-23	06-03-22
감사위원	오문두	00-03-23	06-03-22
이사	유희국	00-03-23	03-03-23
이사	정진태	00-03-23	재직
이사	조병철	00-03-23	03-03-23
감사위원	표순배	00-03-23	05-03-18
이사	김지환	02-03-27	04-02-04
대표이사	김지환	02-03-27	04-02-04
이사	홍동옥	02-07-01	03-03-23
이사	양태진	03-03-21	재직
이사	이광훈	03-03-21	06-02-08
감사위원	정진태	03-03-23	재직
대표이사	양태진	04-02-04	재직
이사	김승연	05-03-18	재직
대표이사	김승연	05-03-18	재직
이사	남영선	05-03-18	재직
대표이사	남영선	05-03-18	재직
이사	남일환	05-03-18	재직
감사위원	남일환	05-03-18	재직
이사	노성태	05-03-18	07-04-20
감사위원	노성태	06-03-22	07-04-20
이사	한권태	06-03-22	재직
이사	오재덕	06-03-22	재직
감사위원	오재덕	07-05-14	재직

※ 상기 주요 경영진은 등기임원에 한하여 기재함.

### 3) 최대주주의 변동

기 초			현 재		
최대주주 등	소유주식수	지분율(%)	최대주주 등	소유주식수	지분율(%)
김승연 외 8명 ( 회사 등 포함 )	26,412,479	35.24	김승연 외 8명 ( 회사 등 포함 )	26,412,479	35.24

※ 상기 지분율은 보통주 기준임.



## 4) 사업목적의 중요한 변동

년 도	사업목적추가부문	사업목적제외부문	비 고
1995.01	무역부문	-	골든벨상사(주) 흡수합병
1995.12	의약부문	-	센트랄제약 영업 양수
1996.01	건설부문	-	덕산토건(주) 흡수합병
1996.10	정보통신부문	-	한화전자정보통신(주) 흡수합병
1998.12	기계제조부문	-	한화기계(주) 흡수합병
1999.09	발전사업부문	-	한국종합에너지(구 한화에너지) 발전사업 영업양수
1999.12	-	발전사업부문, 의약부문	발전사업, 의약부문 분사
2001.03	-	정보부문	정보부문 분사
2002 ~2003	-	정보통신부문	정보통신 부문 매각
2002.07	-	건설부문, 기계부문	건설부문, 기계부문 분할

## 5) 기타 설립 이후 중요한 변동사항

## ○1950년대

1952. 10.09. 한국화약(주) 설립 ( 등기일 : 10.28 )  
 1955. 10. 조선유지공판 인천공장 인수

## ○1970년대

1976. 06.25 기업공개 (자본금 3,274백만원)  
 1978. 08. 여수공장 준공  
 1979. 12. 중앙연구소 설립

## ○1980년대

1982. 11.30 1억불탑 수상  
 1984. 04.01 김포요업공장 인수  
 1987. 07. 대전공장 인수  
 1988. 01.01. (주)산다 흡수합병 - 현 화약부문 창원공장  
 1989. 01. 김포 요업공장 매각

## ○1990년대

1990. 11.06. 생산성 대상 수상  
 1991. 10.09. 보은공장 준공  
 1992. 05.29. 인천공장 질산Plant 준공  
 1993. 03.02 (주)한화로 상호변경  
 1995. 01.01. 골든벨상사(주) 흡수합병(무역부문)  
 1995. 09.29. ISO 9002 인증획득  
 1995. 12. 센트랄제약 영업 양수  
 1996. 02.26. 덕산토건(주) 흡수합병(건설부문)  
 1996. 10.01. 한화전자정보통신(주) 흡수합병(정보통신부문)  
 1998. 11.30. 무역의 날 은탑산업훈장 및 10억불탑 수상  
 1998. 12. 한화기계(주) 흡수합병(기계부문)  
 1999. 09.01. 한국종합에너지(구 한화에너지)로 부터 발전사업 영업양수  
 1999. 12.01. 발전사업 분사(한화에너지주식회사)  
 1999. 12. 의약부문 분사(주식회사에이치팜)

## ○2000년대

2001. 03.29. 정보부문 분사 (한화S&C)  
 2001. 12.01. 대우전자 특산 사업부(현 구미공장) 인수  
 2002. 03.01. 정보통신 부문 전송사업 매각.  
 2002. 07.01. 건설, 기계부문 분할((주)한화건설/한화기계(주))  
 2003. 04.17. 윤리경영 선포  
 2003. 06.01. 정보통신 부문 이동통신 사업 매각.  
 2003. 11.01. 정보통신 부문 교환기 사업 매각.

2005. 05.25 인천공장 부지개발 관련 사업약정서 체결.  
 2006. 06.20 인천공장 생산 중단  
 2006. 10.30 인천공장 설비 보은 이전 완료 준공식

(2) 상호의 변경

변경일자	변경전 상호	변경후 상호	변경사유
1993. 03.02	한국화약 주식회사	주식회사 한화	그룹 명칭 변경

(3) 합병, 분할(합병), 포괄적 주식교환 · 이전, 중요한 영업의 양수 · 도 등

구 분	일 자	상 대 방	비 고
합병	1995. 01.01.	골든벨상사(주)	흡수합병
	1996. 01.01.	덕산토건(주)	흡수합병
	1996. 10.01.	한화전자정보통신(주)	흡수합병
	1998. 12.01.	한화기계(주)	흡수합병
분할(분사)	1999. 12.01.	에너지부문(발전사업), 의약부문	현물출자
	2002. 07.01.	건설부문, 기계부문 (現 한화건설, 한화기계)	물적분할
기타	1995. 12.	센트랄제약	영업양수
	1999. 09.01.	인천정유(구 한화에너지) 발전사업부문	영업양수
	2001. 12.01.	대우전자 특산 사업부(현 구미공장) (정밀탄약, 미사일용 전자신관, 소나(SONAR)시스템 -해상 감시용 기술 등의 설비)	영업양수
	2002. 03.01.	정보통신 부문 전송사업(미리넷)	매각
	2003. 06.01.	정보통신 부문 이동통신 사업 ((주)세진전자)	매각
	2003. 11.01.	정보통신 부문 교환기 사업 (테크메이트(주), (주)배가택(부동산매각))	매각

(4) 생산설비의 변동

- 1분기 현재 해당사항 없음

(5) 경영활동과 관련된 중요한 사실의 발생

2005.05.25 인천공장 부지개발 사업약정서 체결

※ 관련 내용은 "II. 사업의 내용(도소매업) - 8. 기타 투자회사결정에 필요한 사항  
 - 다. 기타 중요한 사항" 참조.

나. 회사가 속해 있는 기업집단

(1) 기업집단의 명칭

[ 한화 ]

(2) 기업집단에 소속된 회사 ( 2007.03.31 현재 )

가. 국내계열사

업 종	주 권 상 장 법 인	비 상 장 법 인
화학제품제조	(주)한화, 한화석유화학(주)	한화종합화학(주), 한화폴리드리머(주)
도소매	㈜한화타임월드	(주)한화갤러리아, 한화역사(주), 한화청량리역사(주)
금융, 보험	한화증권(주), 한화손해보험(주)	한화투자자산운용(주), 한화기술금융(주), 대한생명보험(주) 대생보험심사(주), 대한티엠에스(주)
기타, 서비스	-	(주)한화이글스, 한화개발(주), 한화관광(주) 한화리조트㈜, (주)한컴, 환경시설운영(주), (주)드림파마, 한화에스앤씨(주), (주)한화건설, 한화테크엠㈜, 군포에코텍(주), ㈜한화육삼시티, (주)대덕테크노밸리, 양주엔바이오(주), 한화도시개발(주), 검단에코텍(주), (주)아산테크노밸리, 엔에이치엘개발(주), 한국메디텍제약(주), (주)서산테크노밸리
회사수	5	30

나. 해외계열사

회 사 명	비 고

Korea Life Investment (America) Ltd.	미국
한화화학무역 (상해)유한공사	중국
Hanwha Chemical (Thailand) Co.,Ltd.	태국
Maxforma Inc.	미국
Union Industrial Development Inc.	미국
BOR Development LLC.	미국
Hanwha International Co.	미국
Maxforma Holdings Inc.	미국
Maxforma Plastics LLC.	미국
한화중화(북경) 소료유한공사	중국
한화중화(상해) 소료유한공사	중국
Hanwha HongKong.	홍콩
Hanwha Japan Co.,Ltd.	일본
Hanwha Europe GmbH.	독일
Hanwha Machinery America Corporation	미국
Universal Bearings Inc.	미국
Hanwha America Development Inc.	미국
Hanwha Lancaster LLC.	미국
Hanwha Development Services LLC.	미국
Lancaster Development Group LLC.	미국
Hanwha Yanhu Chemical Co.	중국
Hanwha International(S) Pte Ltd.	싱가폴
MGM Rt.	헝가리
Acropark Golf Corp.	일본
HANWHA BANK HUNGARY LTD.	헝가리
HANWHA FIRST INVESTMENT CO.,BV	네덜란드
Hanwha Chandler LLC.	미국
Chandler LLC.	미국
Hanwha Sonoran LLC.	미국
Sonoran Vista LLC.	미국
Hanwha Saudi Contracting Co. Ltd.	사우디
Hanwha Riverside J LLC.	미국
계	32

3. 자본금 변동상황

가. 자본금 변동상황

(1) 증자현황

- 최근 3년 내 해당사항 없음.

(단위 : 원, 주)

주식발행일자	발행형태	발행한 주식의 내용				
		종류	수량	주당 액면가액	주당 발행가액	비고
-	-	-	-	-	-	-

(2) 감자현황

- 최근 3년 내 해당사항 없음.

(단위 : 원, 주)

감자일자	감자형태	감자목적	감자한 주식의 내용			
			종류	수량	주당 액면가액	주당 취득가액 (유상감자의 경우)
-	-	-	-	-	-	-

나. 자본금 변동예정내용 등

- 해당사항 없음.

다. 전환사채

- 해당사항 없음.

(2007.03.31현재)

(단위 : 원, 주)

구분		제XX회 XX 전환사채	...	합계
발행일자		-	-	-
만기일		-	-	-
권면총액		-	-	-
사채배정방법		-	-	-
전환청구가능기간		-	-	-
전환조건	전환비율(%)	-	-	-
	전환가액	-	-	-
전환대상주식의 종류		-	-	-
기전환사채	권면총액	-	-	-
	기전환주식수	-	-	-
미전환사채	권면총액	-	-	-
	전환가능주식수	-	-	-
비고		-	-	-

라. 신주인수권부사채

- 해당사항 없음.

(2007.03.31현재)

(단위 : 원, 주)

구분		제XX회 XX 신주인수권부사채	...	합계
발행일자		-	-	-
만기일		-	-	-
권면총액		-	-	-
사채배정방법		-	-	-
신주인수권 행사가능기간		-	-	-
행사조건	행사비율(액면대비)	-	-	-
	행사가액	-	-	-
행사대상주식의 종류		-	-	-
기행사신주 인수권부사채	권면총액	-	-	-
	기행사주식수	-	-	-
미행사신주 인수권부사채	권면총액	-	-	-
	행사가가능주식수	-	-	-
비고		-	-	-

마. 현물출자

- 해당사항 없음.

4. 주식의 총수 등

가. 주식의 총수

(2007.03.31 현재)

(단위 : 주)

구분	주식의 종류			비고
	보통주	우선주	합계	
1. 발행할 주식의 총수	160,000,000	40,000,000	200,000,000	*당사 정관(제2조, 제8조)기재.

구분	주식의 종류			비고
	보통주	우선주	합계	
				- 총주식 : 200백만주발행가능. (우선주 : 최대40백만주발행가능)
II. 현재까지 발행한 주식의 총수	74,958,735	566,894	75,525,629	-
III. 현재까지 감소한 주식의 총수	-	87,600	87,600	-
	1. 감자	-	-	-
	2. 이익소각	-	-	-
	3. 상환주식의 상환	-	-	-
	4. 기타	-	87,600	87,600
IV. 발행주식의 총수 (II-III)	74,958,735	479,294	75,438,029	-
V. 자기주식수	5,880,000	-	5,880,000	-
VI. 유통주식수 (IV-V)	69,078,735	479,294	69,558,029	-

※ 공시일 현재 변동내역 없음.

나. 자본금 및 1주당가액

(2007.03.31 현재)

(단위 : 원, 주)

구분	종류	자본금(액면총액)			1주당가액			비고
		재무제표상 자본금 (A)	발행주식의 액면총액 ('가'의 IV×B)	유통주식의 액면총액 ('가'의 VI×B)	1주당 액면가액 (B)	자본금÷ 발행주식의 총수 (A÷'가'의 IV)	자본금÷ 유통주식수 (A÷'가'의 VI)	
기명	보통주	374,793,675,000	374,793,675,000	345,393,675,000	5,000	5,000	5,426	-
기명	우선주	2,396,470,000	2,396,470,000	2,396,470,000	5,000	5,000	5,000	-
합계		377,190,145,000	377,190,145,000	347,790,145,000	5,000	5,000	5,423	-

다. 자기주식의 취득 및 처분

(1) 자기주식 취득·처분 현황

취득방법	주식의 종류	기초	취득(+)	처분(-)	소각(-)	기말	비고
법 제189조의2제1항에 의한 직접취득	보통주 (주)	5,880,000	-	-	-	5,880,000	-
	우선주 (주)	-	-	-	-	-	-
법 제189조의2제1항 이외의 사유에 의한 직접취득	보통주 (주)	-	-	-	-	-	-
	우선주 (주)	-	-	-	-	-	-
소계	보통주 (주)	5,880,000	-	-	-	5,880,000	-
	우선주 (주)	-	-	-	-	-	-
신탁계약등을 통한 간접취득	보통주 (주)	-	-	-	-	-	-
	우선주 (주)	-	-	-	-	-	-
총계	보통주 (주)	5,880,000	-	-	-	5,880,000	-
	우선주 (주)	-	-	-	-	-	-

(2) 이익소각 현황

해당사항 없음

(단위 : 원, 주)

소각일	소각목적	소각주식의 종류	소각주식의 수량	소각금액	소각대상 주식의 취득기간	법적 근거
-	-	-	-	-	-	-
계		보통주	-	-	-	-
		우선주	-	-	-	-

(3) 자기주식 신탁계약등 체결·해지현황

해당사항 없음

(단위 : 원)

구분	기초		체결(+)		해지(-)		기말		비고
	금액	건수	금액	건수	금액	건수	금액	건수	
특정금전신탁	-	-	-	-	-	-	-	-	-
자산운용회사와 체결한 신탁계약	-	-	-	-	-	-	-	-	-
투자회사와 체결한 주식 취득계약	-	-	-	-	-	-	-	-	-
계	-	-	-	-	-	-	-	-	-

라. 우리사주조합의 지분현황

(1) 우리사주조합과의 거래내역

- 해당사항없음

(2) 우리사주조합의 의결권행사기준

- ※ 우리사주조합규약 제14조 (소유주식의 주주총회 의안에 대한 의결권행사)
  1. 조합원 개인별계정에 배정된 자사주의 의결권은 관계법령의 정함에 따라 행사한다.
  2. 조합계정으로 보유되는 자사주의 의결권은 조합원 개인별계정에 배정된 자사주에 대한 의사표시가 있는 조합원의 의사표시 비율과 동일한 대로 행사한다.  
단, 조합원 개인별 계정에 배정된 자사주가 없거나 의사표시가 없는 경우에는 조합원 총회에서 정한 의사표시 내용에 따라 행사한다.

(3) 우리사주조합 주식보유내역

(2007년 3월 31일 기준)

(단위 : 주)

계좌구분	주식의 종류	기초잔고	기말잔고
조합계좌	-	-	-
	-	-	-
조합원계좌	보통주	1,460	1,460
	-	-	-

마. 보통주 외 주식에 관한 사항

[2007. 03. 31 현재]

(단위 : 주)

구분		우선주
발행주식수		479,294
주식의 내용	이익배당에 관한 사항	보통주식배당율 + 1%추가현금배당실시 ※ 당사정관 부칙 '2. (우선주식에 대한 경과조치)' 참조
	잔여재산분배에 관한 사항	-
	상환에 관한 사항	-
	전환에 관한 사항	-
기 타		의결권 없음 (우선적배당을 받지 못하는 경우, 우선적 배당을 받지 아니한다는 결의가 있는 총회의 다음 총회부터 그 우선적배당을 받는다는 결의가 있는 총회의 종료시 까지에는 의결권이 있음.)

바. 상환주식에 관한 사항

- 해당사항 없음.

[2007. 03. 31 현재]

(단위 : 주, 원)

구분	XXX우선주	...	...
발행일자	-	-	-
주당 발행가액	-	-	-
발행총액	-	-	-

구 분		XXX우선주	...	...
상환조건 등	상환조건	-	-	-
	상환방법	-	-	-
	상환기간	-	-	-
	주당 상환가액	-	-	-
1년이내 상환예정	상환예정주식수	-	-	-
	상환예정금액	-	-	-
기 타		-	-	-

사. 전환주식에 관한 사항

- 해당사항 없음.

[2007. 03. 31 현재]

(단위 : 주, 원)

구 분		XXX우선주	...	...
발행일자		-	-	-
주당 발행가액		-	-	-
발행총액		-	-	-
전환조건 등	전환조건	-	-	-
	전환정구기간	-	-	-
	주당 전환가액	-	-	-
	전환으로 발행할 주식의 종류	-	-	-
	전환으로 발행할 주식수	-	-	-
기 타		-	-	-

5. 의결권 현황

[2006년 12월 31일 현재]

(단위 : 주)

구 분	주식수	비고
발행주식총수(A)	보통주	74,958,735
	우선주	479,294
의결권없는 주식수(B)	보통주	5,880,000*
	우선주	479,294
증권거래법 기타 법률에 의하여 의결권 행사가 제한된 주식수(C)	-	1,700,000* 한화증권 보유주식임. (독점규제 및 공정거래에 관한 법률상의 제한사항임)
의결권이 부활된 주식수(D)	-	-
의결권을 행사할 수 있는 주식수 (E = A - B - C + D)	보통주	67,378,735
	우선주	-

6. 배당에 관한 사항 등

가. 배당에 관한 사항

당사의 배당은 해당 정관 규정에 따르며 그 내용은 다음과 같습니다.

<p>제 8 조 (우선주식의 수와 내용)</p> <p>1. 생략</p> <p>2. 우선주식에 대하여는 액면금액을 기준으로 하여 년 1%이상 20%이내에서 발행시에 이사회가 우선배당률을 정한다.</p> <p>3. 제2항의 우선주식에 대한 배당은 보통주식에 대한 배당을 하지 아니한 경우에는 우선주식에 대하여도 배당 하지 아니할 수 있다.</p> <p>4. 보통주식의 배당율이 우선주식의 배당율을 초과할 경우에는 그 초과분에 대하여</p>
---

보통주식과 동일한 비율로 참가시켜 배당한다.

5. 우선주식에 대하여 어느 사업년도에 있어서 소정의 배당을 하지 못할 경우에는 누적된 미배당분을 다음 사업년도의 배당시에 우선하여 배당한다.
6. 우선주식에 대하여 소정의 배당을 하지 아니한다는 결의가 있는 경우에는 그 결의가 있는 총회의 다음 총회부터 그 우선적 배당을 한다는 결의가 있는 총회의 종료시까지 의결권이 있는 것으로 한다.
7. 회사가 유상증자 또는 무상증자를 실시하는 경우 우선주식에 대한 신주의 배정은 유상증자의 경우에는 보통주식으로, 무상증자의 경우에는 그와 같은 종류의 주식으로 한다.
8. 우선주식의 존속기간은 발행일로부터 5년으로 하고, 이 기간만료와 동시에 보통주식으로 전환된다. 그러나 위 기간 중 소정의 배당을 하지 못한 경우에는 배당을 완료할 때까지 그 기간을 연장한다. 이 경우 전환으로 인하여 발행하는 주식에 대한 이익의 배당에 관하여는 제10조의 4의 규정을 준용 한다.

#### 제 10 조의 4 (신주의 배당기산일)

회사가 유상증자, 무상증자 및 주식배당에 의하여 신주를 발행하는 경우 신주에 대한 이익의 배당에 관하여는 신주를 발행한 때가 속하는 영업년도의 직전 영업년도말에 발행된 것으로 본다.

#### 제 14 조 (전환사채의 발행)

- 5) 전환으로 인하여 발행하는 주식에 대한 이익의 배당과 전환사채에 대한 이자의 지급에 관하여는 제10조의 4의 규정을 준용한다.

#### 제 15 조 (신주인수권부사채의 발행)

- 5) 신주인수권의 행사로 인하여 발행하는 주식에 대한 이익의 배당에 관하여는 제10조의 4의 규정을 준용한다.

#### 제 44 조 (이익금의 처분)

회사는 매사업년도말의 처분전이익잉여금을 다음과 같이 처분한다.

1. 이익준비금
2. 기타의 법정적립금
3. 배당금
4. 임의적립금
5. 기타의 이익잉여금처분액

#### 제 44 조의 2 (주식의 소각)

회사는 회사가 취득한 자기주식에 대하여는 이익 배당을 할 수 있는 한도내에서 이사회 결의에 의하여 주주에게 배당 할 이익으로 소각할 수 있다.

#### 제 45 조 (이익배당)

- 1) 이익의 배당은 금전과 주식으로 할 수 있다.
- 2) 이익의 배당을 주식으로 하는 경우 회사가 수종의 주식을 발행한 때에는 주주총회의 결의로 그와 다른 종류의 주식으로도 할 수 있다.
- 3) 제1항의 배당은 매 결산기말 현재의 주주명부에 기재된 주주 또는 등록된 질권자에게 지급한다.

#### 제 46 조 (배당금지청구권의 소멸시효)

- 1) 배당금의 지급청구권은 5년간 이를 행사하지 아니하면 소멸시효가 완성한다.
- 2) 제1항의 시효의 완성으로 인한 배당금은 회사에 귀속한다.

(부칙)

#### 2. (우선주식에 대한 경과조치)

회사가 개정상법 시행일(1996년 10월 1일)이전에 발행한 우선주식 (보통주식배당율 + 1%추가현금배당 우선주식)에 대하여 무상증자에 의하여 우선주식을 발행하는 경우에는 제 8 조의 규정에 의한 새로운 우선주식을 배정한다.



※ 현재 발행되어있는 당사의 우선주는 상법및 당사 정관 개정전에 발행된 구형우 선주로서, 부칙 2(우선주식에 대한 경과조치)의 적용대상임.

나. 최근 3사업연도 배당에 관한 사항

구 분		제56기 1분기	제55기	제54기
주당액면가액 (원)		5,000	5,000	5,000
당기순이익 (백만원)		51,702	272,855	114,157
주당순이익 (원)		748	3,946	1,650
배당가능이익 (백만원)		-	548,285	332,852
현금배당금총액 (백만원)		-	31,325	24,369
주식배당금총액 (백만원)		-	-	-
현금배당성향 (%)		-	11.5	21.3
현금배당수익률 (%)	보통주	-	1.3	1.1
	우선주	-	2.8	2.5
주식배당수익률 (%)	보통주	-	-	-
	우선주	-	-	-
주당 현금배당금 (원)	보통주	-	450	350
	우선주	-	500	400
주당 주식배당금 (주)	보통주	-	-	-
	우선주	-	-	-

※ 회계기준적용(회계기준적용의건서 06-2)의 변경으로 54기 당기순이익, 주당순이익, 배당가능이익, 현금배당성향은 재작성되었습니다.

※ 주당순이익 산출근거  
: III.재무에 관한 사항 - 4.재무제표 - 나. 손익계산서 의  
"○ 주당순이익등의 계산내역" 참조

다. 이익참가부사채에 관한 사항

- 해당사항 없음.

종 류	발행일자	권면총액	사채배정방법	이익배당참가의 조건 및 내용
-	-	-	-	-

## II. 사업의 내용(제조업)

### 1. 사업의 개요

#### 가. 업계의 현황

##### (1) 산업의 특성

산업용화학사업은 각종 건설사업 및 자원개발에 필수적인 산업용화학류를 제조, 판매하는 기간산업으로서, 사업의 특성상 정밀성, 안전성 등이 요구되는 분야이다. 당사는 1952년 창사이래 50여 년동안 지속적인 연구개발을 통해 안전하고 경제적인 제품을 생산, 공급함으로써 국토개발과 국민경제발전의 일익을 담당하고 있다. 또한, 1970년대 시작된 방산사업은 산업용화학에서 축적된 화학기술을 기반으로 탄약분야에 진출하여 자주국방의 일익을 담당하고 있으며 정부가 주수요자로서 정부와의 조달계약을 통해 사업이 이루어지는 특징이 있다. 인플레이터 사업 역시, 축적된 화학기술을 바탕으로 자동차 에어백용 가스발생기를 생산 및 수입 판매하는 사업으로 자동차의 안전성이 강조되는 추세에 따라 에어백장착율의 증가와 함께 꾸준한 시장성장이 기대되는 사업이며, 항공우주사업은 항공기 유압 시스템을 기반사업으로 하여, 위성발사체 구동기 시스템등의 우주산업 분야의 참여와 동기술을 응용한 함포유압장비사업등의 여러 응용사업 분야에도 참여하고 있다.

##### (2) 산업의 성장성

산업용화학사업은 정부의SOC투자에 따른 국내건설 경기의 변동과 직접적으로 연관되어 있어 사업실적의 급격한 변동은 없으나, 국내시장의 한정성으로 인해 성장성은 적은 사업이다. 이러한 성장성의 한계를 극복하기 위해, 당사에서는 화학응용 사업의 확대 등을 통한 시장개발에 역점을 두고 있다. 방산부문도 정부와의 납품이 매출의 대부분을 차지하고 있어 남북관계, 국방예산 변화 등 대외환경에 많은 영향을 받는 사업이다. 군구조개혁과 함께 당사도 과거 재래식 탄약 중심의 사업구조에서 정밀탄약, 유도무기, 해중장비 등 첨단 무기체계 사업 진출을 통해 사업구조를 개편하고 있다. 인플레이터 사업은 정부의 안전성 기준강화와 국내 완성차 업계의 성장, 수출증대 등과 더불어 물량확대가 기대되나, 글로벌소싱 구매정책 등 가격인하 요인에 따라 매출액 증가에 어려움이 있을 것으로 예상된다. 항공우주사업은 국산 항공기 개발 등 국내 항공산업의 발달과 더불어 성장이 예상되며 협소한 국내 시장 극복을 위해 그동안 개발된 정밀가공 기술을 바탕으로 수출분야에도 적극적으로 임하고 있다.

##### (3) 경기변동의 특성

당사의 사업은 전체적으로 경기변동에 둔감한 편이나, 민수 분야인 산업용화학은 국내 건설경기에 민감하며, 연화 사업 및 인플레이터 사업은 종합경기와 연동되는 특성을 보인다. 방산부문의 경우는 경기의 직접적인 영향보다는 정부예산의 증감이 가장 큰 영향을 주고 있다.

##### (4) 경쟁요소

산업용화학의 경우 당사는 수십년간 축적해온 기술과 노하우를 바탕으로 품질/ 원가 경쟁력을 확보하여, 시장지배적인 위치를 점하고 있다. 한편 위험물로 인식되는 제품의 특성과 총포도검화학류등단속법에 의한 규제 등에 의해, 시장 진입장벽이 일부 존재하고 있다. 방산부문은 많은 변화가 예상되나, 정부가 주수요자이며 현재까지는 품목별로 전문/계열화 업체가 지정되어 있어 다른 국내업체의 시장진입은 쉽지 않으며, 국내 탄약 시장규모가 협소하기 때문에 해외 우수업체의 진입은 어려울 것이다.

##### (5) 자원조달상의 특성

화학류 원자재는 대부분 국내에서 조달이 이루어지므로 수급상 비교적 안정적이다. 한편, 주요 원재료인 암모니아는 국제가격에 환율이 연동되어 있으며, 초안의 경우 환율과 나프타가에 연동되어 있다.

##### (6) 관련법령 또는 정부의 규제 등

- 총포 도검 화학류 등 단속법
- 방위사업법

#### 나. 회사의 현황

##### (1) 영업개황 및 사업부문의 구분

###### (가) 영업개황

산업용화학은 정부의 SOC사업 예산 비중축소로 인한 수요감소 및 시장경쟁 심화라는 수익악화 요인을 원가절감 노력 및 공장통합에 따른 시너지 효과를 통해 극복해 나가고 있다. 방산부문은 기존의 재래식탄약 중심에서 정밀유도무기체계로의 전환을 모색하고 있다. MLRS사업, 신형/정밀탄약 개발, 유도무기사업 등 신규개발품의 매출실현이 기대되고 있으며, 향후에도 지속적인 연구개발 역량 강화를 통해 첨단무기체계

중심의 종합방산업체로서 성장이 기대된다. 또한, 인플레이터사업은 차량 충돌시 전달되는 충격을 감지하여 에어백을 부풀리는 Gas발생기를 제조하는 화학 응용사업으로서, 부품 국산화 및 시장 점유율 증대를 통하여 매출액을 증대 하고자 노력하고 있으며, 항공우주사업은 T-50 고등훈련기에 장착되는 유압부품 양산진행, KHP 한국형헬기 개발사업 참여 및 영국 Claverham 社와 B787 국제공동개발 참여 등을 통하여 항공사업 핵심기술을 축적해 나가고 있다.

2007년 1분기 말 화학 부문 총 매출액은 974억원(내부매출 포함시 982억원)을 달성하였다.

(나) 공시대상 사업부문의 구분

(단위 : 억원)

사업부문	사업내용	매출액	매출비중	주요제품
화학부문	산업용화학	415	42.6%	폭약류, 뇌관류, 기초화학제품, 연화 등
	방산사업	409	42.0%	방산품, 항공기부품 등
	기타	150	15.4%	자동차에어백용 인플레이터 등
	계	974	100.0%	

\* 매출액은 내부매출 8억원 제외 금액임.(포함시 982억원)

(2) 시장점유율 등

사업내용	2007년 1분기	2006년	2005년	2004년	비 고
산업용화학	약75%	약75%	약75%	약80%	주요 경쟁업체 시장점유율 약 25%('06년)
인플레이터	약30%	약30%	약30%	약30%	주요 경쟁업체 시장점유율 약 35%('06년)

※ 당사 및 경쟁업체의 시장점유율 자료의 확보 어려움 등 객관적으로 검증된 자료는 아니며 당사의 추정 자료임.

※ 방산사업에 대한 시장점유율은 국가보안상 표시하지 않음.

(3) 시장의 특성

산업용화학사업은 화학의 특성상 제조, 운반, 보관, 사용에 법령의 엄격한 제한을 받고 있으며 위험물에 내재되어 있는 리스크로 인해 타 품목에 비해 진입장벽이 높다. 방산부문은 주 수요자가 정부로서 품목별로 전문/계열화 업체가 지정되어 있어 신규진입이 어려우며 대내외 국방환경 및 국방예산 증감 등 정부의 정책변화에 따라 영업환경의 변화가 크며, 인플레이터는 신규차종 개발시부터 판매제품이 결정되는 특성이 있어 모듈업체 및 완성차업체와의 협력관계가 필수적이다.

(4) 신규사업 등의 내용 및 전망

제조업 부문과 관련, 당해 사업연도에 새로이 추진하였거나 공시일 현재 이사회 결의 등을 통하여 향후 새로이 추진하기로 구체화된 신규사업은 없음.

(5) 조직도

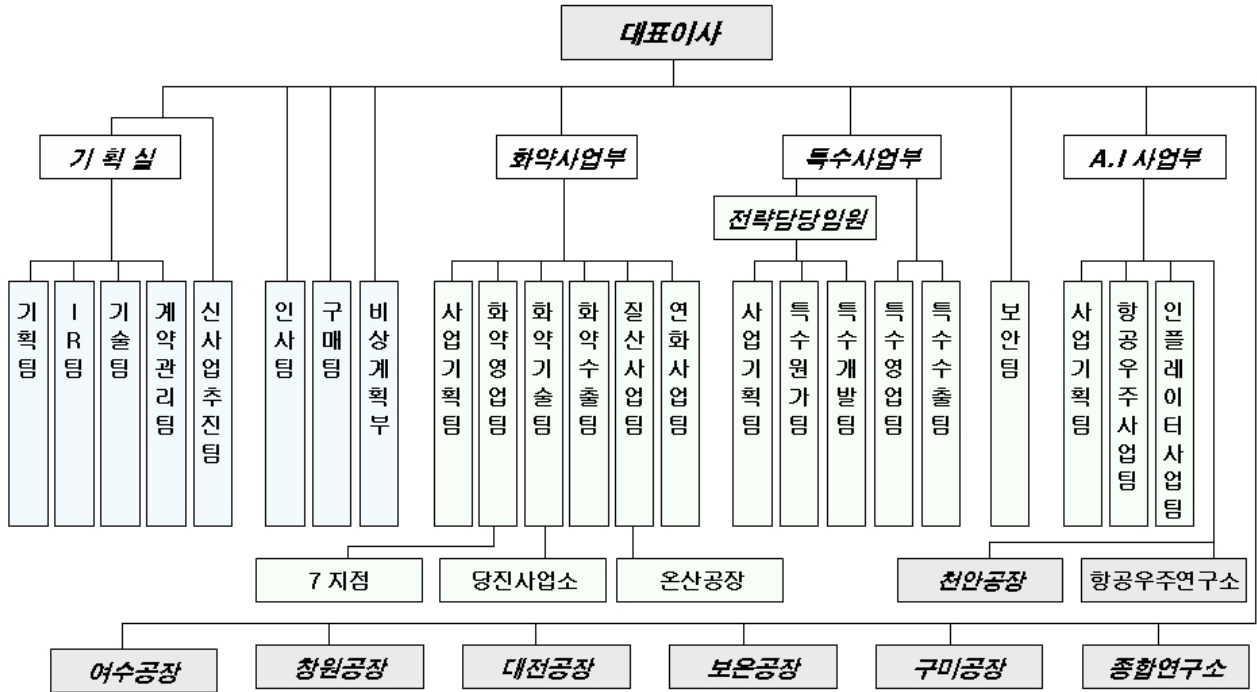

2. 주요 제품 및 원재료 등  
 가. 주요 제품 등의 현황

(단위 : 억원)

사업부문	매출유형	품 목	구체적용도	주요상표등	매출액(비율)
산업용 화학	제품 상품 용역	화학, 폭발압점 질산, 연화	건설발파, 화학응용 원재료, 연화	뉴마이트 플러스	415 (42.6%)
방산품/항공기부품	제품	방산품	방위산업용	-	316 (32.4%)
	제품	기계부품	항공기용 유압부품	(주)한화	93 (9.5%)
인플레이터	제품 상품	인플레이터	자동차 에어백	(주)한화	148 (15.2%)
기 타	용역 기타	임대매출	-	-	2 (0.2%)
계	-	-	-	-	974 (100.0%)

\* 내부매출(8억원)제외 (포함시 982억원)

나. 주요 제품 등의 가격변동추이

(단위 : 원)

품 목		제 56기 1분기	제 55기 연간	제 54기 연간	비고
메가마이트플러스 (25mm, 20Kg)	내수	58,400	58,400	54,100	-
	수출	-	-	-	-
메가맥스 (32mm, 20Kg)	내수	54,100	54,100	54,100	-
	수출	-	-	-	-
뉴마이트플러스 I (25mm, 20Kg)	내수	50,700	50,700	50,700	-
	수출	-	-	-	-
뉴마이트플러스 II (25mm, 20Kg)	내수	53,600	53,600	53,600	-
	수출	-	-	-	-

품 목		제 56기 1분기	제 55기 연간	제 54기 연간	비고
MS 뇌관 (2m, 발)	내수	1,360	1,360	1,360	
	수출	-	-	-	-
인플레이터(운전석용)	내수	18,832	19,090	22,905	-
	수출	-	-	-	-
인플레이터(조수석용)	내수	26,344	28,780	36,280	
	수출	-	-	-	-

(1) 산출기준

- 산출대상 : 대표품목 ( 단, 방산품은 국가보안상 제외 )
- 산출 방법 : 공장도 판매가 기준(제품 판매량에 따른 할인 등으로 가격변동 가능성 있음.)
- 산출 단위 : 폭약류 25mm/20kg, 뇌관류 2m/발

(2) 주요 가격변동원인

- 물가상승 및 주요원재료(암모니아 등)가격변동 및 환율에 따라 변동가능성 있음.

다. 주요 원재료 등의 현황

(단위 : 억원)

사업부문	매입유형	품 목	구체적용도	매입액	비 율	비 고
화학부문	원재료	암모니아	화학원료	32	4.5%	휴켄스
	상품	인플레이터	상품판매	54	7.8%	TRW
	원재료	기타	제품원료	597	85.7%	-
	상품		상품판매	14	2.0%	-
	계	-	-	696	100.00%	-

라. 주요 원재료 등의 가격변동추이

(단위 : 원)

품 목	제 56기 1분기	제 55기 연간	제 54기 연간
암모니아	348	343	335

(1) 산출기준

- 산출대상 : 주요 제품원료 중 매입액의 비율이 큰 품목 선정
- 산출단위 : 암모니아 : 원/Kg (소수점 첫째자리 반올림)
- 산출방법 : 연간 단순평균가격 기준으로 산정

(2) 주요 가격변동원인

구매물량에 따른 규모효과 및 환율변동 원인

3. 생산 및 설비에 관한 사항

가. 생산능력 및 생산능력의 산출근거

(1) 생산능력

(단위 : 억원)

사업 부문	품 목	사업소	제 56기 1분기	제 55기 연간	제 54기 연간
화학 부문	산업용 폭약류	보은 외	486	1,868	1,683
	기 타	여수 외	1,218	5,188	5,606
	계		1,704	7,056	7,289

(2) 생산능력의 산출근거

(가) 산출방법 등

- 당사가 생산가능한 품목군중 당기 누적 실제생산품목의 비율대로 1일 12시간 작업시 생산가능한 금액임.

- 최대가동시간

사업부문	산 출 방 법
화약부문	1일 12시간, 작업일수 5일/주 기준

(나) 평균가동시간

사업부문	평균가동시간
화약부문	1일 10시간 × 월평균 가동일수 20일 × 12개월

나. 생산실적 및 가동률

(1) 생산실적

(단위 : 억원)

사업 부문	품 목	사업소	제 56기 1분기	제 55기 연간	제 54기 연간
화약 부문	산업용폭약류	보은 외	422	1,637	1,564
	기 타	여수 외	959	4,118	4,635
	계		1,381	5,755	6,199

(2) 당해 사업연도의 가동률

(단위 : 천 M-Hr)

사업소(사업부문)		1분기 가동가능시간	1분기 실제가동시간	평균가동률
화약 부문	여수	299	223	75%
	창원	90	69	77%
	대전	183	139	76%
	보은	424	352	83%
	천안	58	56	97%
	구미	77	63	82%
	기타	28	27	96%
합 계		1,159	929	80%

※ 당해가동가능시간은 각 사업소별 생산팀이 일 12시간 가동시의 시간임.

당해실제가동시간은 각사업소별 생산팀의 실제투입시간임.

사업부문에서 기타는 온산공장, 당진사업소, 화약 제천/동해지점의 가동율을 표시

다. 생산설비의 현황 등

(1) 생산설비의 현황

[자산항목 : 토지]

(단위 : m2, 백만원 )

사업 부문	사업소	소유형태	소재지	구분(면적)	기초 장부가액	당기증감		당기상각	당기 장부가액	비고 (공시지가)
						증가	감소			
화약 부문	본사/지점	자가보유	서울등	737,346	18,218			0	18,218	20,713
	여수공장	자가보유	여수	2,005,000	52,284				52,284	57,494
	동해공장	자가보유	동해	81,719	123				123	149
	창원공장	자가보유	창원	54,447	10,453				10,453	15,789
	제천공장	자가보유	제천	208,576	1,782	158			1,940	4,781
	대전공장	자가보유	대전	1,163,273	13,099	69			13,168	43,449
	보은공장	자가보유	보은	3,980,122	25,445				25,445	32,880
	천안공장	자가보유	천안	19,671	1,955				1,955	3,855
	구미공장	자가보유	구미	64,280	7,473				7,473	8,465
온산공장	자가보유	울산	24,907	1,864				1,864	2,592	
계				8,339,341	132,696	227	0	0	132,923	190,167

[자산항목 : 건물]

(단위 : m2, 백만원 )

사업부문	사업소	소유형태	소재지	구분(면적)	기초 장부가액	당기증감		당기상각	당기 장부가액	비고 (지방세 과세시가표준액)
						증가	감소			
화학부문	본사/지점	자가보유	서울등	4,809	2,309			28	2,281	524
	여수공장	자가보유	여수	94,986	10,273			138	10,135	6,460
	동해공장	자가보유	동해	1,303	41	1,907		6	1,942	12
	창원공장	자가보유	창원	11,535	2,927	1		26	2,902	1,808
	제천공장	자가보유	제천	2,009	1,584	249		18	1,815	206
	대전공장	자가보유	대전	52,526	38,989	2,728		292	41,425	9,252
	보은공장	자가보유	보은	49,262	63,570	293		515	63,348	8,586
	천안공장	자가보유	천안	9,561	2,682			26	2,656	1,208
	구미공장	자가보유	구미	19,354	6,817			53	6,764	1,630
	온산공장	자가보유	울산	4,024	3,273			22	3,251	94
계				249,369	132,465	5,178	0	1,124	136,519	29,780

[자산항목 :구축물 ]

(단위 :백만원 )

사업 부문	사업소	소유형태	소재지	구분	기초 장부가액	당기증감		당기상각	당기 장부가액	비고
						증가	감소			
화학 부문	본사/지점	자가보유	서울등	-	4,296			90	4,206	
	여수공장	자가보유	여수	-	6,739			151	6,588	
	동해공장	자가보유	동해	-	11	1,392		6	1,397	
	창원공장	자가보유	창원	-	69			7	62	
	제천공장	자가보유	제천	-	1,591		1	18	1,572	
	대전공장	자가보유	대전	-	15,241	78	2,114	128	13,077	
	보은공장	자가보유	보은	-	28,054		301	479	27,274	
	천안공장	자가보유	천안	-	196			5	191	
	구미공장	자가보유	구미	-	380			15	365	
	온산공장	자가보유	울산	-	11,116	1		144	10,973	
계				-	67,693	1,471	2,416	1,043	65,705	

[자산항목 : 기계장치]

(단위 : 백만원 )

사업 부문	사업소	소유형태	소재지	구분	기초 장부가액	당기증감		당기상각	당기 장부가액	비고
						증가	감소			
화학	본사/지점	자가보유	서울등	-	136			19	117	
	여수공장	자가보유	여수	-	8,458	34		662	7,830	
	동해공장	자가보유	동해	-	0	145		2	143	
	창원공장	자가보유	창원	-	934	4		86	852	
	제천공장	자가보유	제천	-	119			8	111	
	대전공장	자가보유	대전	-	15,333	140		1,055	14,418	
	보은공장	자가보유	보은	-	37,091	20		2,153	34,958	
	천안공장	자가보유	천안	-	7,709	1		195	7,515	
	구미공장	자가보유	구미	-	1,069			65	1,004	
	당진공장	자가보유	당진	-	22			3	19	
	온산공장	자가보유	울산	-	11,952		1	295	11,656	
	계				-	82,823	344	1	4,543	78,623

[자산항목 : 차량운반구]

(단위 : 백만원 )

사업 부문	사업소	소유형태	소재지	구분	기초 장부가액	당기증감		당기상각	당기 장부가액	비고
						증가	감소			
화약 부문	본사/지점	자가보유	서울등	-	1,168	293		111	1,350	
	여수공장	자가보유	여수	-	320			26	294	
	동해공장	자가보유	동해	-	9	283		7	285	
	창원공장	자가보유	창원	-	27			3	24	
	제천공장	자가보유	제천	-	672			51	621	
	대전공장	자가보유	대전	-	272	1		31	242	
	보은공장	자가보유	보은	-	473		1	47	425	
	천안공장	자가보유	천안	-	20			2	18	
	구미공장	자가보유	구미	-	33	58		3	88	
	당진공장	자가보유	당진	-	28			2	26	
온산공장	자가보유	울산	-	8			1	7		
계				-	3,030	635	1	284	3,380	

[자산항목 : 소모성공기구 및 비품]

(단위 : 백만원)

사업 부문	사업소	소유형태	소재지	구분	기초장부가액	당기증감		당기상각	당기 장부가액	비고
						증가	감소			
화약 부문	본사/지점	자가보유	서울등	-	1,689	48		161	1,576	
	여수공장	자가보유	여수	-	1,014	5	6	100	913	
	동해공장	자가보유	동해	-	8			1	7	
	창원공장	자가보유	창원	-	2,024	237		207	2,054	
	제천공장	자가보유	제천	-	41			4	37	
	대전공장	자가보유	대전	-	4,632	101	1,197	350	3,186	
	보은공장	자가보유	보은	-	3,358	103		271	3,190	
	천안공장	자가보유	천안	-	2,184		1	261	1,922	
	구미공장	자가보유	구미	-	673	1		63	611	
	당진공장	자가보유	당진	-	1		1	0	0	
온산공장	자가보유	울산	-	63		1	5	57		
계				-	15,687	495	1,206	1,423	13,553	

(2) 설비의 신설·매입 계획 등

(가) 진행중인 투자

(단위 : 억원)

사업부문	구분	투자 기간	투자대상자산	투자효과	총투자액	기투자액	향후 투자액	비고
화약 부문	공장이전	2003년~2007년	공장이전	물류비용절감 및 품질향상	1,544	1,447	97	-
	기타	2005년~2007년	기계장치외	생산능력확보 및 유지	407	274	133	-
합계				-	1,951	1,721	230	-

(나) 향후 투자계획

해당사항없음

(단위 : )

사업 부문	계획 명칭	예상투자총액		연도별 예상투자액			투자효과	비고
		자산 형태	금액	제XX기	제XX기	제XX기		
-	-	-	-	-	-	-	-	-
	소계	-	-	-	-	-	-	-
-	-	-	-	-	-	-	-	-
	소계	-	-	-	-	-	-	-
합계		-	-	-	-	-	-	-



4. 매출에 관한 사항  
가. 매출실적

(단위 :백만원 )

사업 부문	매출유형	품 목	제 56기 1분기	제 55기 1분기	제 54기 연간	
화약 부문	제품	산업용화약 방위산업 질산 등 기타	수출	5,538	5,318	15,382
			내수	75,573	86,259	568,211
			소계	81,111	91,577	583,593
	상품	인플레이터 액세서리 암모니아 등	수출	3,096	761	1,251
			내수	12,574	15,139	66,025
			소계	15,670	15,900	67,276
	기타	기타	수출	-	-	-
			내수	652	1,078	3,539
			소계	652	1,078	3,539
	합 계		수출	8,634	6,079	16,633
			내수	88,799	102,476	637,775
			소계	97,433	108,555	654,408

※ 부문간 내부매출 포함시

(단위 :백만원 )

구 분	제 56기 1분기	제 55기 1분기	제 54기 연간
매출액	98,190	110,892	660,735

나. 판매경로 및 판매방법 등

(1) 판매조직

○ 화약부문(2007년 3월말 현재)

사 업 부	조 직	인원구성(명)
화약사업	화약영업팀	99명
	질산사업팀	5명
	연화사업팀	6명
특수사업	특수영업팀	9명
	특수수출팀	3명
인플레이터	인플레이터사업팀	5명
항공우주	항공우주사업팀	10명

(2) 판매경로

○ 화약부문

산업용화약 : 직판(22%) 및 대리점(78%)

방위산업제품 : 직판 100%

인플레이터 : 직판 100%

(3) 판매방법 및 조건

○ 화약부문 : 현금판매와 신용판매(어음) 병행

(4) 판매전략

○ 화약부문 : 유통비용 개선 및 시장점유율 유지

5. 수주상황

- 화약부문의 수주상황은 국가 보안상 기재 생략함.

(단위 :)

품 목	수주일자	납 기	수주총액		기납품액		수주잔고	
			수 량	금 액	수 량	금 액	수 량	금 액
-	-	-	-	-	-	-	-	-
합 계			-	-	-	-	-	-

## 6. 파생상품 등에 관한 사항

### 가. 파생상품계약 체결 현황

- 도소매업 참조.

### 나. 리스크 관리에 관한 사항

- 도소매업 참조.

## 7. 경영상의 주요계약 등

- 회사 전체 "경영상의 주요 계약"은 "1. 회사의 개황 - 2.회사의 연혁 - 가. 당해 회사의 연혁 - (5) 경영활동과 관련된 중요한 사실의 발생"을 참고바랍니다.

## 8. 연구개발활동

### 가. 연구개발활동의 개요

#### (1) 연구개발 담당조직

부 문	조 직 형 태	조 직 명	주요 추진 내용 및 운영현황
화학부문	연구소	(주)한화 종합연구소 (주)한화 항공기술연구소	국가안보상 기재 제외 항공기 유압부품, 항공기 연료펌프 등

※ 당사의 연구개발활동을 담당하는 별도의 법인은 없음.

#### (2) 연구개발비용

(단위 : 백만원)

과 목		제56기 1분기	제55기	제54기	비 고
원 재 료 비		779	3,577	1,351	-
인 건 비		1,640	5,070	3,853	-
감 가 상 각 비		249	722	491	-
위 탁 용 역 비		0	0	0	-
기 타		4,111	6,874	4,864	-
연구개발비용 계		6,779	16,243	10,558	-
회계처리	판매비와 관리비	48	96	82	-
	제조경비	3,071	5,477	2,346	-
	개발비(무형자산)	3,660	10,670	8,130	-
연구개발비 / 매출액 비율 [연구개발비용계÷당기매출액×100]		7.0%	2.7%	1.6%	-

### 나. 연구개발 실적

방산관련 연구개발사항은 군사 대외비사항임.

## 9. 기타 투자이사결정에 필요한 사항

### 가. 외부자금조달 요약표

[국내조달]

(단위 : 백만원)

조 달 원 천	기초잔액	신규조달	상환등감소	기말잔액	비 고
은 행	1,192,858	863,177	857,696	1,198,339	-
보 험 회 사	25,000	-	-	25,000	-
종합금융회사	-	35,000	-	35,000	-
여신전문금융회사	-	-	-	-	-
상호저축은행	-	-	-	-	-
기타금융기관	21,600	-	17,000	4,600	-
금융기관 합계	1,239,458	898,177	874,696	1,262,939	-

조달원천	기초잔액	신규조달	상환등감소	기말잔액	비고
회사채(공모)	794,368	856	30,000	765,224	-
회사채(사모)	95,000	30,000	500	124,500	-
유상증자(공모)	-	-	-	-	-
유상증자(사모)	-	-	-	-	-
자산유동화(공모)	-	-	-	-	-
자산유동화(사모)	-	-	-	-	-
기타	45,000	62,000	65,000	42,000	-
자본시장합계	934,368	92,856	95,500	931,724	-
주주·임원·계열회사차입금	-	-	-	-	-
기타	-	-	-	-	-
총계	2,173,826	991,033	970,196	2,194,663	-

(참고) 당기 중 회사채 총발행액

공모 : -백만원

사모 : 30,000백만원

[해외조달]

(단위 : 백만원)

조달원천	기초잔액	신규조달	상환등감소	기말잔액	비고
금융기관	-	-	-	-	-
해외증권(회사채)	46,480	535	-	47,015	-
해외증권(주식등)	-	-	-	-	-
자산유동화	-	-	-	-	-
기타	-	-	-	-	-
총계	46,480	535	-	47,015	-

## 나. 최근 3년간 신용등급

(회사 전체에 대한 사항임)

[회사채]

평가일	평가대상 유가증권 등	평가대상 유가증권의 신용등급	평가회사 (신용평가등급범위)	평가구분
04-02-17	회사채	BBB-	한국신용정보(주) (AAA ~ D)	본평정
04-07-12	회사채	BBB-	한국신용정보(주) (AAA ~ D)	정기평정 및 본평정
04-10-29	회사채	BBB	한국신용정보(주) (AAA ~ D)	본평정
04-12-15	회사채	BBB	한국신용정보(주) (AAA ~ D)	본평정
05-02-14	회사채	BBB	한국신용정보(주) (AAA ~ D)	본평정
05-07-13	회사채	BBB	한국신용정보(주) (AAA ~ D)	정기평정
05-08-23	회사채	BBB	한국신용정보(주) (AAA ~ D)	본평정
06-02-27	회사채	BBB	한국신용정보(주) (AAA ~ D)	본평정
06-07-10	회사채	BBB	한국신용정보(주) (AAA ~ D)	정기평정
06-12-06	회사채	BBB+	한국신용정보(주) (AAA ~ D)	본평정

평가일	평가대상 유가증권 등	평가대상 유가증권의 신용등급	평가회사 (신용평가등급범위)	평가구분
04-02-18	회사채	BBB-	한국기업평가(주)	본평정

평가일	평가대상 유가증권 등	평가대상 유가증권의 신용등급	평가회사 (신용평가등급범위)	평가구분
			(AAA ~ D)	
04-07-12	회사채	BBB-	한국기업평가(주) (AAA ~ D)	정기평정 및 본평정
04-10-28	회사채	BBB	한국기업평가(주) (AAA ~ D)	본평정
04-12-15	회사채	BBB	한국기업평가(주) (AAA ~ D)	본평정
05-02-14	회사채	BBB	한국기업평가(주) (AAA ~ D)	본평정
05-07-22	회사채	BBB	한국기업평가(주) (AAA ~ D)	정기평정
05-08-24	회사채	BBB	한국기업평가(주) (AAA ~ D)	본평정
06-02-27	회사채	BBB	한국기업평가(주) (AAA ~ D)	본평정
06-06-30	회사채	BBB	한국기업평가(주) (AAA ~ D)	정기평정
06-12-06	회사채	BBB+	한국기업평가(주) (AAA ~ D)	본평정

## [기업어음]

평가일	평가대상 유가증권 등	평가대상 유가증권의 신용등급	평가회사 (신용평가등급범위)	평가구분
04-01-16	기업어음	A3-	한국신용정보(주) (A1 ~ D)	정기평정
04-07-12	기업어음	A3-	한국신용정보(주) (A1 ~ D)	본평정
04-10-29	기업어음	A3	한국신용정보(주) (A1 ~ D)	정기평정
05-07-13	기업어음	A3	한국신용정보(주) (A1 ~ D)	본평정
06-01-20	기업어음	A3	한국신용정보(주) (A1 ~ D)	정기평정
06-07-10	기업어음	A3	한국신용정보(주) (A1 ~ D)	본평정
06-12-06	기업어음	A3+	한국신용정보(주) (A1 ~ D)	정기평정

평가일	평가대상 유가증권 등	평가대상 유가증권의 신용등급	평가회사 (신용평가등급범위)	평가구분
04-07-12	기업어음	A3-	한국기업평가(주) (A1 ~ D)	본평정
04-10-28	기업어음	A3	한국기업평가(주) (A1 ~ D)	정기평정
05-07-22	기업어음	A3	한국기업평가(주) (A1 ~ D)	본평정
06-02-27	기업어음	A3	한국기업평가(주) (A1 ~ D)	정기평정
06-06-30	기업어음	A3	한국기업평가(주) (A1 ~ D)	본평정
06-12-06	기업어음	A3+	한국기업평가(주) (A1 ~ D)	정기평정

## 다. 기타 중요한 사항

### (1) 예금보험공사 보유 대한생명보험(주) 주식에 대한 Call Option 행사

회사는 주주간 계약서상 약정사항에 따라 예금보험공사에 대한생명보험(주) 추가주식매수옵션 73,244,795주(10.32%)를 주당 2,274.65원에 행사하였으나 예금보험공사는 이에 대하여 2006년 7월 29일자(현지일자 7월 28일)로 주식매매계약과 주주간 계약서의 무효, 취소 및 원상회복 등을 구하는 국제중재 신청을 하였음을 회사에 통보하였습니다.

회사 또한 동일 날짜로 대한생명보험(주) 추가주식매수옵션과 관련하여 예금보험공사를 상대로 옵션의무이행 및 손해배상 등을 청구하는 국제중재를 신청하였습니다.

### (2) ORIX 보유 대한생명보험(주) 주식에 대한 Put/Call Option 행사

컨소시엄 계약서상 약정사항에 따라 한화컨소시엄 파트너인 ORIX 및 OIFS Partners NV는 회사를 포함한 6개사((주)한화, 한화석유화학(주), 한화종합화학(주), (주)한화유통, (주)한화건설, 한화국토개발(주))에게 보유중인 대한생명보험(주) 지분 120,700,000주(17.0%) 전부에 대하여 주식 매매를 위한 Put Option을 행사하였으며, 한화컨소시엄 상기 6개사 또한 ORIX 및 OIFS Partners NV에 상기 동일 120,700,000주에 대하여 Call Option을 행사하였습니다. 상기 Put/Call Option행사에 따른 지분 인수 회사 및 인수 규모는 추후 6개사가 협의를 거쳐 결정할 예정이며, 인수 가격은 향후 독립적인 계리인의 평가로 결정될 예정입니다. 이와 관련하여 회사는 ORIX 및 OIFS Partners NV가 대한생명보험(주) 주식가격 산정을 위해 선임한 계리인을 컨소시엄계약에 의거하여 적법하게 선임된 독립적인 계리인으로 인정할 것과, 동 계리인이 산정하는 주식가액으로 거래할 것을 요청하는 내용 등으로 국제중재를 신청하였음을 2007년 3월 5일자로 국제상사중재위원회로부터 통보 받았습니다.

## II. 사업의 내용(도소매업)

### 1. 사업의 개요

#### 가. 업계의 현황

##### (1) 산업의 특성

2007년 1분기 한국 전체 수출액은 848억불로서 전년동기 대비 15%를 초과한 실적을 달성하였다. 반도체 등 IT분야의 수출 성장세는 다소 주춤하지만 승용차 및 화물선 및 철강 수출 증가로 인해 전체 수출 실적은 두 자리수 상승세를 지속하고 있다. 국가별로는 여전히 중국, 미국, 일본 세 나라가 전체 수출실적의 42%를 차지하고 있다.

수입은 820억불로서 전년동기 대비 13% 증가하였다. 수출과 마찬가지로 수입 증가세도 꾸준히 상승하고 있어 무역수지 증가세는 다소 약화된 모습을 보이고 있다. 국가별로는 중국이 일본을 제치고 가장 큰 비중을 차지하고 있으며, 수입에서도 중국, 일본, 미국 세 나라의 비중이 44%를 차지하고 있다.

주요 품목별 수출로는 반도체가 93억불 (비중 11%, 전년동기 대비 +20.6%) 로 여전히 가장 큰 비중을 차지하고 있고, 승용차가 78억불 (비중 9%, 전년동기 대비 +3.5%), 화물선 등 선박이 62억불 (비중 7%, 전년동기 대비 +40.2%) , 무선전화기가 42억불 (비중 5%, 전년동기 대비 △4.7%)의 실적을 나타내어 자동차, 조선 분야의 수출 비중이 점차 증가하고 있다.

수입은 원유가 126억불 (비중 15%, 전년동기 대비 △3%), 반도체 및 장비가 88억불 (비중 11%, 전년동기대비 +28%), 천연가스가 37억불 (비중 5%, 전년동기 대비 △2.2%), 열연강판이 13억불 (비중 2%, 전년동기대비 +78%)로서 석유자원의 수입 비중은 다소 감소한 대신 반도체를 비롯 철강, 비철금속 등 광물자원 수입 비중은 증가하였다.

1분기 경제성장률은 약 0.9%로서 전년 4분기와 비슷한 수준을 유지하고 있다. 민간소비와 설비투자도 다소 증가하는 등 내수는 회복세를 보이고 있지만, 수출분야에서의 채산성이 크게 감소해 내수분야의 선전에도 불구하고 경기는 보험세를 유지하고 있다. 2분기에는 다소 경기가 호전될 것이라는 기대가 있으나, 내수 경기의 회복세 정도와 수출 채산성 악화 문제, 한미 FTA 타결 영향 및 한-EU FTA 체결 추진 등과 같은 요소들이 경기 변수가 될 것으로 보인다.

이 같은 상황에서 무역부문은 지속적인 성장을 위해 당사는 제품기획 및 생산부터 물류, 보험, 정보까지 아우르는 Organizing 역할을 제고하여 복합 거래의 비중을 높혀나가고 있으며, 인도, 러시아, 중남미, 아프리카 등 Emerging Market에 대한 교역 비중을 높이는 등 신시장을 개척함과 동시에, 해외 자원 개발 투자, 대형 Project 사업 수주, 유망 시장 현지 법인 설립 추진 등을 통해 신규 수익원을 확보하는 등 무역 상사의 역할을 재정립하여 사업영역을 지속 확장해 나가고 있다.

※ 상기 수치는 한국무역협회 홈페이지( www.kita.net )內 '무역정보 - 무역통계 - 한국무역' 에서 인용함

##### (2) 산업의 성장성

##### o 한국 전체 주요 국가별 수출 추이

(단위 : 백만불,%)

국 가	2007년 1분기		2006년		2005년		2004년		2003년	
	실 적	증가율(%)	실 적	증가율(%)	실 적	증가율(%)	실 적	증가율(%)	실 적	증가율(%)
중국	18,280	19%	69,459	12%	61,915	24%	49,763	42%	35,110	48%
미국	11,403	11%	43,184	4%	41,343	-4%	42,849	25%	34,219	4%
일본	6,265	-1%	26,534	10%	24,027	11%	21,701	26%	17,276	14%
홍콩	4,327	-3%	18,979	22%	15,531	-14%	18,127	24%	14,654	44%
대만	3,092	7%	12,996	20%	10,863	10%	9,844	40%	7,045	6%
독일	2,733	5%	10,056	-2%	10,304	24%	8,334	49%	5,603	31%

국 가	2007년 1분기		2006년		2005년		2004년		2003년	
	실 적	증가율(%)	실 적	증가율(%)	실 적	증가율(%)	실 적	증가율(%)	실 적	증가율(%)
싱가포르	2,639	26%	9,489	28%	7,407	31%	5,654	22%	4,636	10%
영국	1,757	34%	5,635	6%	5,339	-3%	5,516	35%	4,094	-4%
기타	34,321	23%	129,133	20%	107,690	17%	92,057	29%	71,180	16%
합계	84,816	15%	325,465	14%	284,419	12%	253,845	31%	193,817	19%

※ 상기 수치는 한국무역협회 홈페이지( www.kita.net )內 '무역정보 - 무역통계 - 한국무역' 에서 인용함.

o 한국 전체 주요 국가별 수입 추이

(단위 : 백만불,%)

국 가	2007년 1분기		2006년		2005년		2004년		2003년	
	실 적	증가율(%)	실 적	증가율(%)	실 적	증가율(%)	실 적	증가율(%)	실 적	증가율(%)
일본	13,479	9%	51,926	7%	48,403	5%	46,144	27%	36,313	22%
중국	14,090	33%	48,557	26%	38,648	31%	29,585	35%	21,909	26%
미국	8,764	8%	33,654	10%	30,586	6%	28,783	16%	24,814	8%
사우디	4,386	-6%	20,552	28%	16,106	36%	11,800	27%	9,268	23%
U.A.E.	2,580	-13%	12,931	29%	10,018	37%	7,290	27%	5,756	37%
호주	3,151	16%	11,309	15%	9,859	33%	7,438	26%	5,916	-1%
독일	3,202	26%	11,365	16%	9,774	15%	8,486	24%	6,822	25%
인도네시아	2,112	-5%	8,849	8%	8,184	29%	6,368	22%	5,212	10%
기타	30,263	14%	110,240	23%	89,660	14%	78,569	25%	62,817	16%
합계	82,027	13%	309,383	18%	261,238	16%	224,463	26%	178,827	18%

※ 상기 수치는 한국무역협회 홈페이지( www.kita.net )內 '무역정보 - 무역통계 - 한국무역' 에서 인용함.

(3) 경기변동의 특성

- o 수출시장 : 국제 금리, 제품의 수급 상황과 함께 중국, 미국, 일본, 유럽 등 주요 수출국의 경기변동에 민감하다. 특히 국제 가격 및 주요 통화의 환율 변화 등은 단기간에 수출시장에 큰 영향을 미친다.
- o 수입시장 : 비철금속, 철강, 화학, 배어링, 공압기기 등의 산업 기초원자재는 국내외 경기변동, 수급상황과 더불어 국내 Maker들의 가격 정책 및 제품 수급 정책 등이 시장 변화의 민감한 변수이며, 축산, 제지, 수지가공품, 생활물자 품목 등의 소비재 품목은 국내 경기이외에 제품 선호도 및 Brand 인지도 등과 같은 중간 유통상과 최종 소비자들의 성향도 수입 시장의 주요한 변수 중 하나이다.

(4) 경쟁요소

- o 환율, 원자재 가격 동향, 임금, 금리, 물류 등이 수출입시장의 주요한 경쟁요소임
- o FTA와 같은 지역주의의 확대로 국가간 경쟁이 격화됨.
- o 자본력을 바탕으로 한 Trader들이 시장을 주도하고 있어 중소기업 유통상들의 기존 시장 진입이 다소 어려움.

(5) 관련법령 또는 정부의 규제 등

- 특이사항 없음

나. 회사의 현황

(1) 영업개황 및 사업부문의 구분

(가) 영업개황

당사는 2007년 1분기 삼국거래 포함 수출 실적이 3,852억원, 내수판매 실적은 1,581억원으로 전체 매출실적이 5,433억원을 달성하여 전년동기 3,889억년대비 40% 증가하였다.  
수출/삼국 분야는 자동차 및 철강, 석유화학 수출 실적 호조로 전년동기대비 33%

증가하였고, 내수 분야는 철강, 비철금속 등 금속분야와 축산, 화학 분야 판매 증가로 전년 동기 대비 60% 증가하였다.

(나) 공시대상 사업부문의 구분

(단위 : 백만원)

구분	사업내용	2007년 1분기 매출액	비중
유화사업	연료유·석유 및 석유화학 제품의 수출입 및 내수영업	246,405	45%
금속사업	비철금속, 철강, 방산 제품의 수출입 및 내수영업	125,209	23%
기타	기계, 합성수지, 농축산품의 수출입 및 내수영업	171,674	32%
합계		543,288	100%

※ 56기 1분기 부문간 내부매출 제외  
(내부매출금액인 12백만원 (금속사업에 포함) 포함시 543,300백만원)

(2) 시장점유율 등

<종합상사 수출실적 비교>

(단위 : 백만불)

구분	2007년 1분기		2006년		2005년		2004년	
	실적	점유율(%)	실적	점유율(%)	실적	점유율(%)	실적	점유율(%)
한국전체	84,816	100%	325,465	100.00%	284,419	100.00%	253,845	100.00%
대상사계	-	-	19,752	6.07%	19,881	6.99%	20,220	7.97%
당사	356	0.42%	1,100	0.34%	915	0.32%	919	0.36%
삼성	-	-	1,891	0.58%	1,896	0.67%	1,813	0.71%
LG	-	-	1,930	0.59%	3,201	1.13%	3,410	1.34%
현대	-	-	1,045	0.32%	975	0.34%	4,204	1.66%
대우	-	-	3,873	1.19%	3,074	1.08%	2,773	1.09%
SK	-	-	6,510	2.00%	6,361	2.24%	4,282	1.69%
효성	-	-	2,646	0.81%	2,468	0.87%	1,968	0.78%
쌍용	-	-	757	0.23%	991	0.35%	851	0.34%

※ 상기 수치는 한국무역협회 홈페이지( www.kita.net )내 '무역정보 - 무역통계 - 한국무역' 에서 인용한 것으로 2007년 1분기의 타사 데이터는 아직 공시되지 않아 당사 수치만 기입함.

※ 2006년 연간 타사 수출실적은 잠정치임.  
※ 상기 수치는 삼국수출을 제외한 직수출 금액임

<국가 전체 교역규모 대비 당사 교역량 비중>

(단위 : %)

무역부문	2007년 1분기	2006년	2005년	2004년
수출	0.42%	0.34%	0.32%	0.36%
수입	0.13%	0.11%	0.13%	0.14%
수지	9.03%	4.72%	2.44%	2.05%

※ 상기 수치는 한국무역협회 홈페이지( www.kita.net )내 '무역정보 - 무역통계 - 한국무역' 에서 인용함.

※ 2007년 1분기 당사의 수출입 및 무역수지 실적은 다음과 같음.  
- 수출 356백만불, 수입 104백만불, 무역수지 252백만불 ( 삼국수출 제외 )

(3) 시장의 특성

당사의 직수출 분야에서는 중국이 143백만불, 전체 비중의 40%로서 여전히 가장 큰 비중을 차지하고 있고, 동남아 지역이 108백만불로 30%의 비중을 차지하고 있다. 유럽이 64백만불 (비중 18%), 중동이 20백만불 (비중 6%), 미주가 11백만불 (비중 3%), 아프리카가 8백만불 (비중 2%) 등이다.

수입 분야에서도 중국이 52백만불로서 비중이 50%이고, 동남아 지역이 14백만불로 비중이 14%여서 단기 납기가 가능한 아시아 권역의 수출입 시장 비중이 전체의 63%로서 가장 크다. 유럽/미주가 각각 15백만불 (비중 15%), 호주 등이 7백만불



(비중 6%) 등이다.

(4) 신규사업 등의 내용 및 전망

- 도소매업 관련, 공시일 현재 주주총회 및 이사회 결의를 통한 신규사업 (신제품개발 등) 진행사항이 없음.

(5) 조직도

대표이사			기획인사팀		
			RM 팀		
			외환 팀		
			법무 팀		
			발전전략 TFT팀		
			사업개발실		
			SN프로젝트팀		
유화사업부	금속사업부	기계사업부	물자사업부	화학사업부	영남사업부

2. 매출에 관한 사항

가. 주요 상품 등의 현황

(단위 : 백만원)

사업부문	품목	매출액(비율)	매출총이익(비율)	비고
유화사업	석유화학제품류	177,899 (32.7%)	6,050 (19.0%)	-
석유사업	석유제품류	68,506 (12.6%)	2,209 (7.0%)	-
상품사업	일반상품류	296,883 (54.7%)	23,398 (74.0%)	-
계		543,288 (100.0%)	31,657 (100.0%)	-

※ 제 56기 1분기 부문간 내부매출 제외(내부매출금액인 12백만원 포함시 543,300백만원)

나. 매출형태별 실적

(단위 : 백만원)

구분		제 56 기 1분기		제 55 기 1분기		제 55 기 연간	
		매출액	비율	매출액	비율	매출액	비율
수출	상품매출	387,282	71.3%	288,475	74.1%	1,156,013	69.9%
	제품매출	1,337	0.2%	3,029	0.8%	11,258	0.7%
	대행매출	862	0.2%	332	0.1%	3,272	0.2%
	기타	-	0.0%	-	0.0%	-	0.0%
	소계	389,481	71.7%	291,836	75.0%	1,170,543	70.8%
내수	상품매출	153,729	28.3%	96,667	24.9%	481,714	29.1%
	제품매출	-	0.0%	-	0.0%	-	0.0%
	대행매출	-	0.0%	-	0.0%	-	0.0%
	기타	78	0.0%	429	0.1%	1,248	0.1%
	소계	153,807	28.3%	97,096	25.0%	482,962	29.2%
합계		543,288	100.0%	388,932	100.0%	1,653,505	100.0%

※ 제 56기 1분기 부문간 내부매출 제외(내부매출금액인 12백만원 포함시 543,300백만원)

다. 판매경로 및 판매방법 등

(1) 판매조직

구분	인원	내 용	
유화사업부	43명	· 연료유 및 석유제품 수출입	· 석유화학제품, 합성수지 수출입
금속사업부	38명	· 철강제품 수출입 및 내수	· 특수제품 수출
기계사업부	36명	· 베어링 수출입 및 내수	· 자동차 및 전동차 수출
물자사업부	44명	· 축산물, 화훼 및 농산품 수출입 · 유화가공제품 수출입	· 제지류 수출입 및 내수
화학사업부	27명	· 화공품 수출입 및 내수	
영남사업부	27명	· 화학· 금속· 철강 수출입 및 내수	

구분	인원	내 용
사업개발실	9명	• 베어링, 타이어, 복사지 내수
		• 모래 수입 내수
		• V2 (화상회의) Solution 내수

(2) 판매경로

구분	판매 경로
1. 수출	수출 order 접수 → 국내 구매 → 선적 → Buyer 인도
2. 내수	국내 Buyer 발굴 → 국내 또는 해외 구매 → 판매
3. 삼국거래	해외 Buyer offer 접수 → 제3국 공급선 발굴 → Buyer로 직접 인도

(3) 판매방법 및 조건

구분	내 용
국내영업	현금 및 어음 판매
해외영업	거래처 신용조사를 통한 신용도를 고려하여 결제조건과 가격 조건결정 (일람불 또는 유산스 신용장 거래방식, D/A 조건 등)

(4) 판매전략

- o 해외영업 : 인도, 러시아 등 BRICs 지역 신규거래선 개발 및 해외 Network 확충을 통한 현지 Marketing 강화
- o 국내영업 : 산업원자재 분야 우위 지속, 판매 Infra 확충을 통한 영업력 강화 및 신규 품목의 지속 개발을 통한 수익력 향상

3. 형태별 매출현황

가. 상품매출

(1) 취급품목별 수출(매출)내역

(단위 : 백만원)

품목	구분	제 56 기 1분기		제 55 기 1분기		제 55 기 연간	
		금 액	구성비	금 액	구성비	금 액	구성비
석유화학 제품	수 출	177,167	32.7%	145,150	37.7%	453,891	27.7%
	매 출	-	0.0%	-	0.0%	2,973	0.2%
석유제품	수 출	61,392	11.4%	74,219	19.3%	357,271	21.8%
	매 출	7,046	1.3%	-	0.0%	27,666	1.7%
일반상품	수 출	148,723	27.5%	69,106	17.9%	344,851	21.1%
	매 출	146,682	27.1%	96,667	25.1%	451,075	27.5%
합 계		541,011	100.0%	385,142	100.0%	1,637,727	100.0%

※ 제 56기 1분기 부문간 내부매출 제외(내부매출금액인 12백만원 포함시 541,023백만원)

(2) 취급품목별 수입(매입)내역

(단위 : 백만원)

품목	구분	제 56 기 1분기		제 55 기 1분기		제 55 기 연간	
		금 액	구성비	금 액	구성비	금 액	구성비
석유화학 제품	수 입	62,807	11.7%	49,448	14.1%	191,871	11.7%
	매 입	108,225	17.7%	85,410	24.3%	257,931	17.7%
석유제품	수 입	22,565	7.9%	4,389	1.2%	107,633	7.9%
	매 입	42,923	19.3%	66,504	18.9%	263,985	19.3%
일반상품	수 입	134,925	21.0%	58,374	16.6%	345,215	21.0%
	매 입	139,943	22.4%	87,711	24.9%	412,723	22.4%
합 계		511,388	100.0%	351,836	100.0%	1,579,358	100.0%

(3) 거래지역별 수출(매출)내역

(단위 : 백만원)

품 목	구 분	상대국	금 액	구 성 비	비 고
석유화학 제품	수 출	중 국	60,153	11.1%	-
	수 출	아 시 아	45,575	8.4%	-
	수 출	일 본	54,697	10.1%	-
	수 출	중 동	6,760	1.2%	-
	수 출	북미 외	9,982	1.8%	-
	매 출	국 내	-	0.0%	-
석유제품	수 출	중 국	18,978	3.5%	-
	수 출	아 시 아	42,414	7.9%	-
	수 출	유 럽 외	-	0.0%	-
	매 출	국 내	7,046	1.3%	-
일반상품	수 출	유 럽	74,419	13.8%	-
	수 출	아 시 아	33,076	6.1%	-
	수 출	중 국	5,954	1.1%	-
	수 출	북 미	10,584	2.0%	-
	수 출	중 동 외	24,690	4.6%	-
	매 출	국 내	146,682	27.1%	-
합 계			541,011	100.0%	-

※ 제 56기 1분기 부문간 내부매출 제외(내부매출금액인 12백만원 포함시 541,023백만원)

(4) 거래지역별 수입(매입)내역

(단위 : 백만원)

품 목	구 분	상대국	금 액	구 성 비	비 고
석유화학 제품	수 입	아 시 아	57,722	11.3%	-
	수 입	유 럽 외	5,085	1.0%	-
	매 입	국 내	108,225	21.2%	-
석유제품	수 입	아 시 아 외	22,565	4.4%	-
	매 입	국 내	42,923	8.4%	-
일반상품	수 입	아 시 아	105,541	20.6%	-
	수 입	호 주	12,919	2.5%	-
	수 입	유 럽 외	16,465	3.2%	-
	매 입	국 내	139,943	27.4%	-
합 계			511,388	100.0%	-

나. 제품매출

(단위 : 백만원)

제 품 명	제 56 기 1분기		제 55 기 1분기		제 55 기 연간	
	금 액	비 율	금 액	비 율	금 액	비 율
방산품	1,337	100.0%	3,029	100.0%	11,258	100.0%
합 계	1,337	100.0%	3,029	100.0%	11,258	100.0%

다. 대행매출

(1) 취급품목별 수출(매출)내역

(단위 : 백만원)

품 목	구 분	제 56 기 1분기		제 55 기 1분기		제 55 기 연간	
		금 액	구 성 비	금 액	구 성 비	금 액	구 성 비
석유화학 제품	수 출	731	84.8%	267	80.4%	2,634	80.5%
	매 출	-	0.0%	-	0.0%	-	0.0%
석유제품	수 출	68	7.9%	57	17.2%	270	8.3%
	매 출	-	0.0%	-	0.0%	-	0.0%

품 목	구 분	제 56 기 1분기		제 55 기 1분기		제 55 기 연간	
		금 액	구 성 비	금 액	구 성 비	금 액	구 성 비
일반상품	수 출	63	7.3%	8	2.4%	368	11.2%
	매 출	-	0.0%	-	0.0%	-	0.0%
합 계		862	100.0%	332	100.0%	3,272	100.0%

※ 기타매출 78백만원 : 용역매출은 상품, 제품, 대행매출로 분류 불가능하므로 가, 나, 다 항목에 미포함

(2) 취급품목별 수입(매입)내역

해당사항 없음

(단위 : 백만원)

품 목	구 분	제 56 기 1분기		제 55 기 1분기		제 55 기 연간	
		금 액	구 성 비	금 액	구 성 비	금 액	구 성 비
-	수 입	-	-	-	-	-	-
	매 입	-	-	-	-	-	-
합 계		-	-	-	-	-	-

(3) 거래지역별 수출(매출)내역

(단위 : 백만원)

품 목	구 분	상대국	금 액	구 성 비	비 고
석유제품외	수 출	동남아 외	862	100.0%	-
	매 출	국 내	-	0.0%	-
합 계			862	100.0%	-

(4) 거래지역별 수입(매입)내역

해당사항 없음

(단위 : 백만원)

품 목	구 분	상대국	금 액	구 성 비	비 고
-	수 입	-	-	-	-
	매 입	-	-	-	-
합 계		-	-	-	-

라. 기타업무 및 투자자 유의사항

(1) 기타업무

- 해당사항 없음

(2) 투자자 유의사항

- 당사의 도소매업에서, 일부 거래처와 관련 약 2.82억원 가량의 부실채권을 보유중이며, 당 부실채권의 회수가능성은 약 55.9% 정도로 추정하고 있습니다. 또한 당사는 이의 회수를 위해 소송, 담보물 경매 등의 조치를 취하고 있습니다.

4. 영업설비 등의 현황

가. 영업용 설비 현황

(1) 국내

(단위 : 평,명)

구 분	소재지	토 지	건 물	합 계	종업원수	비고
본사	서울	-	2,191	2,191	247	임차
서울영업소	서울 구로	-	54	54	3	임차
영남사업부	부산	733	148	881	27	소유
합 계		733	2,393	3,126	277	-

(2) 해외

(단위 : 백만원,평,명)

구분	소재지	토지	건물	합계	종업원수	비고
사무소	북경	-	1,272	1,272	13	장부가액
	중국 (북경제외)	-	174	-	31	면적
	대만	-	24	24	5	면적
	호치민	-	25	25	6	면적
	아테네	-	27	27	3	면적
	싱가폴	-	-	-	4	-
	우룸치	-	26	26	2	면적
	인도네시아	-	38	38	7	면적
	부다페스트	-	30	30	3	면적
	마닐라	-	19	19	3	면적
	모스크바	-	19	19	3	면적
현지법인	일본	23,321	14,204	37,525	45	장부가액
	독일	-	109	109	12	면적
	싱가폴	-	72	72	7	면적
	홍콩	-	70	70	6	면적
생산법인	한화염호화공(유)	238	927	1,165	82	장부가액

주) 싱가포르 사무소는 싱가포르 현지법인과 사무실을 같이 쓰고 있으므로 위 란에 이중으로 기재 하지 않음  
 ※ 상기 사항 중 현지법인 및 생산법인에 대한 토지, 건물, 종업원은 당사 재무제표에는 귀속되지 않았으나, 당사와 긴밀한 관계( 관계회사 등 ) 에 있으므로 관리상 기재.

(3) 신규 지점 등의 설치계획

- 해당사항 없음

나. 기타 영업용 설비

- 도소매업 관련 해당사항 없음.

다. 설비의 신설 · 매입계획 등

(1) 진행중인 투자

해당사항 없음

(단위 : 백만원)

사업부문	구분	투자기간	투자대상 자산	투자효과	총투자액	기투자액	향후투자액	비고
-	-	-	-	-	-	-	-	-
	소 계			-	-	-	-	-
합 계				-	-	-	-	-

(2) 향후 투자계획

해당사항 없음

(단위 : 백만원)

사업부문	계획명칭	예상투자총액		연도별 예상투자액			투자효과	비고
		자산형태	금액	제XX기	제XX기	제XX기		
-	-	-	-	-	-	-	-	-
	소 계		-	-	-	-	-	-
합 계			-	-	-	-	-	-

5. 파생상품 등에 관한 사항

가. 파생상품계약 체결 현황

(1) 당분기말 현재 당사가 위험회피 목적으로 보유하고 있는 통화선도거래의 내역은 다음과 같으며 상기 평가손익은 통화선도평가손익으로 계상하고 있습니다.

(원화단위:천원)					
파생상품의종류	거래기관	약정금액	계약일	결제일	평가손익

통화선도매입	산업은행	USD	98,900,000	2005.11.16~2007.03.28	2007.04.02~2007.11.09	566,232
	신한은행	USD	72,600,000	2006.12.07~2007.03.28	2007.04.02~2007.11.09	178,262
	국민은행	USD	15,200,000	2007.01.08~2007.03.28	2007.04.04~2007.08.24	4,524
	동양종합금융	USD	20,200,000	2007.01.02~2007.03.28	2007.04.10~2007.07.16	-10,460
	우리은행	USD	14,000,000	2007.01.02	2007.04.30	195,288
	제일은행	USD	13,600,000	2007.01.12~2007.03.28	2007.04.02~2007.05.21	-10,692
	산업은행	EUR	3,200,000	2006.11.29~2006.12.08	2007.05.21	107,165
	신한은행	EUR	6,100,000	2007.01.26~2007.03.28	2007.04.09~2007.06.20	153,166
	외환은행	EUR	3,400,000	2007.02.07~2007.03.28	2007.04.06~2007.06.20	81,812
	우리은행	EUR	2,250,000	2006.12.07~2007.02.28	2007.04.30~2007.08.07	34,926
	산업은행	JPY	1,170,000,000	2007.03.30	2007.03.30~2007.06.29	-166,527
통화선도매도	우리은행	USD	3,000,000	2007.02.05	2007.04.20	-12,797
	신한은행	EUR	1,000,000	2007.03.30	2007.04.09	1,660
	우리은행	EUR	700,000	2006.12.29	2007.04.27	-23,658
계					1,098,901	

(2) 당사는 아연, 구리, 납, 알루미늄 등의 상품매입과 관련하여 선물계약을 체결하고 있습니다. 당분기말 현재 미결제된 선물매도계약은 11건으로 이와 관련한 평가내역은 다음과 같으며 관련 평가손익은 선물평가손익으로 계상하고 있습니다.

(원화단위:천원)		
구 분	평가액	당기손익
미수금	58,768	58,768
미지급금	(431,138)	(431,138)

(3) 당분기말 현재 당사는 외화사채의 환율변동위험을 회피하기 위한 1건의 통화스왑계약을 국내 금융기관과 체결하고 있습니다. 외화사채의 환율변동으로 인한 공정가액의 변동위험을 헤지하는 예상 최장기간은 2007년 6월 21일까지입니다. 당사는 통화스왑계약에 대하여 공정가액 위험회피회계를 적용하지는 않고 있으며 당분기말 현재 통화스왑의 평가내역은 다음과 같으며 관련 평가손익은 파생상품평가손익으로 계상하고 있습니다.

(원화단위:천원)		
구 분	평가액	당기손익
파생상품(유동부채)	(4,463,858)	164,619

(4) 당분기말 현재 당사는 외화사채의 이자율변동위험과 환율변동위험을 회피하기 위한 2건의 통화스왑계약을 국내 금융기관과 체결하고 있습니다. 외화사채의 환율변동으로 인한 공정가액의 변동위험과 이자율 변동으로 인한 현금흐름의 변동위험을 헤지하는 예상 최장기간은 2007년 11월 11일까지입니다. 당사는 이자율 변동위험부분에 대해서는 현금흐름위험회피회계를 적용하였으며, 당분기말 현재 통화스왑의 평가내역은 다음과 같습니다.

(원화단위:천원)			
구 분	평가액	당기손익	자본조정
파생상품(유동부채)	(2,844,200)	449,390	461,623

파생상품평가액은 파생상품부채로 2,844,200천원이 계상되어 있습니다. 한편, 파생상품평가이익(기타포괄손익누계액)에 대한 이연법인세효과 126,946천원을 파생상품평가이익(자본조정)에서 차감하여 인식하였습니다.

나. 리스크 관리에 관한 사항

[ 외환 관련 리스크 관리에 관한 사항 ]

(1) 규정 및 업무 분장

- 외환 리스크 관리 규정 : Position 의 성격별로 관리 대책 명시
- 외환업무 분장 현황 : 업무 분장 철저 준수
  - ① 외화거래업무 (Front Office)
  - ② 한도 및 평가 업무 (Middle Office)

③ 결제 및 사후처리 업무 (Back Office)

(2) 한도설정

- 사내 외환관리규정에 의거 환리스크 한도설정 및 운용.
- 사내 선물한제도 운용 및 환관리위원회 구성 운용  
: 외화환율 변동을 이용한 투기거래 금지

(3) 담당 부서 : 재무실

(4) 담당인원

- 총인원 : 5명
- 인원현황
  - ① 재무실장(임원) : 경력 3년 / 전결권자
  - ② 금융팀장(부장) : 경력 11년 / 업무 총괄
  - ③ Dealer (과장) : 경력 6년 / 사내 및 대외 거래 관리
  - ④ Dealer (사원) : 경력 3년 / 사내 및 대외 거래 관리
  - ⑤ Settlement (사원) : 경력 1년 / 사후 관리

(5) 전산시스템 운영 현황

- 리스크 관련 전산 시스템 보유
- 일단위 리스크 노출 및 관리 현황 보고

(6) 환위험 관리기법

- 대외적관리기법 : Forward, Swap(통화, 이자율), Option 등
- 대내적관리기법 : Matching

[ 상품 관련 리스크 관리에 관한 사항 ]

(1) 규정 및 업무분장

- 위임전결규정 : 선물거래의 성격별로 전결사항 명시
  - 실물에 연결되는 선물거래
  - 실물과 연결 안되는 선물거래
- 선물거래 업무분장
  - 선물거래(영업팀) : 선물회사 선정, 선물 운영 월간 보고, 선물운영 분기보고
  - 선물거래관리 : RM팀

(2) 담당 부서 : RM팀

(3) 담당 인원

- 총인원 : 3명
- 인원현황
  - ① RM팀장 : 경력 12년 / 업무총괄
  - ② 담당 : 2명 / 선물거래 관리

6. 경영상의 주요계약 등

결산일이 속하는 사업연도중 도소매업 관련 일상적인 원재료(상품)등에 대한 구매 계약 외에 체결한 생산시설의 임대차, 기술도입계약, 경영관리계약, 상표도입계약 등은 없음.

- 회사 전체 "경영상의 주요계약"은 "1. 회사의 개황 - 2.회사의 연혁 - 가. 당해 회사의 연혁 - (5) 경영활동과 관련된 중요한 사실의 발생"을 참고바랍니다.

7. 연구개발활동

가. 연구개발활동의 개요

(1) 연구개발 담당조직

부문	조직명	주요추진내용 및 운영현황
----	-----	---------------

무역부문	사업개발실	해외 자원 개발
------	-------	----------

※ 당사 도소매업부문의 연구개발활동을 담당하는 별도의 법인은 없음.

(2) 연구개발비용

(단위 : 백만원)

과 목	제56기 1분기	제55기 연간	제54기 연간	비 고	
원 재 료 비	-	-	-	-	
인 건 비	130	423	201	-	
감 가 상 각 비	-	-	-	-	
위 탁 용 역 비	-	-	-	-	
기 타	-	75	44	-	
연구개발비용 계	130	498	245	-	
회계처리	판매비와 관리비	130	498	245	-
	제조경비	-	-	-	-
	개발비(무형자산)	-	-	-	-
연구개발비 / 매출액 비율 [연구개발비용계 ÷ 당기매출액 × 100]	0.024%	0.030%	0.016%	-	

※ 매출액은 당사 매출액 중 도소매업의 매출액을 기준으로 함.

나. 연구개발 실적

- (도소매업 관련) 특기할 만한 성과 없음.

8. 기타 투자이사결정에 필요한 사항

가. 외부자금조달 요약표

- 제조업 참조.

[국내조달]

(단위 : 원)

조달원천	기초잔액	신규조달	상환등감소	기말잔액	비고
은행	-	-	-	-	-
보험회사	-	-	-	-	-
종합금융회사	-	-	-	-	-
여신전문금융회사	-	-	-	-	-
상호저축은행	-	-	-	-	-
기타금융기관	-	-	-	-	-
금융기관 합계	-	-	-	-	-
회사채 (공모)	-	-	-	-	-
회사채 (사모)	-	-	-	-	-
유상증자 (공모)	-	-	-	-	-
유상증자 (사모)	-	-	-	-	-
자산유동화 (공모)	-	-	-	-	-
자산유동화 (사모)	-	-	-	-	-
기타	-	-	-	-	-
자본시장 합계	-	-	-	-	-
주주·임원·계열회사차입금	-	-	-	-	-
기타	-	-	-	-	-
총 계	-	-	-	-	-

(참 고) 당기 중 회사채 총발행액

공모 :

-백만원

사모 :

-백만원

[해외조달]

(단위 : 원)

조달원천	기초잔액	신규조달	상환등감소	기말잔액	비고
금융기관	-	-	-	-	-



조달원천	기초잔액	신규조달	상환등감소	기말잔액	비고
해외증권(회사채)	-	-	-	-	-
해외증권(주식등)	-	-	-	-	-
자산유동화	-	-	-	-	-
기타	-	-	-	-	-
총계	-	-	-	-	-

나. 최근 3년간 신용등급

- 제조업 참조.

평가일	평가대상 유가증권 등	평가대상 유가증권의 신용등급	평가회사 (신용평가등급범위)	평가구분
-	-	-	( ~ )	-

다. 기타 중요한 사항

[ 인천공장 부지개발 사업내용 ]

1. 사업의 개요

가. 사업 개황

당사는 당사 소유의 인천공장부지를 이전하고, 그 일대를 개발하는 “인천 소래·논현 도시개발사업”을 진행하고 있다. 주 사업내용은 도시개발사업 및 이로 인하여 조성되는 공동주택용지에 추진될 주택개발사업이다.

당 사업은 당사소유 개발대상부지의 50%를 (주)화인파트너스에 매각하고, 당사와 (주)화인파트너스가 50:50의 비율로 공동으로 시행하는 사업이다.

\*주요내용

사업내용	인천 소래·논현 도시개발사업
위 치	인천광역시 남동구 고잔동 591번지 일원
사업주체	(주)한화(지분율 50%) (주)화인파트너스(지분율 50%)
업무대행 및 시공	(주)한화건설
사업규모	전체면적 : 72만평(당사소유 69만평) 주거시설 : 23만평(31.8%) - 약 12,000세대 입주 예정 상업시설 : 1만3천평(1.8%) 기반시설 : 47만3천평(65.74%) 기타시설 : 4천평(0.66%)
사업비	총사업비 : 2조8,091억원 토지비 : 6,194억원 공사비 : 1조8,740억원(도시개발사업 및 주택개발사업) 기 타 : 3,157억원(토지보상비 및 제세공과금 등)
사업기간	도시개발사업 : 2009년 05월 까지 주택개발사업 : 2010년 11월 까지

※ 상기 금액은 향후 주택사업의 2차, 3차, 4차 도급금액 확정시 변동될수 있음.

나. 사업 추진 배경

- 한화 인천공장에 대한 이전요청(1995.인천광역시)
  - 도시미관 및 안전증진을 위하여 위험시설의 이전 필요성 제기
- 한화 인천공장부지를 포함한 인천도시기본계획 수립(1997.인천광역시)
  - 기존 토지용도 조정 구상 : 공업 → 주거, 상업, 녹지
  - 소래논현지구 전략지구 - 개발 추진 : 2002년 ~ 2006년 개발

- 주변지역 개발여건 변화
  - 사업부지 주변 논현2지구 택지개발 사업 시행중(2006년부터 입주)
  - 수인선 복선화 및 제3경인고속도로 건설계획 추진 중
- 도시 내 위험시설 이전 및 지역경제 활성화 필요성 증대

다. 사업추진현황

- 2003. 03. : 도시개발구역 지정제안서 접수
- 2004. 12. : 도시개발구역 지정 및 개발계획 승인(인천시)
- 2005. 04. : 광역교통개선대책 확정
- 2005. 05. : (주)화인파트너스.(주)한화건설과 사업약정 체결
- 2005. 06. : (주)화인파트너스와 당사 소유 토지 매매계약 체결(3,100억원, 분할계약)
- 2005. 07. : 환경영향평가 협의완료
- 2005. 07. : (주)한화건설과 도시개발총괄도급계약 및 사업대행계약 체결(3,883억원, 부가세포함)
- 2005. 09. : 인구영향평가 협의완료
- 2005. 09. : 교통영향평가 심의(조건부 가결)
- 2005. 09. : (주)한화, (주)화인파트너스 공동시행자 지정
- 2005. 11. : 구역지정변경 및 실시계획 인가 신청
- 2006. 08. : 개발사업 실시계획인가 得
- 2006. 09. : (주)한화건설과 주택 1차(2,920세대) 도급계약 체결(5,963억, 부가세포함)
- 2006. 10. : 주택 1차 시범단지 분양
- 2006. 12. : 임대APT 부지 매매 계약 (대한주택공사/1,506억원)

※ 상기 금액중 토지매매계약(2005.06) 을 제외한 금액은 공동사업금액 (당사 및 (주)화인파트너스)기준임

라. 사업전망 등

민간이 추진하는 국내 최대 규모의 도시개발사업인, 인천 소래논현지역은 전체 개발예정지 72만평 중 44.25%가 녹지로 조성돼 쾌적한 주거단지로 조성되고, 각종 공연장 등 문화시설이 갖추어진 입주인을 위한 문화공간이 조성된다. 또한 특목고 유치 등 질높은 교육환경이 조성될 예정이다.

입주시점에는 향후 송도신도시 및 인천공항과 연결 예정인 제3경인고속도로가 완공예정이며, 수인선 복선 전철화 공사도 마무리 될 예정이다.

또한 사업지 인근에는 주택공사에서 시행하는 논현2지구 택지조성 사업이 완료되어 인천의 대표적인 신시가지가 조성되어 질 것으로 예상된다.

마. 운영 조직

조직명칭	인원	활동내역
SN-PROJECT 팀	4명	- 도시개발 사업관리 - 주택개발 사업관리

2. 주요 재고자산의 현황

(단위 : 백만원)

계정과목	소재지	기초장부가액	당기증가	당기감소	당기상각	기말장부가액
조성중인토지	인천 남동구	29,795	4,191	5,035	-	28,951
미완성주택	인천 남동구	3,478	9,289	9,320	-	3,447
용지	인천 남동구	170,977	547	3,575	-	167,949
계		204,250	14,027	17,930	-	200,347

\* 당사 재고내역임

## 3. 매출실적

(단위 :백만원 )

구 분	공사종류	총예정금액	제 55 기		제 56기 1분기		비고
		금 액	금 액	비 율	금 액	비 율	
	도시개발사업	283,871	10,662	37.57%	2,454	17.12%	-
	1차 분양 (11 B/L, 12 B/L)	505,794	17,715	62.43%	11,881	82.88%	-
	합 계	789,665	28,377	100%	14,335	100%	-

\* 당사 매출실적임

## 4. 기타 중요한 사항

동 사업과 관련하여, 주택 2차 사업 (5개블럭, 4,238세대)에 대하여 07년 2월에 사업계획승인신청을 하였으며, 동년 6월경에 분양을 실시할 예정입니다.

## III. 재무에 관한 사항

## 1. 요약재무정보

(단위 : 백만원)

구 분	제56기 1분기	제 55 기	제 54 기	제 53 기	제 52 기
[유동자산]	1,650,856	1,556,218	784,626	823,237	428,788
· 당좌자산	1,113,915	1,069,015	528,185	524,373	234,401
· 재고자산	536,941	487,203	256,441	298,864	194,387
[비유동자산]	2,724,849	2,649,660	2,663,376	2,561,009	2,084,947
· 투자자산	2,179,435	2,106,882	1,780,890	1,728,473	1,240,609
· 유형자산	453,895	456,304	809,306	779,889	758,670
· 무형자산	42,500	38,086	30,162	27,201	26,662
· 기타비유동자산	49,019	48,388	43,018	25,446	59,006
자산총계	4,375,705	4,205,878	3,448,002	3,384,246	2,513,735
[유동부채]	2,191,069	1,941,682	1,479,741	1,504,128	1,131,430
[비유동부채]	933,412	1,043,745	1,004,458	757,986	719,111
부채총계	3,124,481	2,985,427	2,484,199	2,262,114	1,850,541
[자본금]	377,190	377,190	377,190	377,190	377,190
[자본잉여금]	245,501	245,501	245,584	373,196	312,469
	171,745	171,745	171,745	209,827	147,394
	73,756	73,756	73,839	163,369	165,075
[자본조정]	(-)20,751	(-)20,751	(-)20,751	(-)20,751	(-)36,840
[기타포괄손익누계액]	22,922	12,526	4,281	116,891	(-)43,672
[이익잉여금]	626,362	605,985	357,499	275,606	54,047
자본총계	1,251,224	1,220,451	963,803	1,122,132	663,194
매출액	655,056	2,293,082	2,150,672	2,378,598	2,200,755
영업이익	16,953	101,306	85,965	94,233	62,438
법인세비용차감전순이익	65,329	347,442	173,717	249,682	70,063
당기순이익	51,702	272,855	114,157	241,737	70,206

※ 기업회계기준서 제21호(재무제표작성과 표시)의 적용으로 전기재무제표의 일부 항목을 재분류하였습니다.

## &lt;주요 참고 사항&gt;

- ① 합병 : 최근 5년간 해당사항 없음
- ② 영업양수도

결산일기준 5년간 회사영업의 전부 또는 중요한 일부를 양도하거나, 타 회사의 영업의 전부 또는 중요한 일부를 양수한 내용은 다음과 같습니다.

## ■ 영업양도

※ 회사는 2002년 3월 1일자로 정보통신부문의 네트워크 사업의 일부(FLC, 10G, WDM)를 미리넷(주)에 양도하였습니다.

※ 회사는 2003년 5월 6일자로 이동통신기기를 제조하는 정보통신부문의 일부자산을 279억원에 (주)세진전자에 양도 계약을 체결하고 2003년 6월 1일자로 양도하였습니다.

※ 정보통신부문 교환기사업 매각

회사는 2003년 9월 22일에 정보통신 교환기 사업을 테크메이트(주) 및 (주)배가택(부동산매각)에 85억원에 매각하는 계약을 체결하고, 2003년 11월 1일에 양도하였습니다.

## ■ 영업양수 : 해당사항 없음

- ③ 회계처리방법의 변경

하단의 "3. 회계정보에 관한 사항 - 다. 최근 5사업연도의 회계기준 변경내용 및

그 사유"

## 참조

- ④ 기타 재무제표의 비교를 위하여 특히 중요하다고 인정되는 사항  
하단의 "2. 재무제표 이용상의 유의점" 참조

## 2. 재무제표 이용상의 유의점

## 가. 재무제표 작성기준

당사는 한국의 일반적으로 인정된 회계처리기준에 따라 재무제표를 작성하고 있습니다. 2007 회계연도부터 적용되는 기업회계기준서 제21호(재무제표의 작성과 표시), 제23호(주당이익)와 분기검토보고서 재무제표에 대한 주석 27에서 설명하고 있는 사항을 제외하고는 전기 재무제표 작성시 채택한 회계정책과 동일합니다. 비교표시된 전기재무제표는 당기와 비교하기 위하여 분기검토보고서 주석 27에서 설명되고 있는 바와 같이 전기의 항목을 재분류하였습니다.

한편, 당사는 전기에 회계기준적용의견서 06-2(종속회사, 지분법적용피투자회사 및조인트벤처의 지분에 대한 투자자산과 관련된 이연법인세 인식에 관한 회계처리)를 적용함에 전분기 손익계산서는 재작성되었으며, 동 의견서의 적용으로 전분기 지분법이익 및 법인세 비용은 각각 283,903천원 및 3,168,956천원이 감소하였습니다.

당사가 채택하고 있는 중요한 회계정책은 다음과 같습니다.

## (1) 재무제표를 작성하는 데 사용한 측정속성

당사는 다음의 경우를 제외하고는 역사적원가 기준으로 재무제표를 작성하였습니다.

재무제표항목	측정속성
파생금융상품	공정가치
장기투자증권	공정가치

## (2) 수익인식

당사는 제품의 판매로 인한 수익은 제품이 인도되는 시점을 기준으로 인식하고 있으며 기타의 수익에 대해서는 수익가득과정이 완료되고 수익금액을 신뢰성 있게 측정할 수 있으며 경제적 효익의 유입가능성이 매우 높을 경우에 인식하고 있습니다.

한편, 분양수익은 분양계약이 체결된 부분에 한하여 진행기준에 따라 수익을 인식하고 있으며 진행기준에 의하여 수익을 인식하는 경우 공사진행율은 총공사예정원가에 대한 누적 실제공사비 발생액의 비율에 따라 산정하고 있습니다. 다만, 공사결과를 신뢰성 있게 추정할 수 없는 경우에는 회수가능성이 매우 높은 발생원가의 범위 내에서만 공사수익을 인식하고 있습니다.

## (3) 대손충당금

당사는 매출채권등에 대하여 개별분석 및 과거의 대손경험률에 의한 대손추산액을 대손충당금으로 설정하고 있습니다.

## (4) 재고자산

재고자산은 총평균법(단, 무역부문의 제품·상품은 이동평균법, 미완성주택·용지·조성중인토지·미착품은 개별법)에 의한 취득원가로 평가하고, 재고자산의 시가가 장부가액보다 하락하여 발생한 평가손실 및 정상적으로 발생한 감모손실은 매출원가에 가산하고 있습니다. 전분기 중 계상한 재고자산평가손실은 37,273천원이며 이를 매출원가에 가산하였으며 당분기말 현재 재고자산에 대한 실사는 수행하지 아니하였습니다.

당사는 도시개발사업 및 주택개발사업을 위해 보유하고 있는 토지를 용지로 계상하고 있으며 도시개발사업을 진행중인 토지는 조성중인토지로, 미분양된 주택의 건축원가는 완공전까지는 미완성주택 계정으로, 완공되는 시점에서는 완성주택계정으로 계상하고 있습니다. 당사는 계약에 직접 관련이 되며 계약을 획득하기 위해 공사계약전에 부담한 지출은 개별적으로 식별이 가능하며 신뢰성있게 측정될 수 있고 계약의 체결 가능성이 매우 높은 경우 선급공사원가로 인식한 후 공사개시 후에 공사원가로 대체하여 처리하고 있습니다.

한편, 당사는 기부채납부지에 대한 원가를 다른 도시개발사업 및 주택개발사업에 안분하여 공사원가로 산입하고 있습니다.

## (5) 유가증권(장·단기투자증권)

유가증권은 취득 시점에 만기보유증권, 단기매매증권, 그리고 매도가능증권 중의 하나로 분류하고 있으며

분류의 적정성은 대차대조표일마다 재검토하고 있습니다. 만기가 확정된 채무증권으로서 상환금액이 확정되었거나 확정이 가능한 채무증권을 만기까지 보유할 적극적인 의도와 능력이 있는 경우에는 만기보유증권으로 분류하고 있습니다. 한편, 주로 단기간 내의 매매차익을 목적으로 취득한 유가증권은 단기매매증권으로, 단기매매증권이나 만기보유증권으로 분류되지 아니하는 유가증권은 매도가능증권으로 분류하고 있습니다.

유가증권의 취득원가는 유가증권 취득을 위하여 제공한 대가의 시장가격에 취득부대비용을 가산하고 이에 총평균법을 적용하여 산정한 가액으로 하고 있습니다. 만기보유증권은 상각후취득원가로 평가하고 있으며 단기매매증권과 매도가능증권은 공정가액으로 평가하고 있습니다. 다만, 매도가능증권 중 시장성이 없는 지분증권의 공정가액을 신뢰성 있게 측정할 수 없는 경우에는 취득원가로 평가하고 있습니다.

시장성이 있는 유가증권의 평가는 시장가격을 공정가액으로 보며 시장가격은 대차대조표일 현재의 종가로 하고 있습니다. 시장가격이 없는 채무증권의 경우에는 미래현금흐름을 합리적으로 추정하고, 공신력 있는 독립된 신용평가기관이 평가한 신용등급이 있는 경우에는 신용평가등급을 적절히 감안한 할인율을 사용하여 평가한 금액을 공정가액으로 하고 있습니다. 한편, 시장성이 없는 수익증권의 경우에는 펀드운용회사가 제시하는 수익증권의 매매기준가격을 공정가액으로 하고 있습니다.

단기매매증권에 대한 미실현보유손익은 당기손익항목으로, 매도가능증권에 대한 미실현보유손익은 장·단기투자증권평가손익(기타포괄손익누계액 항목)으로 처리하고 있으며, 당해 유가증권에 대한 기타포괄손익누계액 항목의 누적금액은 그 유가증권을 처분하거나 감액손실을 인식하는 시점에서 일괄하여 당기손익에 반영하고 있습니다.

#### (6) 지분법적용 투자주식

투자주식 중 중대한 영향력을 행사할 수 있는 주식은 지분법을 적용하여 평가한 가액으로 평가하고 있습니다. 즉, 지분법적용회사의 순자산변동에 따른 지분의 변동액은 투자주식계정에 가감처리하며 그 변동의 원천에 따라 지분법손익(당기손익), 이익잉여금변동 또는 (부의)지분법자본변동(기타포괄손익누계액 항목)으로 처리하고 있습니다. 피투자회사의 결손누적으로 인하여 투자주식의 금액이 영인 상태가 되는 경우에는 지분법 적용을 중지하고 지분법적용투자주식을 "0"으로 처리하고 있습니다. 단, 당사가 지분법피투자회사에 대하여 우선주, 장기성채권등과 같은 투자성격의 자산을 보유하고 있는 경우 그러한 자산의 장부가액이 "0"이 될때까지 지분법피투자회사의 손실등을 계속하여 반영하고 있습니다.

중대한 영향력을 행사할 수 있게 된 날 현재 당사의 투자계정 금액이 피투자회사의 순자산가액 중 투자회사의 지분에 해당하는 금액을 초과하는 경우, 초과하는 금액은 발생연도부터 20년 이내의 기간동안 정액법으로 상각하고 있습니다. 그리고, 당사의 투자계정 금액이 피투자회사의 순자산가액 중 당사의 지분에 해당하는 금액을 미달하는 경우, 그 미달액을 피투자회사의 비회계성자산 중 상각가능자산에 해당하는 금액은 가중평균내용연수에 걸쳐 정액법으로 환입하고, 비상각자산에 해당하는 금액은 처분(비용화)되는 시점에 환입하고 있습니다. 다만, 당사의 투자계정 금액과 피투자회사의 순자산가액 중 당사의 지분에 해당하는 금액의 차이가 피투자회사의 특정자산·부채를 공정가액으로 평가함으로써 발생한 경우에는 그 차액을 당해 자산·부채에 대한 피투자회사의 처리방법에 따라 처리하고 있습니다.

해외에 소재하는 지분법적용회사의 외화표시 재무제표를 환산하는 경우에는 자산 및 부채는 대차대조표일의 환율로 환산하며, 자본은 취득당시 환율로 환산하고 있습니다. 취득당시 환율로 환산된 자본금액과 대차대조표일의 환율로 환산된 자산금액에서 대차대조표일의 환율로 환산된 부채금액을 차감한 잔액과의 차이 중 당사 지분에 상당하는 금액을 (부의)지분법자본변동(기타포괄손익누계액 항목)으로 처리하고 있습니다.

당사 및 지분법피투자회사간의 거래에서 발생한 손익에 당사의 지분율을 곱한 금액중 대차대조표일 현재 보유자산의 장부가액에 반영되어있는 부분은 당사의 미실현손익으로 보아 미실현이익은 지분법적용투자주식에서 차감하고 미실현손실은 지분법적용투자주식에 가산하였습니다.

#### (7) 유형자산

유형자산의 취득원가는 당해 자산의 제작원가 또는 매입원가에 취득부대비용을 가산한 가액으로 계상하고 과거 자산재평가법의 규정에 의하여 재평가한 경우에는 재평가액으로 계상하고 있습니다. 한편 현물출자, 증여 기타 무상으로 취득한 자산의 가액은 공정가액을 취득원가로 하고, 다른 종류의 자산과의 교환으로 취득한 자산의 취득원가는 교환을 위하여 제공한 자산의 공정가액으로 측정하고, 공정가액이 불확실한 경우에는 교환으로 취득한 자산의 공정가액으로 측정하고 있습니다.

유형자산의 감가상각은 아래의 내용연수에 따라 정액법을 적용하고 있습니다.

구 분	추정내용연수	구 분	추정내용연수
건물	10 ~ 40년	차량운반구	5년
구축물	10 ~ 40년	공구기구와비품	5 ~ 6년
기계장치	4 ~ 15년		

한편, 유형자산의 제조, 매입, 건설, 개발에 사용된 차입금에 대한 이자비용 또는 기타 이와 유사한 금융비용은 그 자산의 취득원가로 계상하고 있습니다.

수선비 중 유형자산의 내용연수를 연장시키거나 가치를 실질적으로 증가시키는 지출은 당해자산의 원가에 가산되며, 원상을 회복시키거나 능률유지를 위한 지출은 당기 비용으로 처리하고 있습니다.

유형자산의 진부화 또는 시장가치의 급격한 하락 등으로 인하여 유형자산의 미래 경제적 효익이 장부가액에 현저하게 미달할 가능성이 있고, 당해 유형자산의 사용 및 처분으로부터 기대되는 미래의 현금흐름총액의 추정액이 장부가액에 미달하는 경우에는 장부가액을 회수가능가액으로 조정하고 그 차액을 감액손실로 처리하고 있습니다.

#### (8) 무형자산

영업권은 피매수회사로부터 취득한 식별가능한 순자산의 공정가액에 대한 당사의 지분을 초과하는 금액으로서 당사는 자산의 사용가능한 시점부터 합리적인 기간동안 정액법으로 상각하고 있습니다. 그러나 영업권의 회수가능가액이 장부가액에 미달하고 그 미달액이 중요한 경우에는 이를 감액손실로 하여 당기비용으로 처리하고 있습니다.

개발활동 관련 비용중 일정요건을 충족하고 미래 경제적 효익이 확실한 비용은 개발비의 과목으로 무형자산으로 처리하며 이외의 경우에는 경상개발비의 과목으로 제조원가 또는 판매비와 관리비로 처리하고 있습니다. 또한 연구활동과 관련된 비용은 연구비의 과목으로 판매비와 관리비로 처리하고 있습니다.

당사는 무형자산으로 계상된 개발비를 관련 제품등의 판매 또는 사용이 가능한 시점부터 잔존가액을 영(0)으로 하여 5년 이내의 합리적인 기간동안 상각하고 있으며, 그 상각액을 제조원가 또는 판매비와 관리비의 무형자산상각비로 처리하고 있습니다.

영업권 및 개발비를 제외한 무형자산은 당해 자산의 제작용가 또는 매입가액에 취득부대비용을 가산한 가액을 취득원가로 계상하며, 당해 자산의 사용가능한 시점부터 잔존가액을 영(0)으로 하여 합리적인 기간동안 정액법으로 상각하며 이에 의해 계상된 상각액을 직접 차감한 잔액으로 평가하고 있습니다.

자산의 진부화 및 시장가치의 급격한 하락 등으로 인하여 무형자산의 회수가능가액이 장부가액에 중요하게 미달하게 되는 경우에는 장부가액을 회수가능가액으로 조정하고, 그 차액을 감액손실로 처리하고 있습니다.

#### (9) 국고보조금

당사는 자산취득에 사용될 국고보조금을 받는 경우에는 관련 자산을 취득하기 전까지는 받은 자산 또는 받은 자산을 일시적으로 운용하기 위하여 취득하는 다른 자산의차감계정으로 회계처리하고, 관련자산을 취득하는 시점에서 관련 자산의 차감계정으로 회계처리하고 있습니다. 그러나, 사용하기 위하여 특정조건을 충족해야 하는 경우가 아닌 기타의 국고보조금을 받은 경우에는 당사의 주된 영업활동과 직접적인 관련성이 있다면 영업수익으로, 그렇지 않다면 영업외수익으로 회계처리하고 있으며, 대응되는 비용이 있는 경우에는 특정 비용과 상계처리하고 당기손익에 반영하고 있습니다.

#### (10) 사채발행비와 사채할인발행차금

당사는 사채발행비를 사채발행가액에서 조정하여 사채할인발행차금에 가산하는 방법으로 처리하고 있으며, 사채할인발행차금을 사채발행시부터 최종상환시까지의 기간에 걸쳐 유효이자율법을 적용하여 상각하고, 동 상각액을 이자비용에 가산하여 처리하고 있습니다.

#### (11) 퇴직급여충당부채

당사는 대차대조표일 현재 1년 이상 근속한 전임직원이 퇴직할 경우에 지급하여야 할 퇴직금추계액(근로기준법과 당사의 퇴직금지급 규정 중 큰 금액)전액을 퇴직급여충당금으로 계상하고 있습니다. 종업원의 수급권을 보장하는 종업원 퇴직보험에 가입한 예치금은 퇴직급여충당금에서 차감하는 형식으로 표시하고 있습니다. 당사는 종전 국민연금법의 규정에 의하여 종업원이 퇴직할 경우 지급할 퇴직금의 일부를 국민연금관리공단에 납부한 바 있으며 동 금액은 국민연금전환금의 과목으로 퇴직급여충당금에서 차감하여 표시하였습니다.

(12) 외화자산 및 부채의 환산

당사는 비화폐성 외화자산 및 부채는 당해 자산을 취득하거나 당해 부채를 부담한 당시의 환율을 적용하여 환산하고, 화폐성 외화자산 및 부채는 대차대조표일 현재 서울외국환중개주식회사가 고시하는 기준환율로 환산하고 있으며 환산손익은 당기손익으로 계상하고 있습니다.

(13) 파생상품의 처리

파생상품은 당해 계약에 따라 발생한 권리와 의무를 공정가액으로 평가하여 자산, 부채로 계상하고 평가손익은 발생시점에 당기손익으로 인식하고 있습니다. 다만, 현금흐름 위험회피회계를 적용하는 경우 예상거래의 미래현금흐름 변동위험을 감소시키기 위하여 지정된 파생상품의 평가손익 중 위험회피에 효과적이지 못한 부분은 당기손익으로 인식하고, 위험회피에 효과적인 부분은 기타포괄손익누계액으로 계상한 후 예상거래의 종류에 따라 향후 예상거래가 당기손익에 영향을 미치는 회계연도에 당기손익으로 인식하거나, 예상거래 발생시 관련 자산·부채의 장부가액에서 가감하여 처리하고 있습니다.

(14) 법인세비용

법인세비용은 대차대조표일 현재 예상되는 연간법인세율을 적용하여 산정된 부담할 법인세 및 법인세에 부가되는 세액의 합계에 당해 이연법인세 변동액을 가감하여 산출하고 있습니다. 법인세비용과 법인세법등의 법령에 의하여 당기말 현재를 기준으로 하여 계산된 금액과의 차이는 이연법인세자산(부채)의 과목으로 하고 직전 회계연도말에 계상된 이연법인세자산(부채)와 상계하고 있습니다. 이연법인세자산(부채)는 일시적차이의 실현이 예상되는 회계연도에 적용되는 법인세율을 사용하여 측정하고 있으며, 법인세율의 변동에 의한 이연법인세자산(부채)의 변동금액은 법률이 개정된 회계연도의 법인세비용에서 가감하고 있습니다.

(15) 추정액의 사용

한국의 일반적으로 인정된 회계처리기준에 따라 재무제표를 작성하기 위해서 당사의경영자는 자산 및 부채의 금액 및 총당부채 등에 대한 공시, 수익 및 비용의 측정과 관련하여 많은 합리적인 추정과 가정을 사용합니다. 여기에는 유형자산의 장부가액, 매출채권, 재고자산, 이연법인세자산에 대한 평가, 파생금융상품에 대한 평가 등이 포함됩니다. 이러한 평가금액은 실제와 다를 수 있습니다.

나. 기업회계기준 등의 위반사항

- 『요약재무정보』 및 『재무제표』의 내용과 관련, 기업회계기준등의 위반사항은 없었습니다.

다. 기타 유의하여야 할 사항

- (1) 감사인의 감사보고서에 기재된 특기사항
  - "IV.감사인의 감사의견 등 - 1. 감사인(공인회계사)의 감사의견 등 - 라. 특기사항 요약" 참조
- (2) 합병, 영업양수도 내용
  - "III. 재무에 관한 사항 - 1. 요약재무정보 - <주요 참고 사항> - ① 합 병 및 ② 영업양수도" 참조
- (3) 우발부채 등에 관한 사항
  - "X. 기타 필요한 사항 - 3.우발부채 등" 참조

3. 회계정보에 관한 사항

가. 대손충당금 설정현황

(1) 최근 3사업연도의 계정과목별 대손충당금 설정내역

(단위:백만원)

구 분	계정과목	채권 총액	대손충당금	대손충당금 설정률
제56기 1분기	매출채권	319,293	2,586	0.8%
	미수금	21,445	25	0.1%
	장기대여금	3,761	-	0.0%
	장기성매출채권	161	92	57.1%
	합 계	344,660	2,703	0.8%



구분	계정과목	채권 총액	대손충당금	대손충당금 설정률
제55기	매출채권	329,965	2,408	0.7%
	미수금	8,160	84	1.0%
	장기대여금	4,105	-	0.0%
	장기성매출채권	149	90	60.4%
	합 계	342,379	2,582	0.8%
제54기	매출채권	277,165	2,036	0.7%
	미수금	5,604	79	1.4%
	장기대여금	212,385	207,346	97.6%
	장기성매출채권	153	96	62.7%
	장기미수금	96	34	35.4%
	합 계	495,403	209,591	42.3%

## (2) 최근 3사업연도의 대손충당금 변동현황

(단위:백만원)

구분	제56기 1분기	제55기	제54기
1. 기초 대손충당금 잔액합계	2,582	209,591	209,487
2. 순대손처리액(①-②±③)	-	208,888	1,575
① 대손처리액(상각채권액)	-	17	157
② 상각채권회수액	-	10	93
③ 기타증감액	-	208,881	1,511
3. 대손상각비 계상(환입)액	121	1,879	1,679
4. 기말 대손충당금 잔액합계	2,703	2,582	209,591

## (3) 매출채권관련 대손충당금 설정방침

당사는 매출채권등에 대하여 개별분석 및 과거의 대손경험률에 의한 대손추산액을 대손충당금으로 설정하고 있습니다. 한편 당사가 정리절차개시, 화의절차개시 및 거래 당사자간의 합의등으로 인하여 매출채권의 원금등이 채권자에게 불리하게 재조정된 경우 미래현금흐름의 현재가치와 장부가액의 차액을 대손상각비로 처리하고 있습니다.

## (4) 당해 사업연도말 현재 경과기간별 매출채권잔액 현황

(단위 :백만원 )

구분	6월 이하	6월 초과 1년 이하	1년 초과 3년 이하	3년 초과	계
금 액	308,771	7,281	3,109	293	319,454
구성비율	96.7%	2.3%	1.0%	0.1%	100%

## 나. 재고자산의 보유 및 실사내역 등

## 1) 최근 3사업연도의 재고자산의 사업부문별 보유현황

(단위 : 백만원)

사업부문	계정과목	제56기 1분기	제55기	제54기	비고
화 약 부 문	제 품	57,826	27,189	31,331	
	상 품	6,186	8,928	5,509	
	재 공 품	65,755	50,872	55,729	
	원 재 료	46,860	46,108	50,470	
	용 지	-	-	2,766	
	저 장 품	-	-	-	
	미 착 품	18,889	16,495	19,357	
	미완성주택	-	-	-	
	조성중인토지	-	-	-	
소 계	195,516	149,592	165,162		
무 역 부 문	제 품	-	-	-	
	상 품	103,148	102,384	59,283	
	재 공 품	-	-	-	
	원 재 료	-	-	-	
	용 지	167,949	170,977	-	
	저 장 품	1	2	4	
	미 착 품	37,929	30,975	31,992	
	미완성주택	3,447	3,478	-	
	조성중인토지	28,951	29,795	-	
소 계	341,425	337,611	91,279		
합 계	제 품	57,826	27,189	31,331	
	상 품	109,334	111,312	64,792	
	재 공 품	65,755	50,872	55,729	
	원 재 료	46,860	46,108	50,470	
	용 지	167,949	170,977	2,766	
	저 장 품	1	2	4	
	미 착 품	56,818	47,470	51,349	
	미완성주택	3,447	3,478	-	
	조성중인토지	28,951	29,795	-	
합 계	536,941	487,203	256,441		
총자산대비 재고자산 구성비율(%) [재고자산합계÷기말자산총계×100]		12.3%	11.6%	7.4%	
재고자산회전율(회수) [연환산 매출원가÷{(기초재고+기말재고)÷2}]		4.7 회	5.5 회	7.0 회	

## (2) 재고자산의 실사내역 등

## 1) 재고실사 실시 시기 및 방법

당사는 2006사업연도의 재무제표를 작성함에 있어서 2007.01.03~2007.01.04 이틀간 재고실사를 실시하였습니다. 대차대조표일과 재고실사일 사이의 변동분에 대해입고증, 출고증을 대조, 확인한 결과 일치하였습니다.

한편, 회사는 정기재고실사를 연1회 실시하고 있으며, 당분기말 전체 재고실사를 실시하지 않았습니다. 그러나, 관련부서 책임하에 재고관리 측면에서 수시재고실사를 해오고 있습니다.

## 2) 장기체화재고

당분기말 현재 장기체화재고는 다음과 같습니다.

(단위 : 백만원)

계정과목	취득원가	보유금액	당기평가손실	기말잔액	비고
상 품	78	26	-	26	
제 품	155	88	-	88	
원 재 료	58	-	-	-	
계	291	114	-	114	

계정과목	취득원가	보유금액	당기평가손실	기말잔액	비고
------	------	------	--------	------	----

3) 재고자산의 평가감  
- 해당사항 없음.

다. 최근 5사업연도의 회계기준 변경내용 및 그 사유

회 계 연 도	회계기준 변경 내용	비 고
제 56 기	○ 기업회계기준서 제 21호 재무제표의 작성과 표시 I ○ 기업회계기준서 제 22호 주식기준보상 ○ 기업회계기준서 제 23호 주당이익	회계기준 변경 회계기준 변경 회계기준 변경
제 55 기	○ 기업회계기준서 제 18호 조인트벤처투자 ○ 기업회계기준서 제 19호 리스 ○ 기업회계기준서 제 20호 특수관계자 공시 ○ 회계기준적용의견서 06-2 "중속회사, 지분법적용피투자회사 및 조인트벤처의 지분에 대한 투자자산과 관련된이연법인세 인식에 관한 회계처리"	회계기준 변경 회계기준 변경 회계기준 변경 회계기준 적용 변경
제 54 기	○ 기업회계기준서 제 15호 지분법, ○ 기업회계기준서 제 16호 법인세회계 ○ 기업회계기준서 제 17호 총당부채와 우발부채·우발자산	회계기준 변경 회계기준 변경 회계기준 변경
제 53기	○ 생명보험사 회계처리 기준 변경에 따른 당사 지분법 영향 ○ 기업회계기준서 제 10호 재고자산 제정에 따른 재고자산 평가손실 매출원가 가산 ○ 기업회계기준서 제 13호 채권 채무조정외 경과조치에 따라 현재가치할인차금 계정대체	회계기준 적용 변경 회계기준 변경 회계기준 변경
제 52기	○ 기준서 제 4호 수익인식 - 대행매출 수익인식 기준 변경 ○ 기준서 제 6호 대차대조표일 이후의 사건 - 자본항목을 이익이여금처분전 상태로 변경	회계기준 변경

라. 최근 5사업연도 중 당기순손실이 발생한 사업연도와 그 주요원인  
- 해당사항 없음.

마. 최근 5사업연도 중 직전사업연도대비 당기순이익 증감율이 30% 이상이거나 흑자전환인 사업연도와 그 주요원인

[단위 : 억원]

발생사업연도	금액	주 요 원 인
2006년(제55기)	2,729	인천공장 부지개발 대상부지 매각이익 발생
2005년(제54기)	1,142	계열회사 회계처리기준 변경에 따른 지분법이익 감소
2004년(제53기)	2,417	영업이익의 개선과 지분법평가이익의 증가
2003년(제52기)	702	영업이익의 개선과 지분법평가이익의 증가

바. 당해 사업연도의 시장성없는 지분성증권 평가 현황

(1) 공정가액으로 평가한 시장성없는 지분성증권 내역  
- 해당사항 없음.

(2) 시장성없는 지분성증권의 평가방법 등  
- 해당사항 없음.

4. 재무제표

가. 대차대조표

대 차 대 조 표

제 56 기 1분기 2007. 03. 31 현재  
제 55 기 2006. 12. 31 현재  
제 54 기 2005. 12. 31 현재

(단위 :백만원 )

과 목	제56기 1분기말	제55기말	제54기말
자 산			
I. 유동자산	1,650,856	1,556,218	784,626
(1) 당좌자산	1,113,915	1,069,015	528,185
현금및현금성자산	672,317	650,421	148,460
국고보조금	-	-	-
단기금융상품	18,478	10,803	43,744
국고보조금	(-)1,263	(-)1,544	(-)334
단기투자증권	-	-	7,252
매출채권	319,293	329,965	277,165
대손충당금	(-)2,586	(-)2,408	(-)2,036
미수금	21,445	8,160	5,604
대손충당금	(-)25	(-)84	(-)79
미수수익	393	239	1,253
선급금	42,869	41,279	32,076
선급부가세	1,628	628	3,493
선급비용	9,160	6,965	6,405
선급공사원가	27,156	19,491	-
선급법인세	1,289	1,065	-
파생상품자산	1,630	310	674
유동성이연법인세자산	2,131	3,725	4,508
(2) 재고자산	536,941	487,203	256,441
제품	57,826	27,189	31,331
상품	109,334	111,312	64,792
재공품	65,755	50,872	55,729
미완성주택	3,447	3,478	-
원재료	46,860	46,108	50,470
용지	167,949	170,977	2,766
조성중인토지	28,951	29,795	-
저장품	1	2	4
미작품	56,818	47,470	51,349
II. 비유동자산	2,724,849	2,649,660	2,663,376
(1) 투자자산	2,179,435	2,106,882	1,780,890
장기투자증권	30,029	30,227	32,969
지분법적용투자주식	2,141,672	2,068,869	1,742,820
장기대여금	3,761	4,105	212,385
대손충당금	-	-	(-)207,346
장기미수금	-	-	96
대손충당금	-	-	(-)34
투자부동산	3,973	3,681	-
파생상품자산	-	-	-
(2) 유형자산	453,895	456,304	809,306
토지	134,958	134,731	487,060
건물	164,649	159,464	131,552
감가상각누계액	(-)25,618	(-)24,466	(-)24,576
감액손실누계액	-	-	(-)11,972
구축물	99,333	100,278	92,439
감가상각누계액	(-)33,149	(-)32,095	(-)36,205
감액손실누계액	-	-	(-)8,195
기계장치	217,650	217,364	214,865
감가상각누계액	(-)139,010	(-)134,514	(-)151,709
감액손실누계액	-	-	(-)1,962

과 목	제56기 1분기말	제55기말	제54기말
차량운반구	9,898	9,332	8,762
감가상각누계액	(-)6,275	(-)6,060	(-)5,389
공구기구와비품	67,495	68,109	64,431
감가상각누계액	(-)52,784	(-)51,270	(-)50,546
입목	1,739	1,739	1,374
건설중인 자산	14,537	13,665	99,351
미착기계	472	27	26
(3) 무형자산	42,500	38,086	30,162
영업권	963	979	1,045
산업재산권	2,245	225	209
차지권	919	926	950
개발비	41,847	39,101	31,543
국고보조금	(-)3,517	(-)3,153	(-)2,435
기타무형자산	43	8	-
부의영업권	-	-	(-)1,150
(4) 기타비유동자산	49,019	48,388	(-)43,018
장기금융상품	25	25	330
장기성매출채권	161	149	153
대손충당금	(-)91	(-)90	(-)96
보증금	47,759	47,230	42,078
장기선급비용	1,165	1,074	553
자 산 총 계	4,375,705	4,205,878	3,448,002
부 채			
I. 유동부채	2,191,069	1,941,682	1,479,741
매입채무	292,681	243,389	179,615
단기차입금	1,201,399	1,176,503	690,879
미지급금	23,466	31,997	22,712
선수금	116,522	77,294	288,850
예수금	7,653	8,753	7,212
미지급비용	13,311	16,259	16,175
미지급법인세	-	-	771
미지급배당금	31,325		
유동성사채	475,030	354,210	246,000
사채할인발행차금	(-)406	(-)433	(-)128
유동성장기부채	20,020	19,831	18,848
예수보증금	200	200	110
파생상품부채	9,868	13,679	8,697
II. 비유동부채	933,412	1,043,745	1,004,458
사채	461,709	581,638	596,440
사채할인발행차금	(-)1,395	(-)1,786	(-)2,456
장기차입금	83,519	88,124	117,505
장기성예수보증금	788	781	851
장기미지급금	-	-	731
퇴직급여충당금	110,932	113,412	109,129
국민연금전환금	(-)2,160	(-)2,223	(-)2,525
퇴직보험예치금	(-)11,099	(-)11,378	(-)9,688
충당부채	-	-	37
파생상품부채	-	-	-
이연법인세부채	291,118	275,177	194,434
부 채 총 계	3,124,481	2,985,427	2,484,199
자 본			
I. 자본금	377,190	377,190	377,190

과 목	제56기 1분기말	제55기말	제54기말
보통주자본금	374,794	374,794	374,794
우선주자본금	2,396	2,396	2,396
II. 자본잉여금	245,501	245,501	245,584
주식발행초과금	79,568	79,568	79,568
재평가적립금	73,756	73,756	73,839
기타자본잉여금	92,177	92,177	92,177
III. 자본조정	(-)20,751	(-)20,751	(-)20,751
자기주식	(-)20,751	(-)20,751	(-)20,751
IV. 기타포괄손익누계액	22,922	12,526	4,281
단기투자증권평가손익	-	-	370
장기투자증권평가손익	39	(-)153	(-)45
지분법자본변동	77,457	69,426	56,810
부의지분법자본변동	(-)54,909	(-)57,166	(-)53,578
현금흐름위험회피 파생상품평가이익	335	419	724
V. 이익잉여금	626,362	605,985	357,499
법정적립금	9,900	6,700	4,200
임의적립금	527,800	297,800	185,500
미처분이익잉여금 (당기순이익 제56기 1분기 : 51,702 백만원, 제55기 연간 : 272,855 백만원 제54기 연간 : 114,157 백만원)	88,662	301,485	167,799
자 본 총 계	1,251,224	1,220,451	963,803
부 채 와 자 본 총 계	4,375,705	4,205,878	3,448,002

※ 기업회계기준서 제21호(재무제표작성과 표시 I)의 적용으로 전기재무제표의 일부 항목을 재분류하였습니다.

나. 손익계산서

손 익 계 산 서

제 56 기 1분기 (2007. 01. 01 부터 2007. 03. 31 까지)  
 제 55 기 1분기 (2006. 01. 01 부터 2006. 03. 31 까지)  
 제 55 기 (2006. 01. 01 부터 2006. 12. 31 까지)  
 제 54 기 (2005. 01. 01 부터 2005. 12. 31 까지)

(단위 : 백만원 )

과 목	제56기 1분기		제55기 1분기		제55기 연간	제54기 연간
	3개월	누적	3개월	누적		
I. 매출액	655,056	좌동	497,487	좌동	2,293,082	2,150,672
II. 매출원가	596,707	좌동	449,508	좌동	2,054,575	1,938,842
기초재고액	138,502	좌동	96,202	좌동	96,123	145,143
당기매입액	521,694	좌동	365,201	좌동	1,628,720	1,401,477
당기제조원가	92,422	좌동	85,118	좌동	446,106	442,602
타계정에서대체	12,017	좌동	3,229	좌동	31,631	52,289
계	764,635	좌동	549,750	좌동	2,202,580	2,041,511
타계정으로대체	768	좌동	3,283	좌동	9,503	6,546
기말재고액	167,160	좌동	96,959	좌동	138,502	96,123
III. 매출총이익	58,349	좌동	47,979	좌동	238,507	211,830
IV. 판매비와 관리비	41,396	좌동	34,406	좌동	137,201	125,865
급여	12,495	좌동	8,279	좌동	33,994	28,187
퇴직급여	1,317	좌동	1,424	좌동	5,048	3,883
복리후생비	1,129	좌동	923	좌동	3,588	3,668
임차료	1,665	좌동	1,524	좌동	6,436	5,894

과 목	제56기 1분기		제55기 1분기		제55기 연간	제54기 연간
	3개월	누적	3개월	누적		
감가상각비	562	좌동	466	좌동	2,017	1,871
무형자산상각비	317	좌동	261	좌동	1,101	958
세금과공과	443	좌동	401	좌동	3,899	1,923
광고선전비	1,265	좌동	1,362	좌동	1,773	2,444
외주용역비	512	좌동	430	좌동	1,814	1,845
운반비	8,159	좌동	9,259	좌동	34,836	29,842
판매수수료	4,362	좌동	3,170	좌동	11,699	16,513
지급수수료	2,176	좌동	1,723	좌동	7,759	8,748
기타판매비와일반관리비	6,994	좌동	5,184	좌동	23,237	20,089
V. 영업이익	16,953	좌동	13,573	좌동	101,306	85,965
VI. 영업외수익	89,851	좌동	86,132	좌동	444,595	296,255
이자수익	2,404	좌동	2,948	좌동	11,103	6,807
배당금수익	1,098	좌동	1,000	좌동	3,859	4,158
외환차익	1,566	좌동	9,363	좌동	40,802	31,618
외화환산이익	653	좌동	12,969	좌동	19,473	11,125
파생상품평가이익	2,332	좌동	184	좌동	310	-
파생상품거래이익	2,965	좌동	1,429	좌동	7,553	25,076
장기투자증권감액손실환입	-	좌동	-	좌동	-	1,550
장기투자증권처분이익	-	좌동	354	좌동	385	194
지분법이익	75,988	좌동	57,452	좌동	199,048	202,222
지분법적용투자주식처분이익	-	좌동	-	좌동	-	2,040
유형자산처분이익	11	좌동	134	좌동	135,787	737
기타영업외수익	2,834	좌동	299	좌동	26,275	10,728
VII. 영업외비용	41,475	좌동	57,708	좌동	198,459	208,503
이자비용	24,711	좌동	24,109	좌동	98,550	96,522
매출채권처분손실	2,453	좌동	2,311	좌동	7,863	7,498
외환차손	3,358	좌동	4,181	좌동	20,661	26,220
외화환산손실	4,494	좌동	1,279	좌동	836	1,750
파생상품평가손실	619	좌동	12,038	좌동	10,539	6,412
파생상품거래손실	-	좌동	2,496	좌동	26,213	19,515
장기투자증권감액손실	-	좌동	-	좌동	1,043	570
지분법손실	3,800	좌동	3,077	좌동	3,298	8,666
유형자산감액손실	-	좌동	427	좌동	427	21,668
유형자산처분손실	7	좌동	27	좌동	86	348
지급수수료	469	좌동	2,130	좌동	10,212	3,334
지분법적용투자주식처분손실	-	좌동	-	좌동	-	-
기타영업외비용	1,564	좌동	5,633	좌동	18,731	16,000
VIII. 법인세비용차감전순이익	65,329	좌동	41,997	좌동	347,442	173,717
IX. 법인세비용	13,627	좌동	6,824	좌동	74,587	59,560
X. 분기순이익	51,702	좌동	35,173	좌동	272,855	114,157
XI. 주당순이익						
기본주당분기순이익	748원		509원		3,946원	1,650원
희석주당분기순이익	748원		509원		3,946원	1,650원

○ 주당순이익등의 계산내역

1) 기본주당계속사업이익 및 기본주당순이익

내역	제 56(당) 분기		제 55(전) 분기	
	보통주분기순이익	보통주계속사업이익	보통주분기순이익	보통주계속사업이익
법인세 차감후 이익	51,701,911	51,701,911	35,173,259	35,173,259
가중평균보통유통주식수	69,078,735주	69,078,735주	69,078,735주	69,078,735주
주당순이익	748원	748원	509원	509원

(단위:천원)

2) 전기 주당순이익등의 내역

(단위:천원)	
법인세비용차감후순이익	272,854,639
차감:우선주 배당금	(239,647)
보통주 순이익	272,614,992
가중평균보통유통주식수	69,078,735주
주당순이익	3,946원

※ 기업회계기준서 제21호(재무제표작성과 표시 1)의 적용으로 전기재무제표의 일부 항목을 재분류하였습니다.

다. 이익잉여금처분계산서 또는 결손금처리계산서

이 익 잉 여 금 처 분 계 산 서

제 55 기 (2006. 01. 01 부터 2006. 12. 31 까지)

제 54 기 (2005. 01. 01 부터 2005. 12. 31 까지)

제 53 기 (2004. 01. 01 부터 2004. 12. 31 까지)

처분확정일 : 제55기(2007년 3월 23일), 제54기(2006년 3월 22일), 제53기(2005년 3월 18일)

주식회사 한화

(단위 : 백만원)

과 목	제 55 기	제 54 기	제 53 기
I. 처분전이익잉여금	301,485	167,799	238,406
전기이월이익잉여금	28,630	61,537	433
지분법적용회사 이익잉여금 감소	-	(-)7,895	(-)3,764
당기순이익	272,855	114,157	241,737
II. 이익잉여금처분액	264,525	139,169	176,869
이익준비금	3,200	2,500	2,500
임의적립금	200,000	100,000	150,000
재무구조개선적립금	30,000	12,300	-
배당금	31,325	24,369	24,369
(주당 현금배당금(율))			
제55기 : 보통주 450원(9%)			
우선주 500원(10%)			
제54기 : 보통주 350원(7%)			
우선주 400원(8%)			
제53기 : 보통주 350원(7%)			
우선주 400원(8%)			
III. 차기이월이익잉여금	36,960	28,630	61,537

라. 현금흐름표

현금흐름표

제 56 기 1분기 (2007. 01. 01 부터 2007. 03. 31 까지)

제 55 기 1분기 (2006. 01. 01 부터 2006. 03. 31 까지)

제 55 기 (2006. 01. 01 부터 2006. 12. 31 까지)

제 54 기 (2005. 01. 01 부터 2005. 12. 31 까지)

(단위 : 백만원 )

과 목	제56기 1분기		제55기 1분기		제55기 연간	제54기 연간
	3개월	누적	3개월	누적		
I. 영업활동으로 인한 현금흐름	23,767	좌동	64,041	좌동	(-)252,315	115,044
1. 당기순이익	51,702	좌동	35,173	좌동	272,855	114,157
2. 현금의 유출이없는 비용등의가산	22,970	좌동	33,614	좌동	88,121	129,943
퇴직급여	273	좌동	2,499	좌동	18,217	18,680
감가상각비	8,592	좌동	7,871	좌동	33,819	30,197



과 목	제56기 1분기		제55기 1분기		제55기 연간	제54기 연간
	3개월	누적	3개월	누적		
무형자산상각비	939	좌동	793	좌동	3,380	2,577
사채할인발행차금상각액	417	좌동	308	좌동	1,595	3,297
매출채권처분손실	2,453	좌동	2,311	좌동	7,863	7,498
외화환산손실	4,494	좌동	1,279	좌동	836	1,749
파생상품평가손실	619	좌동	12,037	좌동	10,539	6,412
파생상품거래손실	-	좌동	-	좌동	-	19,515
장기투자증권감액손실	-	좌동	-	좌동	1,043	570
장기투자증권처분손실	-	좌동	-	좌동	538	-
지분법손실	3,800	좌동	3,077	좌동	3,298	8,666
유형자산감액손실	-	좌동	427	좌동	428	21,668
유형자산처분손실	7	좌동	27	좌동	86	348
재고자산평가손실	-	좌동	-	좌동	-	1,178
기타현금의유출이없는비용	1,376	좌동	2,985	좌동	6,479	7,588
3. 현금의 유입이없는 수익등의 차감	(-)79,315	좌동	(-)71,617	좌동	(-)369,187	(-)257,725
현재가치할인차금상각액	-	좌동	422	좌동	1,535	1,512
외화환산이익	653	좌동	12,969	좌동	19,472	11,124
파생상품평가이익	2,332	좌동	184	좌동	310	-
파생상품거래이익	-	좌동	-	좌동	-	25,076
장기투자증권감액손실환입	-	좌동	-	좌동	-	1,550
장기투자증권처분이익	-	좌동	354	좌동	385	194
지분법이익	75,988	좌동	57,452	좌동	190,585	202,222
지분법적용투자주식처분이익	-	좌동	-	좌동	-	2,040
유형자산처분이익	11	좌동	134	좌동	135,788	737
법인세비용	-	좌동	14	좌동	83	7,232
기타현금의유입이없는수익	331	좌동	88	좌동	21,029	6,038
4. 영업활동으로 인한 자산·부채의 변동	28,410	좌동	66,871	좌동	(-)244,104	128,669
매출채권의 감소(증가)	8,402	좌동	49,241	좌동	(-)60,830	(-)1,992
미수금의 감소(증가)	324	좌동	1,510	좌동	(-)2,606	(-)1,537
미수수익의 감소(증가)	(-)154	좌동	787	좌동	1,014	(-)711
선급금의 감소(증가)	(-)1,590	좌동	(-)1,303	좌동	(-)9,203	785
선급부가세의 감소(증가)	(-)1,000	좌동	1,576	좌동	2,864	1,337
선급비용의 감소(증가)	(-)2,195	좌동	1,480	좌동	(-)547	43,272
선급공사원가의 증가	(-)7,665	좌동	-	좌동	(-)19,491	-
선급법인세의 감소(증가)	(-)224	좌동	(-)426	좌동	(-)1,065	647
유동성이연법인세자산의 감소(증가)	1,626	좌동	263	좌동	1,039	(-)4,923
재고자산의 감소(증가)	(-)50,596	좌동	(-)5,297	좌동	(-)65,540	41,283
국고보조금(개발비)의 증가	147	좌동	-	좌동	-	-
장기성매출채권의 감소(증가)	(-)12	좌동	(-)21	좌동	1	36
장기미수금의 감소(증가)	-	좌동	96	좌동	96	(-)47
장기선급비용의 감소(증가)	-	좌동	(-)291	좌동	(-)535	(-)366
매입채무의 증가(감소)	49,127	좌동	15,903	좌동	64,067	(-)162,148
미지급금의 증가(감소)	(-)8,984	좌동	12,324	좌동	5,991	8,857
미지급비용의 증가(감소)	(-)2,981	좌동	(-)1,268	좌동	158	1,622
선수금의 증가(감소)	39,228	좌동	(-)5,241	좌동	(-)211,555	150,147
예수금의 증가(감소)	(-)1,100	좌동	131	좌동	1,543	1,489
미지급법인세의 증가	-	좌동	635	좌동	(-)771	771
예수보증금의 증가(감소)	-	좌동	-	좌동	90	(-)119
파생상품의 순변동	(-)3,533	좌동	(-)4,632	좌동	(-)5,304	(-)7,111
퇴직금의 지급	(-)2,754	좌동	(-)6,071	좌동	(-)13,934	(-)13,132
국민연금전환금의 감소	64	좌동	121	좌동	301	311
퇴직보험예치금의 감소	279	좌동	785	좌동	(-)1,689	459

과 목	제56기 1분기		제55기 1분기		제55기 연간	제54기 연간
	3개월	누적	3개월	누적		
장기성예수보증금의 감소	-	좌동	-	좌동	-	(-)103
총당부채의 감소	-	좌동	(-)6	좌동	(-)37	(-)416
이연법인세부채의 증가(감소)	12,001	좌동	6,575	좌동	71,839	70,258
II. 투자활동으로 인한 현금흐름	(-)19,433	좌동	(-)38,520	좌동	210,873	(-)115,313
1. 투자활동으로 인한 현금유입액	2,640	좌동	42,337	좌동	473,903	141,983
단기금융상품의 감소	-	좌동	40,000	좌동	124,466	95,864
단기투자증권의 처분	7	좌동	497	좌동	9,710	22,382
단기대여금의 회수	862	좌동	17	좌동	-	107
장기금융상품의 감소	-	좌동	3	좌동	6	21
장기투자증권의 처분	283	좌동	1,502	좌동	2,366	2,194
지분법적용투자주식의 처분	-	좌동	-	좌동	-	2,040
장기대여금의 회수	-	좌동	-	좌동	3,444	931
투자부동산의 처분	562	좌동	-	좌동	21,321	-
보증금의 감소	843	좌동	6	좌동	1,278	9,067
장기선급비용의 감소	61	좌동	-	좌동	-	-
토지의 처분	-	좌동	140	좌동	310,757	903
건물의 처분	-	좌동	129	좌동	277	30
기계장치의 처분	4	좌동	1	좌동	99	116
차량운반구의 처분	10	좌동	-	좌동	74	27
공기구와비품의 처분	-	좌동	29	좌동	105	10
미착기계의 감소	8	좌동	-	좌동	-	-
개발비(국고보조금의 수령)	-	좌동	13	좌동	-	1,037
배당금의 수령(지분법)	-	좌동	-	좌동	-	7,254
2. 투자활동으로 인한 현금유출액	(-)22,073	좌동	(-)80,857	좌동	(-)263,030	(-)257,296
단기금융상품의 증가	7,676	좌동	63,683	좌동	89,221	136,224
단기투자증권의 취득	8	좌동	2,000	좌동	2,016	1,728
단기대여금의 증가	-	좌동	-	좌동	-	107
장기투자증권의 취득	57	좌동	827	좌동	1,407	77
지분법적용투자주식의 취득	-	좌동	-	좌동	120,350	-
장기대여금의 증가	518	좌동	160	좌동	2,433	809
투자부동산의 증가	476	좌동	-	좌동	-	-
보증금의 증가	1,371	좌동	936	좌동	6,442	26,235
장기선급비용의 증가	153	좌동	-	좌동	-	-
토지의 취득	227	좌동	300	좌동	960	2,757
건물의 취득	276	좌동	143	좌동	1,158	3,294
건축물의 취득	78	좌동	7	좌동	2,497	413
기계장치의 취득	56	좌동	321	좌동	1,727	3,081
차량운반구의 취득	381	좌동	28	좌동	779	1,017
공기구와비품의 취득	195	좌동	1,207	좌동	5,760	2,906
건설중인자산의 증가	4,360	좌동	10,312	좌동	26,413	70,086
미착기계의 취득	460	좌동	548	좌동	48	261
산업재산권의 취득	2,046	좌동	33	좌동	58	54
개발비의 증가	3,697	좌동	352	좌동	1,752	8,247
기타무형자산의 취득	38	좌동	-	좌동	9	-
III. 재무활동으로 인한 현금 흐름	17,562	좌동	71,330	좌동	543,403	32,531
1. 재무활동으로 인한 현금유입액	1,226,811	좌동	424,147	좌동	2,838,942	1,613,220
단기차입금의 증가	1,196,782	좌동	254,856	좌동	2,479,299	1,230,817
유동성사채의 발행	30,000	좌동	-	좌동	80,000	-
사채의 발행	-	좌동	169,223	좌동	270,000	329,308
장기차입금의 차입	-	좌동	-	좌동	9,561	53,095
장기성예수보증금의 증가	29	좌동	68	좌동	82	-

과 목	제56기 1분기		제55기 1분기		제55기 연간	제54기 연간
	3개월	누적	3개월	누적		
2. 재무활동으로 인한 현금유출액	(-)1,209,249	좌동	(-)352,817	좌동	(-)2,295,539	(-)1,580,689
단기차입금의 감소	1,174,134	좌동	243,657	좌동	1,986,994	1,147,211
유동성장기부채의 상환	4,593	좌동	3,910	좌동	23,265	13,844
유동성사채의 상환	30,500	좌동	105,181	좌동	1,230	373,250
장기차입금의 상환	-	좌동	-	좌동	245,750	4,144
장기미지급금의 상환	-	좌동	-	좌동	13,779	17,871
장기성예수보증금의 감소	22	좌동	69	좌동	152	-
배당금지급	-	좌동	-	좌동	24,369	24,369
IV. 현금의 증가(감소) (I + II + III)	21,896	좌동	96,851	좌동	501,961	32,262
V. 기초의 현금	650,421	좌동	148,460	좌동	148,460	116,198
VI. 기말의 현금	672,317	좌동	245,311	좌동	650,421	148,460

마. 자본변동표

자 본 변 동 표

제 55기 1분기 (2007.01.01부터 2007.03.31 까지)

(단위 : 백만원)

과 목	자 본 금	자본잉여금	자본조정	기타포괄 손익누계액	이익잉여금	총 계
2007.01.01	377,190	245,501	(-)20,751	12,526	605,985	1,220,451
연차배당	-	-	-	-	(-)31,325	(-)31,325
분기순이익	-	-	-	-	51,702	51,702
장기투자증권평가손익	-	-	-	192	-	192
지분법자본변동	-	-	-	8,031	-	8,031
부의지분법자본변동	-	-	-	2,257	-	2,257
현금흐름위험회피	-	-	-	(-)84	-	(-)84
파생상품평가이익	-	-	-	-	-	-
2007.03.31	377,190	245,501	(-)20,751	22,922	626,362	1,251,224

바. 당해 사업연도의 재무제표에 대한 주석

당해 사업연도의 재무제표에 대한 주석은 감사인의 분기검토보고서상의 재무제표에 대한 주석과 동일함.

사. 당해 사업연도의 수정 전 · 후의 재무제표

- 해당사항 없음.

5. 연결재무제표

가. 요약연결재무정보

(단위 : 백만원)

구 분	제 55 기	제 54 기	제 53 기	제 52 기	제 51 기
[유동자산]	9,060,404	10,854,043	6,868,327	6,535,134	5,160,379
· 당좌자산	7,313,277	9,874,494	5,898,242	5,162,654	3,796,361
· 재고자산	1,747,127	979,549	970,085	1,372,480	1,364,018
[고정자산]	27,024,932	18,629,309	21,754,354	21,708,246	21,147,233
· 투자자산	20,821,465	14,436,881	17,704,406	15,448,275	15,026,885
· 유형자산	6,400,480	4,104,214	3,948,839	6,384,851	6,326,236
· 무형자산	(-)197,013	88,214	101,109	(-)124,880	(-)205,888
[기타금융업자산]	18,981,497	16,928,148	14,426,881	13,320,009	11,427,110
자산총계	55,066,833	46,411,500	43,049,562	41,563,389	37,734,722
[유동부채]	4,967,263	3,141,126	3,009,491	4,743,460	3,813,046
[고정부채]	4,090,232	2,446,241	1,972,871	2,816,165	3,328,369
[기타금융업부채]	41,387,383	37,617,179	34,680,566	31,038,890	28,375,723
부채총계	50,444,878	43,204,546	39,662,928	38,598,515	35,517,138

구분	제 55 기	제 54 기	제 53 기	제 52 기	제 51 기
[자본금]	377,190	377,190	377,190	377,190	377,190
[연결자본잉여금]	252,673	265,549	411,986	142,352	216,837
[연결이익잉여금]	629,510	373,579	328,272	180,277	(-)3,748
[자본조정]	(-)11,771	(-)32,146	52,210	(-)19,705	(-)69,762
외부주주지분	3,374,353	2,222,782	2,216,976	2,284,760	1,697,067
자본총계	4,621,955	3,206,954	3,386,634	2,964,874	2,217,584
매출액	18,221,549	17,483,272	17,647,044	19,280,483	7,474,406
영업이익	468,431	409,241	472,353	935,962	346,636
경상이익	661,123	468,346	760,223	840,179	(-)98,401
총당기순이익	462,463	360,398	589,687	710,079	(-)170,121
연결당기순이익	273,563	99,783	239,808	34,616	(-)196,446
연결에 포함된 회사수	42	25	21	36	32

※ 회계기준적용(회계기준적용의견서 06-2)의 변경으로 54기 재무제표는 재작성되었습니다.

## 나. 연결재무제표 이용상의 유의점

1. 본 연결재무제표는 금감위가 정한 연결재무제표기준을 준수하여 작성하였습니다.

### 2. 연결재무제표기준 위반사항

(가) 연결재무제표를 수정하여야 하는 위반사항

- 해당사항 없음

(나) 연결재무제표의 수정과 관련없는 위반사항

- 해당사항 없음

(다) 기타 유의하여야 할 사항

- 해당사항 없음

### 3. 최근 3사업연도 연결재무제표의 연결에 포함된 회사

사업연도	연결에 포함된 회사명	전기대비 연결에 추가된 회사명	전기대비 연결에서 제외된 회사명
제 55 기	대한생명보험(주) 등 42개사	한화석유화학(주) 등 19개사	Hanwha Lancaster LLC 등 2개사
제 54 기	대한생명보험(주) 등 25개사	Korea life investment(America) Ltd. 등 6개사	(주)한컴 등 2개사
제 53 기	대한생명보험(주) 등 21개사	한화청량리역사(주)	한화석유화학(주) 등 16개사

### 4. 연결감사보고서상의 특기사항 등 기타의 연결재무제표 이용상의 유의점

: "IV. 감사인의 감사의견 - 3. 연결재무제표에 대한 감사인의 감사의견 등

- 라. 특기사항 요약" 참조

5. 연결재무제표와 관련하여 회사가 채택하고 있는 중요한 회계처리방침은 다음과 같습니다.

#### (1) 연결회사가 적용하고 있는 개별재무제표의 작성기준

회사와 종속회사(이하 "연결회사")의 개별재무제표는 일반적으로 인정되는 회계처리기준에 따라 작성되었으며, 연결회사가 채택하고 있는 중요한 회계처리방침은 다음과 같습니다.

회사와 국내종속회사의 개별재무제표는 대한민국의 기업회계기준서 제1호 내지 20호(제11호 및 14호 제외)를 포함한 대한민국에서 일반적으로 인정된 회계처리기준에 따라 작성되었으며, 재무제표를 작성하기 위하여 채택한 중요한 회계정책은 2006 회계연도부터 적용되는 대한민국의 기업회계기준서 제18호 '조인트벤처투자', 제19호 '리스', 제20호 '특수관계자 공시' 및 회계기준적용의견서 06-2 "종속회사, 지분법적용피투자회사 및 조인트벤처의 지분에 대한 투자자산과 관련된 이연법인세 인식에 관한 회계처리"의 적용에 따른 사항을 제외하고는 2005년 12월 31일로 종료하는 회계기간에 대한 재무제표 작성시 채택한 회계정책과 동일하며, 기업회계기준서 제20호(특수관계자 공시) 경과조치에 따라 비교표시되는 전기의 주석은 재작성되지 아니하였습니다.

한편, 연결회사는 회계기준적용의견서 06-2를 당기부터 조기적용하여, 비교표시되는 전기 재무제표는

재작성 되었습니다.

### 1) 수익인식기준

수익인식기준은 각 거래형태별로 적용하고 있으며, 제품, 상품 등 재화의 판매로 인한 수익은 다음 조건이 모두 충족될 때 인식하고 있습니다.

- (가) 재화의 소유에 따른 위험과 효익이 대부분 구매자에게 이전된 경우
- (나) 판매한 재화에 대하여 소유권이 있을 때 통상적으로 행사하는 정도의 관리나 효과적인 통제가 불가능한 경우
- (다) 수익금액 및 거래와 관련하여 발생했거나 발생할 거래원가와 관련 비용을 신뢰성있게 측정가능한 경우
- (라) 경제적 효익의 유입가능성이 매우 높은 경우
- (마) 수익금액을 신뢰성있게 측정가능한 경우

이자, 배당금 및 로열티는 수익금액을 신뢰성 있게 측정할 수 있으며 경제적 효익의 유입 가능성이 매우 높은 경우에 수익으로 인식하고 있습니다.

한편, 공사수익 및 분양수익은 진행기준 및 분양율을 고려하여 수익을 인식하고 있으며, 진행기준에 의하여 수익을 인식하는 경우 공사진행율은 총공사예정원가에 대한 누적 실제공사비 발생액의 비율에 따라 산정하고 있습니다. 다만, 공사결과를 신뢰성있게 추정할 수 없는 경우에는 회수가능성이 매우 높은 발생원가의 범위 내에서만 공사수익을 인식하고 있습니다.

금융업을 영위하는 연결회사의 경우 금융자산 등에대한 이자수익은 발생주의에 따라인식하고 금융자산 취급시 발생하는 수수료에 대해서는 용역제공시점에 수익을 인식하고 있습니다.

### 2) 대손충당금

연결회사는 매출채권 등에 대하여 개별분석 및 과거의 대손경험을 토대로 회수가능성이 없거나 회수가 의문시되는 대손추산액을 대손충당금으로 계상하고 있습니다.

또한, 금융·보험업 연결회사는 대출채권에 대하여 연체율 전이분석 및 해당업종의 감독규정에 의한 자산건전성 분류기준을 추가로 고려하여 대손충당금을 설정하고 있습니다.

### 3) 유가증권(지분법적용투자주식 제외)

유가증권의 취득원가는 유가증권 취득을 위하여 제공한 대가의 시장가격(제공한 대가의 시장가격이 없는 경우에는 취득한 유가증권의 시장가격)에 취득부대비용을 포함한 가격으로 측정하고, 이에 총평균법 및 이동평균법을 적용하여 취득목적과 성격에 따라 단기매매증권, 매도가능증권, 만기보유증권으로 분류하고 있는 바, 연결회사가 적용하고 있는 유가증권의 평가방법은 다음과 같습니다.

#### 가. 단기매매증권의 평가

연결회사는 주로 단기간 내의 매매차익을 목적으로 매수와 매도가 적극적이고 빈번하게 이루어지는 유가증권(단기적인 이익을 획득할 목적으로 운용되는 것이 분명한 증권포트폴리오를 구성하는 유가증권 포함)을 단기매매증권으로 분류하고 있으며, 공정가액을 대차대조표가액으로 하고 미실현보유손익은 단기투자증권평가이익(또는 손실)의 과목으로 하여 기간손익으로 표시하고 있습니다.

#### 나. 만기보유증권의 평가

연결회사는 만기가 확정된 채무증권으로서 상환금액이 확정되었거나 확정이 가능한 채무증권을 만기까지 보유할 적극적인 의도와 능력이 있는 경우에는 투자자산인 만기보유증권으로 분류하고 있습니다. 다만, 대차대조표일로부터 1년 내 에 만기가 도래하는 만기보유증권은 유동자산으로 분류하고 있습니다. 만기보유증권은 상각후취득원가로 평가하여 대차대조표에 표시하고 있으며, 상각후취득원가로 측정할 때에는 취득원가와 만기액면가액의 차이를 상환기간에 걸쳐 유효이자율법에 의하여 상각하여 취득원가와 이자수익에 가감하고 있습니다.

한편, 만기보유증권의 원리금을 계약상의 조건대로 회수하지 못할 가능성이 매우 높은 경우에는 회수가능가액과 상각후취득원가와 의 차액을 만기보유증권감액손실의 과목으로 하여 기간손실로 처리하고, 감액손실 금액을 차감한 후의 회수가능가액을 대차대조표가액으로 표시하고 있습니다.

다만, 감액한 만기보유증권의 감액손실의 회복이 감액손실을 인식한 기간 후에 발생한 사건과 객관적으로

관련된 경우에는 당초에 감액손실을 인식하지 않았다면 회복일 현재의 상각후취득원가가 되었을 금액을한도로 하여 회복된 금액을 단기(장기)투자증권감액손실환입의 과목으로 하여 기간이익으로 처리하고 있습니다.

#### 다. 매도가능증권의 평가

연결회사는 단기매매증권이나 만기보유증권으로 분류되지 아니하는 유가증권은 투자자산인 매도가능증권으로 분류하고 있습니다. 다만, 대차대조표일로부터 1년 내에 만기가 도래하거나 또는 매도 등에 의하여 처분할 것이 거의 확실한 매도가능증권은 유동자산으로 분류하고 있습니다.

매도가능증권은 공정가액을 대차대조표가액으로 하되, 시장성이 없는 지분증권의 공정가액을 신뢰성 있게 측정할 수 없는 경우에는 취득원가로 평가하고 있습니다. 매도가능증권의 공정가액평가로 인한 미실현보유손익은 단기(장기)투자증권평가이익(또는 손실)의 과목으로 하여 자본조정으로 처리하고 있습니다.

한편, 매도가능증권의 감액손실 발생에 대한 객관적인 증거가 있으며 회수가가능액이 매도가능증권의 취득원가(채무증권은 상각후취득원가)보다 작은 경우에는 매도가능증권감액손실의 과목으로 하여 기간손실로 처리하고 있으며, 동 매도가능증권과관련된 단기(장기)투자증권평가이익(또는 손실)은 단기(장기)투자증권감액손실에서 차감(또는 가산)하고 있습니다. 다만, 감액한 매도가능증권의 감액손실의 회복이 감액손실을 인식한 기간 후에 발생한 사건과 객관적으로 관련된 경우에는 이전에 인식하였던 감액손실금액을 한도로 하여 회복된 금액을 단기(장기)투자증권감액손실환입의 과목으로 하여 기간이익으로 처리하고 있습니다.

#### 4) 지분법적용투자주식

연결회사는 중대한 영향력을 행사할 수 있는 피투자회사에 대한 지분증권에 대하여는 지분법을 적용하여 평가한 가액을 대차대조표가액으로 하고 있습니다. 지분법피투자회사의 순자산 변동액 중 연결회사의 지분율에 해당하는 금액(이하 "지분변동액")은 지분법피투자회사의 순자산가액 변동의 원천에 따라 ① 지분법피투자회사의 당기순이익(또는 손실)으로 인하여 발생한 경우 지분변동액은 지분법이익(또는 손실)의 과목으로 하여 기간순이익의 증가(또는 감소)로, ② 지분법피투자회사의 전기이월이익잉여금의 변동이 중대한 오류수정으로 인한 경우 연결회사의 재무제표에 미치는 영향이 중대하지 아니하면 당해 지분변동액은 지분법이익(또는 손실)의 과목으로 하여 기간이익의 증가(또는 감소)로, 회계변경으로 인하여 변동하였을 경우 당해 지분변동액은 (부의)지분법이익잉여금변동의 과목으로 하여 전기이월이익잉여금의 증가(또는 감소)로, ③ 지분법피투자회사의 당기순손익 및 전기이월이익잉여금을 제외한 자본의 증가(또는 감소)로 인한 경우 지분변동액은 (부의)지분법자본변동의 과목으로 하여 자본조정의 증가(또는 감소)로 처리하고 있습니다.

한편, 지분법적용투자주식은 다음과 같은 방법으로 평가되었습니다.

##### (가) 투자차액의 처리

중대한 영향력을 행사할 수 있게 된 날 현재 연결회사의 취득대가와 피투자회사의 식별가능한 순자산의 공정가액 중 연결회사의 지분에 해당하는 금액이 일치하지 않는 경우, 그 차액은 영업권 등으로 보아 기업인수 및 합병등 기업결합에 관한 기업회계기준에서 정하는 바에 따라 처리하고 있습니다. 이에 따라 영업권에 해당하는 금액은 발생연도부터 20년 이내의 적절한 내용연수를 정하여 정액법으로 상각하고, 부의영업권에 해당하는 금액은 피투자회사의 식별가능한 비화폐성자산 중 상각가능자산의 가중평균내용연수에 걸쳐 정액법으로 환입하여 투자주식에 반영하고 있습니다.

한편, 지분법적용피투자회사가 유상증자(유상감자, 무상증자, 무상감자 포함)를 실시한 결과 연결회사의 지분율이 증가하는 경우 발생하는 지분변동차액은 투자차액으로 처리하고, 지분율이 감소한 경우에는 해당 지분변동차액은 처분손익으로 회계처리하고 있습니다. 단, 지분법피투자회사가 종속회사에 해당하는 경우에는 유상증자 등으로 인하여 발생한 지분변동차액은 (부의)지분법자본변동의 계정과목으로 하여 자본조정의 증가(또는 감소)로 처리하고 있습니다.

##### (나) 내부거래미실현손익의 제거

연결회사 및 지분법피투자회사간의 거래에서 발생한 손익에 연결회사의 지분율을 곱한 금액 중 대차대조표일 현재 보유자산의 장부가액에 반영되어 있는 부분은 연결회사의 미실현손익으로 보며, 이러한 미실현손익은 지분법적용투자주식에서 가감하고 있습니다. 다만, 연결회사가 종속회사에

대하여 자산을 매각한 거래로 인하여 발생한 미실현손익은 전액 제거하여 지분법적용투자주식에 가감하고 있습니다.

(다) 지분법적용투자주식의 감액손실

연결회사는 지분법적용투자주식의 감액손실 발생에 대한 객관적 증거가 있으며 지분법적용투자주식의 회수가가능가액이 장부가액보다 작은 경우에는, 당해 지분법적용투자주식에 대하여 감액손실을 인식하여 당기손익(지분법적용투자주식감액손실)에 반영하고 있습니다. 지분법적용투자주식에 대하여 감액손실을 인식할 때 미상각된 투자차액이 있는 경우에는 투자차액을 우선 감액하고 있습니다. 한편, 감액손실을 인식한 후에 지분법적용투자주식의 회수가가능가액이 회복된 경우에는 이전에 인식하였던 감액손실금액을 한도로 하여 회복된 금액을 당기이익으로 인식하고 있습니다. 이 경우 회복 후 지분법적용투자주식 장부가액이 당초에 감액손실을 인식하지 않았다면 회복일 현재의 지분법적용투자주식 장부가액이 되었을 금액을 초과하지 않도록 하고있습니다. 다만, 투자차액에 해당하는 감액손실의 회복은 인정하지 않고 있습니다.

(라) 해외피투자회사 재무제표의 환산

연결회사는 해외피투자회사의 외화표시 재무제표 환산시 대차대조표항목은 대차대조표일 현재의 환율로 (단, 자본계정은 발생당시의 환율), 손익계산서항목은 당기의 평균환율을 적용하여 환산하고 있으며, 원화로 환산후 자본금액과 자산에서 부채를 차감한 금액과의차이 중 연결회사의 지분에 상당하는 금액은 (부의)지분법자본변동의 과목으로 하여 자본조정으로 처리하고 있습니다.

5) 기부채납 부지원가

연결회사는 기부채납부지에 대한 원가를 다른 도시개발사업 및 주택개발사업에 안분하여 공사원가로 산입하고 있습니다.

6) 선급공사원가

연결회사는 계약에 직접 관련이 되며 계약을 획득하기 위해 공사계약전에 부담한 지출은, 개별적으로 식별이 가능하며 신뢰성있게 측정될 수 있고 계약의 체결 가능성이매우 높은 경우 선급공사원가로 인식한 후 공사개시 후에 공사원가로 대체하여 처리하고 있습니다.

7) 재고자산

연결회사는 재고자산을 총평균법, 이동평균법, 선입선출법, 개별법 등에 의한 취득원가로 평가하고 있으며, 회계연도 중 계속기록법에 의하여 재고자산의 수량 및 금액을계산하고 정기적인 실지재고조사에 의하여 그 기록을 조정하고 있습니다.

한편, 재고자산의 순실현가능가액(원재료는 현행대체원가)이 취득원가보다 하락한 경우에는 순실현가능가액(원재료는 현행대체원가)을 대차대조표가액으로 하고 있으며 재고자산을 저가기준으로 평가하는 경우 발생하는 평가손실은 장부에서 직접 차감하고 있습니다.

연결회사는 도시개발사업 및 주택개발사업 등을 위해 보유하고 있는 토지를 용지로 계상하고 있으며 도시개발사업을 진행중인 토지는 조성중인토지로, 미분양된 주택의건축원가는 완공전까지는 미완성주택계정으로, 완공되는 시점에서는 완성주택계정으로 계상하고 있습니다.

8) 유형자산의 평가 및 상각방법

유형자산의 취득원가는 당해 자산의 제작원가 또는 매입원가에 취득부대비용을 가산한 가액으로 계상하며, 교환, 현물출자, 증여 기타 무상으로 취득한 자산의 가액은 공정가액을 취득원가로 하고 있습니다.

유형자산의 내용연수를 연장시키거나 가치를 실질적으로 증가시키는 지출은 자본적 지출로 처리하여 당해 자산의 원가에 가산하고 원상을 회복시키거나 능률유지를 위한 지출은 수익적 지출로 보아 당기비용으로 처리됩니다.

유형자산의 감가상각은 당해 자산의 성격과 업종 등을 고려한 다음과 같은 경제적 내용연수에 따라 정액법(금융중속회사 등의 일부 유형자산은 정률법)을 적용하여 계상하고 있습니다.

과 목	추 정 내 용 연 수
콘도건물	44~50
건물	8~100
건축물	5~50
기계장치	2~15

과 목	추 정 내 용 연 수
차량운반구	2~8
공구기구와 비품	2~20
가설장비	2~5
기타의유형자산	2~8

한편, 유형자산의 진부화 또는 시장가치의 급격한 하락 등으로 인하여 유형자산의 미래 경제적효익이 장부가액에 현저하게 미달할 가능성이 있는 경우에 감액손실의 인식여부를 검토하여 장부가액을 회수가능가액으로 조정하고 그 차액을 감액손실로 처리하고 있습니다.

또한, 연결회사는 당기와 전기 중 유형자산 등의 제조, 매입, 건설, 개발에 사용된 차입금에 대한 이자비용 각각 9,702백만원 및 10,531백만원을 자본적 지출로 계상하였습니다.

#### 9) 리스자산

리스자산의 소유에 따른 위험과 효익이 실질적으로 연결회사에 이전되는 경우에는 금융리스로 분류하고 그 외의 경우에는 운용리스로 분류합니다. 금융리스의 경우 연결회사는 리스자산의 공정가액과 기본리스료를 내재이자율로 할인하여 계산된 금액 중 작은 금액을 리스자산과 부채로 각각 계상하고 있습니다. 또한, 최소리스료의 지급은리스부채의 원금상환액과 리스이자비용으로 구분하고, 리스이자비용은 매기간 리스부채잔액에 대한 비율이 동일하도록 유효이자율법에 의하여 배분하고 있습니다. 운용리스의 경우에는 최소리스료를 리스기간에 걸쳐 균등하게 배분된 금액을 비용으로 계상하고 있습니다.

#### 10) 무형자산의 평가 및 상각방법

개발활동 관련 비용중 일정요건을 충족하는 미래 경제적 효익이 확실한 비용은 개발비의 과목으로 무형자산으로 처리하며 이외의 경우에는 경상개발비의 과목으로 제조원가 또는 판매비와관리비로 처리하고 있습니다.

연결회사는 무형자산으로 계상된 개발비 등을 관련 제품 등의 판매 또는 사용이 가능한 시점부터 5년 이내의 합리적인 기간동안 상각하고 있으며, 그 상각액을 제조원가 또는 판매비와관리비로 처리하고 있습니다.

개발비와 영업권, 부의영업권을 제외한 무형자산은 당해 자산의 제작원가 또는 매입가액에 취득부대비용을 가산한 가액으로 계상하며 자산의 사용가능한 시점부터 합리적인 기간동안 정액법에 의한 상각액을 직접 차감하여 대차대조표가액으로 표시하고 있습니다.

기술개발과 관련하여 정부 등으로부터 수령한 정부출연금 중 향후 상환의무가 있는 금액은 부채에 계상하고, 상환의무가 없는 금액 중 무형자산에 계상된 개발비에 상응하는 금액은 국고보조금의 과목으로 관련 개발비에서 차감하는 형식으로 표시하고 관련 개발비의 상각액과 상계하고 있으며, 경상개발비로 사용한 국고보조금은 관련비용에서 상계하여 처리하고 있습니다. 한편, 상환의무 없는 정부출연금 중 매기말 현재 개발활동에 사용되지 아니하고 일시적 자금운용을 위하여 다른 자산을 취득한 경우에는 국고보조금의 과목으로 해당 자산에서 차감하는 형식으로 표시하고 있습니다.

#### 11) 채권·채무의 현재가치평가

연결회사는 장기할부 또는 연불거래에서 발생하는 자산, 부채로서 명목가액과 현재가치의 차이가 중요한 경우에는 이를 현재가치로 평가하여 그 차이를 현재가치할인차금으로 계상하고 최종회수 또는 지급시까지의 기간에 유효이자율법을 적용하여 상각 또는 환입하며, 이를 이자비용 또는 이자수익의 과목으로 계상하고 있습니다.

#### 12) 채권·채무의 재조정

회사정리절차개시, 화의절차개시 및 거래당사자간의 합의 등으로 인하여 채권·채무의 원금, 이자율, 또는 기간 등 계약조건이 채권자에게 불리하게 변경되어 재조정된 채권·채무의 장부가액과 현재가치의 차이가 중요한 경우에는 이를 현재가치로 평가하고 그 차액은 대손상각비 또는 채무면제이익으로 계상하고 있습니다. 장부가액과 현재가치의 차액은 대손충당금 또는 현재가치할인차금의 과목으로 당해 채권·채무의 장부가액에서 차감하여 표시하고 있으며, 유효이자율법을 적용하여 상각 또는 환입하고, 이를 이자비용 또는 이자수익으로 처리하고 있습니다.



## 13) 사채할인발행차금

연결회사는 사채할인발행차금을 사채상환기간에 걸쳐 유효이자율법을 적용하여 상각하고 있으며 동 상각액을 이자비용에 가산하여 처리하고 있습니다.

## 14) 퇴직급여충당금

연결회사는 대차대조표일 현재 1년 이상 근속한 전임직원이 퇴직할 경우에 지급하여야 할 퇴직금 추계액(근로기준법과 연결회사의 퇴직금지급규정 중 큰 금액) 전액을 퇴직급여충당금으로 계상하고 있습니다. 당기말 및 전기말 현재 퇴직금 추계액은 각각 577,333백만원 및 343,464백만원입니다.

연결회사는 종전 국민연금법의 규정에 의하여 종업원이 퇴직할 경우 지급할 퇴직금의 일부를 국민연금관리공단에 납부하고 있으며 동 금액을 국민연금전환금의 과목으로 퇴직급여충당금에서 차감하여 표시하였습니다. 당기말 및 전기말 현재 국민연금전환금잔액은 각각 9,838백만원 및 6,950백만원입니다.

또한, 연결회사는 임직원의 퇴직금 지급을 위하여 당기말 및 전기말 현재 각각 퇴직금 추계액의 약 13.9% 및 10.6%에 대하여 퇴직보험에 가입하고 있으며 당기말 및 전기말 현재 각각 79,974백만원 및 36,390백만원의 퇴직보험에치금은 퇴직급여충당금에서 차감하는 형식으로 표시하고 있습니다. 한편, 당기 및 전기중 실제로 지급한 퇴직금은 각각 49,861백만원 및 67,009백만원입니다.

## 15) 총당부채

연결회사는 도급공사에 대한 하자보수에 총당하기 위하여 과거의 경험율을 바탕으로 산정한 금액 및 출고한 제품과 관련하여 보증수리 기간내의 경상적 부품수리와 비경상적인 부품교체 및 제품의 하자로 인한 사고 보상을 위하여 과거 경험율을 토대로 산출한 금액을 총당부채로 계상하고 있습니다.

## 16) 외화거래 및 외화자산·부채의 환산

연결회사는 모든 외화거래를 거래 당시의 환율에 의하여 원화로 환산·기록하고 있는 바 이들 거래의 결과로 발생하는 외환차손익은 기간손익으로 인식하고 있습니다. 또한 연결회사는 화폐성 외화자산 및 외화부채를 대차대조표일 현재 서울외국환중개주식회사가 고시하는 기준환율(US\$1당 : 당기말 929.6원, 전기말 1,013.0원)로 평가하고 있으며, 이로 인한 외화환산손익은 당기손익에 반영하고 있습니다.

## 17) 파생상품의 평가

파생상품은 당해 계약에 따라 발생한 권리와 의무를 대차대조표일 현재의 공정가액으로 평가하고 있으며, 공정가액으로 평가함에 따라 발생하는 손익은 당기손익으로 처리하고 있으며, 현금흐름 위험회피를 목적으로 하는 파생상품의 평가손익 중 위험회피에 효과적인 부분은 자본조정(파생상품평가손익)으로 계상하고 있습니다.

## 18) 법인세비용

연결회사는 자산·부채의 장부가액과 세무가액의 차이인 일시적차이에 대하여 이연법인세를 인식하는 경우, 가산할 일시적차이에 대한 이연법인세부채는 법인세 관련 기업회계기준서상의 예외항목에 해당하지 않는 경우에는 전액 인식하고 있으며, 차감할 일시적차이에 대한 이연법인세자산은 향후 과세소득의 발생이 거의 확실하여 미래의 법인세 절감효과가 실현될 수 있을 것으로 기대되는 경우에 인식하고 있습니다.

이러한 이연법인세자산(부채)는 관련된 자산(부채)항목의 대차대조표상 분류에 따라 대차대조표에 당좌자산(유동부채) 또는 투자자산(고정부채)으로 분류하고 있으며, 세무상결손금에 따라 인식하게 되는 이연법인세자산의 경우처럼 대차대조표상 자산항목 또는 부채항목과 관련되지 않은 이연법인세자산과 이연법인세부채는 일시적차이의 예상소멸시기에 따라서 유동항목과 기타비유동항목으로 분류하고, 동일한 유동·비유동 구분내의 이연법인세자산과 이연법인세부채는 각각 상계하여 표시하고 있습니다. 또한, 손익계산서상의 법인세비용은 당기 법인세부담액에 이연법인세자산·부채의 변동액을 가감한 가액으로 인식하고 있으며, 자본계정에 직접 가감되는 항목과 관련된 당기 법인세부담액과 이연법인세는 해당 자본계정에서 직접 가감하고 있습니다.

## 19) 주당경상이익 및 주당순이익의 산정기준

기본주당경상이익 및 기본주당순이익은 보통주 1주에 대한 당기경상이익 및 당기순이익을 계산한 것으로서 보통주 경상이익 및 보통주 당기순이익을 기중 가중평균한 유통보통주식수로 나누어 산정하고 있습니다.

## (1) 연결재무제표의 작성기준

연결재무제표는 대한민국의 기업회계기준서 및 연결재무제표준칙에 따라 작성되었으며, 회사가 채택하고 있는 중요한 연결회계처리방침은 다음과 같습니다.

## 1) 회계정책의 적용 등

연결재무제표는 각 연결대상회사가 기업회계기준에 준거하여 작성한 개별재무제표를 기초로 작성하였으며, 통상 유사한 거래 및 유사한 상황하에서의 거래에 대해서는 연결대상 회사간에 동일한 회계처리방법을 적용하는 것을 원칙으로 하나, 연결대상회사간 다른 회계처리방법의 적용으로 인하여 발생하는 차이가 중요하지 않은 경우에는 다른 회계처리방법을 적용하고 있습니다. 한편, 연결재무제표 작성시 지배회사는 지배회사의 회계연도 종료일과 동일한 결산일 현재의 종속회사 재무제표를 이용하고 있습니다.

## 2) 투자계정과 자본계정의 상계

회사의 투자계정과 종속회사의 자본계정 및 종속회사 상호간의 투자계정과 이에 대응하는 자본계정은 지배권획득일을 기준으로 상계제거하고, 종속회사의 자본 중 외부주주지분은 별도의 과목으로 구분하여 자본항목에 표시하고 있습니다.

## 3) 투자제거차액 및 기중변동 회계처리

지배권획득일 현재 종속회사의 자산·부채의 공정가액에 대한 지배회사의 지분과 지배회사의 투자계정이 일치하지 않는 경우 그 차액은 영업권 또는 부의영업권으로 인식하여, 기업인수·합병등에 관한 회계처리준칙을 준용하여 처리하고 있습니다.

영업권은 20년 이내의 기간에 걸쳐 정액법으로 상각하고 있으며 부의영업권은 종속회사의 식별가능한 비화폐성자산의 공정가액 합계액에 해당하는 금액까지는 비화폐성자산 중 상각가능자산의 가중평균내용연수에 걸쳐 정액법으로 환입하고 식별가능한 비화폐성자산의 공정가액 합계액을 초과하는 금액은 지배권 획득일에 특별이익으로 처리하고 있습니다.

다만, 지배권획득일이 오래되었거나 불확실하여 지배권획득일 현재 비화폐성자산의 가중평균내용연수를 알 수 없는 경우에는 부의영업권을 20년 이내의 기간에 걸쳐 정액법으로 환입하고 있습니다.

당기와 전기에 개별재무제표상 영업권과 부의영업권 외에 연결재무제표에 가감된 영업권과 부의 영업권의 상각 및 환입내역은 다음과 같습니다.

(단위:백만원)

구 분	영 업 권	부 의 영 업 권
2005.1.1	73,103	(-)57,563
증가	55	-
환입(상각)	(-)9,878	2,559
2005.12.31	63,280	(-)55,004
증가(연결범위변동 등)	41,646	(-)351,567
환입(상각)	(-)15,734	2,559
2006.12.31	89,192	(-)404,012

한편, 지배권획득일 이후 종속회사주식의 추가취득 또는 유상증자, 주식배당, 무상증자 등으로 투자계정과 자본계정이 일치하지 않는 경우 및 종속회사의 주식 일부를 외부주주에게 처분한 후에도 당해 종속회사가 계속하여 연결대상에 속하는 경우에는 처분손익을 연결자본잉여금으로 처리하고 있습니다.

또한, 기중에 연결대상회사간에 합병을 한 경우 연결재무제표 작성시에 합병이 일어나지 않고 추가로 지분을 취득한 것처럼 회계처리하여 합병기준일까지 발생한 피합병회사의 당기손익을 연결손익계산서에 반영하고 있습니다.

## 4) 내부거래 및 미실현손익 등의 상계제거

연결대상회사간의 내부거래로 인한 채권·채무 기말잔액과 수익·비용계상액 및 관련 미실현손익은 적절히 상계제거하였습니다. 지배회사가 종속회사에 판매함으로써 발생한 미실현손익은 전액제거하여

지배회사지분에 부담시키고, 종속회사가 지배회사에 판매하거나 종속회사간 거래로 발생한 미실현손익은 전액 지배회사지분과 외부주주지분에 비례하여 상계제거하였으며 이와 같이 제거된 미실현손익은 다음과 같습니다.

<제 55(당) 기> (단위:백만원)

계 정 과 목	미실현손익	지배회사지분	외부주주지분
재고자산	72	72	-
유형자산 등	143,383	142,565	818

<제 54(전) 기> (단위:백만원)

계 정 과 목	미실현손익	지배회사지분	외부주주지분
재고자산	76	76	-
유형자산 등	126,556	125,348	1,208

5) 해외종속회사의 재무제표 환산

해외종속회사의 재무제표를 원화로 환산하는 경우에는 대차대조표 항목 중 자산·부채는 대차대조표일 현재의 환율로, 자본은 발생당시 환율로 환산하고 있으며, 손익계산서 항목은 당해 회계연도의 평균환율을 적용하여 환산하며, 이에 따라 발생한 환산손익은 해외사업환산차 또는 해외사업환산대의 과목으로 하여 자본에서 차감 또는 가산하는 형식으로 표시하고 있습니다.

6) 종속회사 재무제표의 재분류

회사는 연결재무제표의 작성을 보다 용이하게 하기 위하여 종속회사 재무제표의 일부 계정과목을 회사 재무제표의 표시방법에 따라 재분류하였습니다. 이러한 재분류는 종속회사의 순이익과 순자산가치에 영향을 미치지 아니합니다. 한편, 금융·보험업의 계정과목중 비금융·보험업의 계정과목명과 일치하는 계정과목은 통합하여 재무제표에 표시하였으며, 계정과목명이 일치하지 않는 경우에는 별도의 계정과목으로 구분표시하였습니다.

다. 연결재무제표

(1) 연결대차대조표

연 결 대 차 대 조 표

제 55 기 2006. 12. 31 현재  
 제 54 기 2005. 12. 31 현재  
 제 53 기 2004. 12. 31 현재

주식회사 한화와 그 종속회사

(단위 : 백만원)

과 목	제 55 기		제 54 기		제 53 기	
자 산						
I. 유동자산		9,060,404		10,854,043		6,868,327
(1) 당좌자산		7,313,277		9,874,494		5,898,242
1. 현금및 현금등가물		1,405,346		747,418		540,133
2. 단기금융상품	350,296		130,337		79,330	
국고보조금	(-)1,544	348,752	(-)334	130,003	-	79,330
3. 단기투자증권		3,208,621		7,278,475		3,724,248
4. 매출채권	1,314,701		689,740		641,876	
대손충당금	(-)32,272	1,282,429	(-)4,581	685,159	(-)7,016	634,860
5. 단기대여금	27,244		33,484		51,672	
대손충당금	(-)8	27,236	(-)12	33,472	-	51,672
6. 미수금	170,698		154,044		126,939	
대손충당금	(-)90,881	79,817	(-)92,217	61,827	(-)93,094	33,845
7. 미수수익	704,914		642,730		537,883	
대손충당금	(-)660	704,254	(-)739	641,991	(-)826	537,057
8. 선급금	128,078		181,855		103,003	
대손충당금	(-)13	128,065	(-)45	181,810	(-)53	102,950
9. 선급부가세		6,139		8,203		6,482

과 목	제 55 기		제 54 기		제 53 기	
10.선급비용		31,908		22,124		67,072
11.선급공무원가		58,702		23,490		27,562
12.선급법인세		7,170		52,566		83,696
13.유동성파생상품자산		4,671		2,353		9,208
14.유동성이연법인세자산		19,488		5,307		-
15.기타의 당좌자산		679		296		127
(2) 재고자산		1,747,127		979,549		970,085
1. 제품		181,541		43,119		44,538
2. 상품		163,077		101,877		111,755
3. 완성주택		-		85		1,085
4. 반제품		4,541		391		428
5. 재공품		402,684		63,903		66,719
6. 미완성주택		35,572		5,231		11,601
7. 원재료		99,364		58,027		63,789
8. 용지		769,607		650,984		616,222
9. 미착품		64,757		53,267		50,713
10.저장품		25,110		2,044		2,613
11.가설재		874		621		622
II. 고정자산		27,024,932		18,629,309		21,754,354
(1) 투자자산		20,821,465		14,436,881		17,704,406
1. 장기금융상품		3,857		2,726		5,708
2. 장기투자증권		19,582,726		13,688,586		17,001,379
3. 지분법적용투자주식		641,080		335,125		322,589
4. 장기대여금	10,550		213,223		229,318	
대손충당금	-	10,550	(-)207,346	5,877	(-)207,346	21,972
5. 장기성매출채권	19,185		6,427		6,837	
대손충당금	(-)12,287		(-)609		(-)395	
현재가치할인차금	(-)233	6,665	(-)287	5,531	(-)742	5,700
6. 장기미수금	1,864		906		731	
대손충당금	(-)1,265	599	(-)94	812	(-)355	376
7. 보증금	363,380		249,836		210,687	
대손충당금	(-)87	363,293	(-)80	249,756	(-)60	210,627
8. 이연법인세자산		6,582		3,763		11,424
9. 가입권		2,051		1,820		2,032
10.장기선급비용		3,225		553		201
11.파생상품자산		159,938		81,147		74,605
12.투자부동산	40,852		59,939		22,581	
감가상각누계액	(-)2,323		(-)2,069		-	
가치하락손실충당금	(-)605	37,924	(-)605	57,265	-	22,581
13.기타의투자자산	3,402		3,936		25,212	
대손충당금	(-)427	2,975	(-)16	3,920	-	25,212
(2) 유형자산		6,400,480		4,104,214		3,948,839
1. 토지		2,510,343		1,785,125		1,773,909
2. 콘도건물	468,629		393,699		324,865	
감가상각누계액	(-)49,659	418,970	(-)41,106	352,593	(-)34,092	290,773
3. 건물	2,712,190		2,018,672		1,843,074	
감액손실누계액	-		(-)11,972		-	
감가상각누계액	(-)398,995	2,313,195	(-)249,888	1,756,812	(-)212,352	1,630,722
4. 구축물	323,972		165,103		146,798	
감액손실누계액	-		(-)8,195		-	
감가상각누계액	(-)106,400	217,572	(-)55,364	101,544	(-)47,831	98,967
5. 기계장치	1,814,306		285,796		268,064	

과 목	제 55 기		제 54 기		제 53 기	
감액손실누계액	(-)2,399		(-)1,962		(-)874	
감가상각누계액	(-)911,820		(-)189,659		(-)177,804	
국고보조금	-	900,087	-	94,175	(-)24	89,362
6. 차량운반구	34,449		20,249		18,286	
감가상각누계액	(-)22,429	12,020	(-)11,400	8,849	(-)10,019	8,267
7. 공구기구와비품	653,942		402,156		416,252	
감가상각누계액	(-)490,167		(-)300,311		(-)319,068	
국고보조금	-	163,775	-	101,845	(-)37	97,147
8. 가설장비	2,089		2,004		1,606	
감가상각누계액	(-)1,270	819	(-)901	1,103	(-)571	1,035
9. 건설중인자산		98,241		165,840		206,134
10. 입목		1,763		1,376		1,255
11. 미착기계		401		26		44
12. 기타의유형자산		46,666		23,697		21,906
13. 사용권조정		(-)283,372		(-)288,771		(-)270,682
(3) 무형자산		(-)197,013		88,214		101,109
1. 영업권		90,172		65,307		91,226
2. 산업재산권		1,362		389		386
3. 차지권		1,227		950		975
4. 개발비	88,769		67,645		58,997	
국고보조금	(-)3,153	85,616	(-)2,435	65,210	(-)1,421	57,576
5. 기타의무형자산		28,622		19,385		16,960
6. 부의영업권		(-)404,012		(-)63,027		(-)66,014
III. 기타금융업자산		18,981,497		16,928,148		14,426,881
1. 보험미수금	212,908		199,912		86,935	
대손충당금	(-)1,873	211,035	(-)1,390	198,522	(-)1,897	85,038
2. 대출채권	10,265,963		9,818,869		8,962,389	
대손충당금	(-)230,334		(-)255,108		(-)215,247	
현재가치할인차금	-	10,035,629	(-)331	9,563,430	(-)2,454	8,744,688
3. 구분계정대		67,071		158,202		35,844
4. 구분계정자산		5,746,836		4,007,792		2,470,101
5. 신계약비		2,909,287		2,989,272		3,080,690
6. 구상채권		11,639		10,930		10,520
자 산 총 계		55,066,833		46,411,500		43,049,562
부 채						
I. 유동부채		4,967,263		3,141,126		3,009,491
1. 매입채무		970,408		523,552		635,926
2. 단기차입금		1,825,452		996,152		1,290,903
3. 미지급금		292,912		224,536		74,452
4. 선수금		275,872		534,935		308,715
5. 예수금		46,728		22,666		21,106
6. 예수부가세		26,612		12,337		9,850
7. 미지급비용		201,738		186,028		160,669
8. 미지급법인세		102,397		25,542		2,687
9. 유동성장기부채	128,612		55,682		135,432	
사채할인발행차금	-		-		(-)53	
현재가치할인차금	(-)184	128,428	(-)205	55,477	(-)205	135,174
10. 유동성사채	1,043,703		543,000		343,250	
사채할인발행차금	(-)981	1,042,722	(-)737	542,263	(-)1,876	341,374
11. 선수수익		2,496		2,776		2,936
12. 예수보증금		1,401		158		1,010
13. 유동성파생상품부채		39,459		8,819		20,828

과 목	제 55 기		제 54 기		제 53 기	
14.유동성총당부채		6,302		1,659		1,303
15.공사손실총당부채		298		602		-
16.유동성이연법인세부채		1,656		1,516		-
17.기타의유동부채		2,382		2,108		2,558
II. 고정부채		4,090,232		2,446,241		1,972,871
1. 사채	1,754,313		902,440		871,100	
사채할인발행차금	(-)5,655	1,748,658	(-)3,692	898,748	(-)5,301	865,799
2. 장기차입금		630,901		298,365		214,495
3. 장기성매입채무		1,377		-		-
4. 장기선수금		51,688		22,567		23,450
5. 장기미지급금	5,438		33,974		41,957	
현재가치할인차금	-	5,438	(-)347	33,627	(-)926	41,031
6. 장기리스미지급금		1,018		21		25
7. 장기성예수보증금	762,128		741,375		641,221	
현재가치할인차금	(-)283,372	478,756	(-)288,771	452,604	(-)270,682	370,539
8. 총당부채		3,168		3,706		3,639
9. 퇴직급여총당금	577,333		343,464		331,679	
국민연금전환금	(-)9,838		(-)6,950		(-)8,478	
퇴직보험예치금	(-)79,974	487,521	(-)36,390	300,124	(-)34,684	288,517
10.이연법인세부채		675,101		418,895		160,952
11.회원보증금		2,017		2,976		3,381
12.파생상품부채		4,319		14,608		88
13.기타의고정부채		270		-		955
III. 기타금융업부채		41,387,383		37,617,179		34,680,566
1. 보험미지급금		91,320		82,046		57,526
2. 선수보험료		50,265		60,953		33,226
3. 책임준비금		34,921,232		32,688,677		31,256,571
4. 비상위험준비금		8,053		6,123		4,034
5. 계약자지분조정		205,617		127,700		484,396
6. 구분계정차		387,670		653,333		386,184
7. 구분계정부채		5,718,007		3,997,358		2,458,565
8. 기타부채		5,219		989		64
부 채 총 계		50,444,878		43,204,546		39,662,928
자 본						
I. 자본금		377,190		377,190		377,190
1. 보통주자본금		374,794		374,794		374,794
2. 우선주자본금		2,396		2,396		2,396
II. 연결자본잉여금		252,673		265,549		411,986
III. 연결이익잉여금 (연결당기순이익 제55기 : 273,563 백만원, 제54기 : 99,783 백만원, 제53기 : 239,808 백만원)		629,510		373,579		328,272
IV. 연결자본조정		(-)11,771		(-)32,146		52,210
1. 자기주식		(-)20,751		(-)20,751		(-)20,751
2. 자기주식처분손실		-		-		(-)1
3. 단기투자증권평가이익		3,383		4,627		3,336
4. 장기투자증권평가이익(손실)		(-)2,429		(-)12,777		88,118
5. 부의지분법자본변동		(-)3,648		(-)8,369		(-)30,038
6. 해외사업환산차		(-)16,593		(-)9,387		(-)7,061
7. 파생상품평가이익		18,556		4,805		18,604
8. 기타자본조정		9,711		9,706		3

과 목	제 55 기	제 54 기	제 53 기
V. 외부주주지분	3,374,353	2,222,782	2,216,976
자 본 총 계	4,621,955	3,206,954	3,386,634
부 채 와 자 본 총 계	55,066,833	46,411,500	43,049,562

※ 회계기준적용(회계기준적용의견서 06-2)의 변경으로 54기 재무제표는 재작성되었습니다.

(2) 연결손익계산서

연 결 손 익 계 산 서

제 55 기 (2006. 01. 01 부터 2006. 12. 31 까지)

제 54 기 (2005. 01. 01 부터 2005. 12. 31 까지)

제 53 기 (2004. 01. 01 부터 2004. 12. 31 까지)

주식회사 한화와 그 종속회사

(단위 : 백만원)

과 목	제 55 기	제 54 기	제 53 기
I. 매출액	18,221,549	17,483,272	17,647,044
II. 매출원가	16,472,065	15,789,692	15,956,907
III. 매출총이익	1,749,484	1,693,580	1,690,137
IV. 판매비와관리비	1,281,053	1,284,339	1,217,784
1. 급여	395,311	359,173	375,666
2. 퇴직급여	56,174	54,657	51,819
3. 복리후생비	62,656	57,279	40,698
4. 임차료	68,644	60,558	57,465
5. 감가상각비	68,326	66,204	59,516
6. 무형자산상각비	35,180	37,312	27,760
7. 세금과공과	188,980	169,053	160,149
8. 광고선전비	21,358	32,590	17,672
9. 대손상각비	31,490	123,188	168,050
10.외주용역비	44,498	40,472	33,353
11.운반비	11,359	8,719	7,345
12.판매수수료	10,034	20,308	16,098
13.지급수수료	85,525	80,450	53,522
14.해상운임	30,806	30,664	27,080
15.기타판매비와관리비	170,712	143,712	121,591
V.영업이익	468,431	409,241	472,353
VI. 영업외수익	617,463	501,103	802,270
1. 이자수익	21,379	15,256	15,234
2. 배당금수익	5,209	5,908	2,755
3. 외환차익	43,627	33,845	48,847
4. 외화환산이익	25,928	12,077	33,087
5. 장기투자증권처분이익	171,788	211,750	423,461
6. 지분법이익	62,305	61,202	135,868
7. 지분법적용투자주식처분이익	-	2,249	23,488
8. 유형자산처분이익	136,948	29,775	38,749
9. 파생상품평가이익	37,069	13,079	20,527
10. 파생상품거래이익	40,155	44,791	17,127
11.기타영업외수익	73,055	71,171	43,127
VII. 영업외비용	424,771	441,998	514,400
1. 이자비용	167,256	166,220	171,047
2. 매출채권처분손실	8,544	9,790	19,514
3. 외환차손	24,330	31,390	25,853
4. 외화환산손실	48,780	19,745	22,044
5. 장기투자증권처분손실	27,115	9,209	10,530

과 목	제 55 기	제 54 기	제 53 기
6. 장기투자증권감액손실	1,043	570	14,223
7. 지분법손실	115	19	-
8. 지분법적용투자주식처분손실	-	1,097	33,293
9. 파생상품평가손실	14,195	25,776	21,458
10. 파생상품거래손실	48,032	33,058	41,483
11. 유형자산처분손실	19,195	3,090	27,301
12. 유형자산감액손실	8,122	21,018	79,289
13. 지급수수료	9,205	4,337	7,742
14. 기타영업외비용	48,839	116,679	40,623
VIII. 경상이익	661,123	468,346	760,223
IX. 특별이익	-	-	61
1. 채무면제이익	-	-	23
2. 기타의특별이익	-	-	38
X. 특별손실	-	33	21
1. 기타의 특별손실	-	33	21
XI. 법인세비용차감전순이익	661,123	468,313	760,263
XII. 법인세비용	198,660	107,915	170,576
XIII. 총당기순이익	462,463	360,398	589,687
XIV. 외부주주지분순이익	188,900	260,615	349,879
XV. 연결당기순이익	273,563	99,783	239,808
(연결주당경상이익 제55기 : 3,957원, 제54기 : 1,442원, 제53기 : 3,583원)			
(연결주당순이익 제55기 : 3,957원, 제54기 : 1,442원, 제53기 : 3,583원)			

※ 회계기준적용(회계기준적용의견서 06-2)의 변경으로 54기 재무제표는 재작성되었습니다.

## 6. 부문별 재무 현황

### 가. 사업부문별 재무정보

#### (1) 사업부문별 재무현황

(단위 : 백만원)

구 분	제 55 기	제 54 기	제 53 기
화약부문			
1. 매출액			
외부매출액	611,199	654,408	490,546
부문간내부매출액	8,664	6,326	8,517
계	619,863	660,734	499,063
2. 영업손익	64,648	65,539	60,683
3. 자산	3,572,950	3,164,401	3,033,014
(감가상각비 등)	(36,516)	(32,088)	(33,914)
무역부문			
1. 매출액			
외부매출액	1,681,883	1,496,264	1,888,052
부문간내부매출액	29	239	446
계	1,681,912	1,496,503	1,888,498
2. 영업손익	36,658	20,426	33,550
3. 자산	632,929	283,601	351,232



구분	제 55 기	제 54 기	제 53 기
(감가상각비 등)	(684)	(686)	(714)

(2) 공통 판매비와 관리비 및 자산

공통판매비와 관리비는 수익자부담원칙에 의하여 배부하였으며 귀속여부가 불분명한 공통경비는 화약부문에 통합기재되었습니다.

(3) 영업손익의 조정

① 제55기

(단위 : 백만원)		
구분	화약	무역
부문별 영업손익	64,648	36,658
부문별 거래로 인한 내부손익	-	-
차감계	64,648	36,658

② 제54기

(단위 : 백만원)		
구분	화약	무역
부문별 영업손익	65,539	20,426
부문별 거래로 인한 내부손익	-	-
차감계	65,539	20,426

③ 제53기

(단위 : 백만원)		
구분	화약	무역
부문별 영업손익	60,683	33,550
부문별 거래로 인한 내부손익	-	-
차감계	60,683	33,550

(4) 기타 사업부문 현황

- 해당사항 없음.

나. 지역별 재무 정보

(1) 지역의 구분

해외영업에 관한 사항이 적절히 나타날 수 있도록 지리적 접근도, 경제활동의 유사성, 영업활동의 상호 관련성 등을 고려하여 지역 및 국가를 구분함

(2) 공시대상 지역부문

대한민국, 미국, 아시아, 기타지역

(3) 지역부문별 현황

소재지	회사명	주요영업활동
본국 (대한민국)	(주)한화	제조, 무역 등
	(주)한화건설	건설업, 부동산매매업
	한화기계(주)	산업용기계제조 및 판매업
	대한생명보험(주)	생명보험업
	신동아화재해상보험(주)	손해보험업
	(주)63시티	사옥관리 및 식음, 연회업
	한화국토개발(주)	체육시설운영 및 관광숙박업
	한화개발(주)	관광호텔업
	한화역사(주)	역사운영 및 백화점
	한화청량리역사(주)	역사운영 및 백화점
	한화석유화학(주)	제조/판매
	한화종합화학(주)	제조
	한화폴리드리머(주)	제조
	(주)한화유통	백화점
	(주)한화도시개발	지주
	(주)동양백화점	백화점
	(주)대덕테크노밸리	부동산투자
	(주)아산테크노밸리	부동산투자
	엔에이치엘개발(주)	운송업, 부동산투자
	(주)드림파마	제조, 금융
한국메디텍제약(주)	의약품 제조	
미국	Hanwha Machinery America Co.	무역업
	Universal Bearings, Inc.	제조/판매
	Hanwha America Development, Inc.	주택개발사업
	Hanwha Chandler LLC.	
	Chandler LLC.	
	Hanwha Sonoran LLC.	
	Sonoran Vista LLC.	
	Korea Life Investment (America) Ltd.	투자업
	Maxforma Inc(구 Union Incorporated)	제조
	Union Industrial Development Inc.	제조
	BOR Development LLC.	제조
	Hanwha International Corp.	무역업
	Maxforma Holdings Inc.	지주
Maxforma Plastics LLC.	제조	
아시아	Hanwha Hongkong Co., Ltd.	무역업
	Hanwha Japan Co., Ltd.	무역업
	Hanwha International (S) Pte Ltd	무역업
	Acropark Golf Corp	골프장, 리조트
	Hanwha Chemical (Thailand) Co.,Ltd.	제조
	Hanwha L&C(Beijing)	제조/판매
기타	Hanwha Europe GmbH	무역업
	MGM Rt.	제조, 판매

※ 공시일 현재 변경된 회사의 명칭

한화국토개발(주) → 한화리조트(주)  
 (주)동양백화점 → (주)한화타임월드  
 (주)한화유통 → (주)한화갤러리아  
 한화기계(주) → 한화테크앤주  
 (주)63시티 → (주)한화63시티  
 신동아화재해상보험(주) → 한화손해보험(주)

## (4) 지역별 재무현황

(단위 : 백만원)

구분	제 55 기	제 54 기	제 53 기
본국(대한민국)			
1. 매출액			
외부매출액	16,477,263	15,703,823	15,982,984
지역간내부매출액	153,655	148,223	684,341
계	16,630,918	15,852,046	16,667,325
2. 영업손익	475,526	428,329	464,546
3. 자산	59,747,775	48,197,914	44,816,848
미국			
1. 매출액			
외부매출액	124,660	68,618	144,036
지역간내부매출액	-	-	-
계	124,660	68,618	144,036
2. 영업손익	21,424	4,801	22,188
3. 자산	272,820	138,319	109,878
아시아			
1. 매출액			
외부매출액	1,573,889	1,666,815	1,477,817
지역간내부매출액	157,913	195,322	443,282
계	1,731,802	1,862,137	1,921,099
2. 영업손익	1,973	5,777	3,907
3. 자산	193,661	203,938	206,891
기타			
1. 매출액			
외부매출액	45,737	44,016	42,207
지역간내부매출액	17,780	27,998	27,331
계	63,517	72,014	69,538
2. 영업손익	(-)733	(-)65	(-)1,123
3. 자산	31,371	33,949	47,347
연결조정			
1. 매출액			
외부매출액	-	-	-
지역간내부매출액	(-)329,348	(-)371,543	(-)1,154,954
계	(-)329,348	(-)371,543	(-)1,154,954
2. 영업손익	(-)29,759	(-)29,601	(-)17,165
3. 자산	(-)5,178,794	(-)2,162,620	(-)2,131,402
연결후금액(합계)			
1. 매출액			
외부매출액	18,221,549	17,483,272	17,647,044
지역간내부매출액	-	-	-
계	18,221,549	17,483,272	17,647,044
2. 영업손익	468,431	409,241	472,353
3. 자산	55,066,833	46,411,500	43,049,562

## (5) 공통 판매비와 관리비 및 자산

- 개별(지역별) 손익계산서 분류기준으로 귀속함

(6) 영업손익의 조정

- 지역간 내부매출을 상계 후 반영

7. 합병 전·후의 재무제표

가. 합병의 개요

- 해당사항 없음.

나. 합병 전·후의 재무제표

- 해당사항 없음.

다. 합병관련사항

- 해당사항 없음.

IV. 감사인의 감사의견 등

1. 감사인(공인회계사)의 감사의견 등

가. 감사인

제 56 기 1분기	제 55 기 1분기	제 55 기 연간	제 54 기 연간
삼정회계법인	안진회계법인	안진회계법인	안진회계법인

나. 당해 사업연도의 분기감사(또는 검토)절차 요약

(1) 감사(또는 검토)절차의 개요

- 감사대상회사에 대한 이해 및 예비적 평가
- 감사계획의 수립
- 내부통제구조의 평가
- 입증감사절차
- 분석적 검토절차

(2) 감사(또는 검토)일정

- 2007. 4. 23 ~ 2007. 5. 4

다. 감사(또는 검토)의견

사업연도	감사(또는 검토)의견	지적사항 등 요약
제 56 기 1분기	-	중요성의 관점에서 기업회계기준에 위배사항 없음
제 55 기 1분기	-	중요성의 관점에서 기업회계기준에 위배사항 없음
제 55 기 연간	적정	적정의견이며 지적사항 없음
제 54 기 연간	적정	적정의견이며 지적사항 없음

라. 특기사항 요약

사업연도	특기사항
제 56 기 1분기	해당사항 없음
제 55 기 1분기	해당사항 없음
제 55 기 연간	해당사항 없음
제 54 기 연간	해당사항 없음

2. 최근 3사업연도의 외부감사인에게 지급한 보수 등에 관한 사항

가. 감사용역계약 체결현황

(단위 :원)

사업연도	감사인	내용	보수	총소요시간
제56기 1분기	삼정회계법인	분/반기검토,개별,연결 재무제표	420,000,000(연간)	795시간
제55기	안진회계법인	분/반기검토,개별,연결 재무제표	410,000,000	4,237시간
제54기	안진회계법인	분/반기검토,개별,연결 재무제표	370,000,000	3,325시간

나. 외부감사인과의 비감사용역계약 체결현황

(단위 :원)

사업연도	계약체결일	용역내용	용역수행기간	보수	비고
제56기 1분기		해당사항 없음			
제55기		해당사항 없음			
제54기	2005년 10월 31일	인천공장부지개발 회계감사용역	2005년 5월~ 2007년 3월	30,000,000	VAT별도

3. 기타

- 해당사항 없음.

## V. 이사회 등 회사의 기관 및 계열회사에 관한 사항

### 1. 이사회 등 회사의 기관의 개요

#### 가. 이사회제도에 관한 사항

##### (1) 이사회에 관한 사항

##### (가) 이사회에 관한 내용

- 이사회는 법령 또는 정관에 정하여진 사항, 주주총회로부터 위임받은 사항, 회사 경영의 기본방침 및 업무집행에 관한 중요 사항을 의결한다.

##### ○ 주주총회에 관한 사항

- 주주총회의 소집
- 재무제표의 승인
- 영업보고서의 승인
- 정관의 변경
- 자본의 감소
- 회사의 해산, 합병, 분할, 분할합병, 회사의 계속
- 회사의 영업 전부 또는 중요한 일부의 양도 및 다른 회사의 영업 전부의 양수
- 영업 전부의 임대 또는 경영위임, 타인과 영업의 손익 전부를 같이하는 계약, 기타 이에 준할 계약의 체결이나 변경 또는 해약
- 주식배당의 결정
- 주식매수 선택권의 부여
- 이사의 보수
- 기타 주주총회에 부의할 의안

##### ○ 경영에 관한 사항

- 대표이사의 선임 및 해임
- 공동대표의 결정
- 지배인의 선임 및 해임
- 지점, 공장, 사무소, 사업장의 설치, 이전 및 폐지
- 이사회내 위원회의 설치 및 폐지
- 이사회내 위원회의 위원의 선임 및 해임
- 이사회내 위원회의 결의사항에 대한 재결의
- 간이합병, 간이분할합병, 소규모합병 및 소규모분할합병의 결의
- 흡수합병 또는 신설합병의 보고
- 임원배상책임보험의 가입
- 기타 경영에 관한 중요한 사항

##### ○ 재무에 관한 사항

- 신주의 발행
- 사채의 모집
- 준비금의 자본 전입
- 전환사채 및 신주인수권부사채의 모집
- 자기자본의 100분의 10 또는 1000억원 이상에 상당하는  
신규시설투자, 시설증설 또는 별도공장의 신설
- 자기주식의 취득 및 처분과 이를 위한 신탁계약 등의 체결 및 해지
- 자기자본의 100분의 5 이상의 타법인 출자 또는 출자지분의 처분
- 자기자본의 100분의 3 이상에 상당하는 타인을 위한 신규 채무  
보증 또는 담보 제공
- 자기자본의 100분의 3 이상의 채무인수 및 채무변제
- 최근 사업년도말 자산총액의 100분의 10 이상의 고정자산 취득 및 처분
- 주권 등의 액면분할 또는 병합
- 자기자본의 100분의 1 이상의 증여
- 자기자본의 100분의 50 이상의 신규 차입
- 자기자본의 100분의 3 이상의 타인에 대한 금전의 가지급 및  
금전 또는 유가증권의 대여

- 기타 재무에 관한 중요한 사항

○ 이사에 관한 사항

- 이사와 회사간 거래의 승인
- 이사의 경업 승인

○ 기타

- 중요한 소송의 제기
- 주식매수선택권 부여의 취소
- 기타 법령 또는 정관에 정하여진 사항, 주주총회에서 위임받은 사항 및 의장이 필요하다고 인정하는 사항

(나) 이사후보의 인적사항에 관한 주총 전 공시여부 및 주주의 추천여부

○ 이사후보의 인적사항에 관한 공시 및 통지여부

- 해당사항 없음.

○ 상법 제363조의2 및 증권거래법 제191조의14에 의한 이사선임 의안 제출

- 해당사항 없음.

(다) 사외이사후보추천위원회 설치 및 구성 현황 (공시일 현재)

성 명	사외이사 여부	비 고
오 재 덕	○	전원 사외이사 (증권거래법 제191조의 16 제3항의 규정 충족)
정 진 태	○	
표 순 배	○	
남 일 환	○	

(라) 사외이사 현황 (공시일 현재)

성 명	주요 경력	최대주주등과의 이해관계	비 고
오 재 덕	서울대학교 법학과 졸업 ('57) 前 ㈜빙그레 대표이사 ('83)	해당사항 없음	-
정 진 태	육군사관학교 졸업 ('57) 서울대학교 외교학과 졸업 ('61) 前 한미연합사령부 부사령관 ('87) 前 안보회의 상근 임원 겸 비상기획위원회 위원장 ('90)	해당사항 없음	-
표 순 배	육군사관학교 졸업 ('65) 9군단장 ('93), 3사관학교장, 20사단장, 수방사 참모장	해당사항 없음	-
남 일 환	중앙대학교 경영학과 졸업 ('73) 前 한양화학 지원부문 경리부장 ('91 ~ '97) 前 에너지프라자 경리자금담당 이사보 ('97 ~ '98) 現 남일환 세무사무소 세무사	해당사항 없음	-

(2) 이사회 운영에 관한 사항

(가) 이사회 운영규정의 주요내용

○ 이사회 권한 사항

- 상기 "1. 지배구조의 개요 /가. 이사회제도에 관한 사항/  
(1) 이사회 구성에 관한 사항/ (가) 이사회 권한 내용" 참조

○ 이사회 운영 절차

[ 구 성 ]

- 이사회는 이사 전원(사외이사 포함)으로 구성되며, 사외이사는 3인 이상으로서 이사 총수의 과반수.

[ 종 류 ]

- 이사회는 정기이사회(매월 개최)와 임시이사회가 있음.
- 임시이사회는 의장이 필요하다고 인정하는 때 또는 기타 이사의 요청이 있을

때 개최.

[ 소집권자 ]

- 이사회는 의장이 소집함을 원칙으로 한다.

[ 소집절차 ]

- 회의 3일전 각 이사에게 통지 원칙

- 이사 전원 동의시 언제든지 회의 개최 가능

[ 결의방법 ]

- 이사회 결의는 이사 과반수출석과 출석이사 과반수 찬성으로 함.

- 특별한 이해관계가 있는 이사는 의결권을 제한하며, 해당 이사는 출석한 이사의 의결권의 수에 산입하지 아니함.

- 동영상과 음성을 동시에 송수신하는 통신수단에 의한 이사회 출석 및 결의를 인정함.

[ 의사록 ]

- 이사회 의사에 관하여는 의사록을 작성함.

- 의사록에는 안건, 경과요령, 결과, 반대자와 이유를 기재하고 출석이사가 기명날인 또는 서명함.

[ 기 타 ]

- 의장이 인정할 경우, 이사 아닌 자도 회의에 출석하여 의견을 진술하게 할 수 있음.

- 이사회는 각 이사가 담당업무를 집행함에 있어 법령 또는 정관에 위반하거나 현저히 부당한 방법으로 처리하거나 처리할 염려가 있다고 인정할 때에는 그 이사에 대하여 관련자료의 제출, 조사 및 설명을 요구할 수 있음.

- 이 경우 이사회는 해당 업무에 대하여 그 집행을 중지 또는 변경하도록 요구할 수 있음.

○ 이사회 권한의 위임과 관련한 사항

[ 이사회 내 위원회에 대한 이사회 권한 위임 ]

- 이사회는 신속하고 효율적인 의사결정을 위하여 정관이 정한 바에 따라 이사회내에 각종 위원회를 설치하고, 정관에서 정하여진 사항 등을 제외하고는 그 권한을 위원회에 위임할 수 있음.

[ 대표이사에 대한 이사회 권한 위임 ]

- 법령 또는 정관에 정하여진 이사회의 결의를 거쳐야 될 사항이 아닌 것은 이사회가 대표이사에게 그 결정을 위임할 수 있음.

(나) 이사회의 주요활동내역

회 차	개최일자	의 안 내 용	가결여부	비 고
01	2007.01.24	○ 제182회 무보증 사모사채 발행의 건 - 금액 : 300억원 - 1년 만기	가결	-
		○ 동해지점 이전의 건	가결	-
02	2007.02.22	○ 제55기 정기주주총회 소집및 회의목적사항 승인의 건 - 일시:07.03.23 장소:천도교 중앙 대교당(경운동) - 보고 사항 : 감사 보고 / 외부감사인 선임보고 / 영업 보고 - 부의 안건 제 1호 의안 : 제 55기(2006.1.1~2006.12.31) 대차대조표,손익계산서, 이익잉여금처분계산서(안)승인의 건 제 2호 의안 : 정관 일부 변경의 건 제 3호 의안 : 이사 보수한도액 승인의 건	가결	-
		○ 제55기 재무제표 및 영업보고서 승인의 건	가결	-
		○ 정관 일부 변경의 건	가결	-
		○ 이사보수한도액 승인의 건 등	가결	-



회 차	개최일자	의 안 내 용	가결여부	비 고
03	2007.03.23	○ 이사 경업 승인의 건	가결	-
		○ 해외현지법인 지급 보증의 건 - 채무자 : HANWHA INTERNATIONAL(S) Pte.Ltd. 채권자 : 산업은행 싱가포르지점 외 1건	가결	-
		○ 계열금융사간 거래한도 승인의 건 등	가결	-
04	2007.04.25	○ 내부거래위원회 위원 선임의 건	가결	-
		○ 사외이사후보추천위원회 위원 선임의 건	가결	-
		○ 제183회 회사채 발행의 건 등	가결	-
		○ 07년도 1분기 실적(예상) 보고	-	-
		○ 07년도 1분기 주요업무 추진 실적 및 2분기 계획 보고	-	-

## (다) 이사회에서의 사외이사의 주요활동내역

회 차	개최일자	사외이사 참석인원	비 고
01	2007.01.24	4(5)	-
02	2007.02.22	5(5)	-
03	2007.03.23	4(5)	-
04	2007.04.25	4(4)	-

## (라) 이사회내의 위원회 구성현황과 그 활동내역

\* 정관에 따라 설치된 이사회내의 위원회 : 사외이사후보추천위원회, 감사위원회

## ○ 감사위원회

- 인원구성현황, 설치 목적, 권한 사항, 활동 내역 :

"v. 지배구조 및 관계회사 등의 현황 - 1. 지배구조의 개요 - 나. 감사제도에 관한 사항" 참조.

## ○ 사외이사후보추천위원회

- 인원구성 현황 (공시일 현재)

성 명	주 요 경 력	최대주주등과의 이해관계	비 고
오 재 덕	서울대학교 법학과 졸업 ('57) 前 ㈜빙그레 대표이사 ('83)	해당사항 없음	위 원 장 ( 사외이사 ○ )
정 진 태	육군사관학교 졸업 ('57) 서울대학교 외교학과 졸업 ('61) 前 한미연합사령부 부사령관 ('87) 前 안보회의 상근 임원 겸 비상기획위원회 위원장 ('90)	해당사항 없음	( 사외이사 ○ )
표 순 배	육군사관학교 졸업 ('65) 9군단장 ('93), 3사관학교장, 20사단장, 수방사 참모장	해당사항 없음	( 사외이사 ○ )
남 일 환	중앙대학교 경영학과 졸업 ('73) 前 한양화학 지원부문 경리부장 ('91 ~ '97) 前 에너지프라자 경리자금담당 이사보 ('97 ~ '98) 現 남일환 세무사무소 세무사	해당사항 없음	( 사외이사 ○ )

- 설치목적 : 관계법령과 정관 및 이사회규정에 따른 회사의 사외이사 후보 추천.

- 권 한 : 사외이사 후보 추천

- 운영 방안

위 원 장 : 호선으로 위원장 선정

결의방법 : 재적위원 과반수 출석과 출석위원 과반수 찬성

- 활동내역 : '07년 중 활동내역 없음

## ○내부거래위원회

## - 인원구성 현황

성명	주요경력	최대주주등과의 이해관계	비고
남영선	연세대 행정학과 졸업 前 한화그룹 홍보팀장	해당사항 없음	위원장 (사외이사 X)
한권태	서강대학교 경영학과 졸업 前 ㈜한화유통 재경담당 임원 前 ㈜한화유통 기획관리실장	해당사항 없음	(사외이사 X)
정진태	육군사관학교 졸업 ('57) 서울대학교 외교학과 졸업 ('61) 前 한미연합사령부 부사령관 ('87) 前 안보회의 상근 임원 겸 비상기획위원회 위원장 ('90)	해당사항 없음	(사외이사 O)
오재덕	서울대학교 법학과 졸업 ('57) 前 ㈜빙그레 대표이사 ('83)	해당사항 없음	(사외이사 O)
표순배	육군사관학교 졸업 ('65) 9군단장 ('93), 3사관학교장, 20사단장, 수방사 참모장	해당사항 없음	(사외이사 O)
남일환	중앙대학교 경영학과 졸업 ('73) 前 한양화학 지원부문 경리부장 ('91 ~ '97) 前 에너지프라자 경리자금담당 이사보 ('97 ~ '98) 現 남일환 세무사무소 세무사	해당사항 없음	(사외이사 O)

## - 설치목적 및 권한

: 독점규제 및 공정거래에 관한 법률 시행령 제17조의9 제1항  
제3호의 단일 혹은 연간 총 거래규모가 100억원 이상이거나  
자본총계 혹은 자본금 중 큰 금액의 100분의 10이상인 내부거래  
승인

## - 운영 방안

위원장 : 호선으로 위원장 선정  
결의방법: 재적위원 과반수 찬성

## - 활동내역

회차	개최일자	의안내용	가결여부	비고
1	2007.02.22	○ 계열금융사간 거래 승인의 건 등	가결	-

## 나. 감사제도에 관한 사항

## (1) 감사기구 관련 사항

## (가) 감사위원회(감사) 설치여부, 구성방법 등

○감사위원회의 설치여부 : 설치.

## ○감사위원회의 목적 :

- 각종 법령(증권거래법 제191조의17, 상법 제415조의 2)에 근거한 활동

## ○감사위원회의 권한과 책임

- 회사의 회계와 업무의 감사.
- 이사에 대하여 영업에 관한 보고의 요구
- 회사의 재산 상태에 대한 조사.
- 외부감사인의 선임 및 변경, 해임에 대한 승인.
- 기타 법령 또는 정관에 정하여진 사항과 이사회가 위임한 사항의 처리.

## ○감사위원회의 운영방안

[ 구 성 ]

- 위원회 위원(이하 "위원"이라함)은 주주총회 결의에 의하여 선임.
- 위원회는 3인 이상의 이사로 구성함.
- 위원의 3분의 2이상은 사외이사이어야하고, 사외이사가 아닌 위원은 증권거래법 제54조의 6 제3항의 요건을 갖추어야 함.
- 사외이사인 위원이 사임, 사망 등의 사유로 인하여 제2항의 위원 수에 미달하게 된 때에는 그 사유가 발생한 후 최초로 소집되는 주주총회에서 위원회의 구성요건에 충족되도록 하여야 함.

[ 종 류 ]

- 위원회는 정기위원회와 임시위원회가 있음.

[ 소집권자 ]

- 위원회는 의장이 소집함을 원칙으로 한다.

[ 소집절차 ]

- 회의 3일전 각 위원에게 통지 원칙
- 위원 전원 동의시 언제든지 회의 개최 가능

[ 결의방법 ]

- 위원회 결의는 재적의원 과반수출석과 출석위원 과반수 찬성으로 함.
- 외부감사인의 선임 및 변경, 해임을 승인하는 경우에는 재적의원 3분의 2 이상의 출석과 출석위원 과반수의 찬성으로 의결함.
- 동영상과 음성을 동시에 송수신하는 통신수단에 의한 위원회 출석 및 결의를 인정함.

[ 의사록 ]

- 위원회의 의사에 관하여는 의사록을 작성함.
- 의사록에는 안건, 경과요령, 결과, 반대자와 이유를 기재하고 출석위원이 기명날인 또는 서명함.

(나) 감사위원회(감사)의 감사업무에 필요한 경영정보접근을 위한 내부장치 마련 여부

- 직무수행을 위하여 다음과 같은 권한이 부여되고 있음.
  - 이사에 대하여 영업에 관한 보고 요구
  - 회사의 회계와 업무감사 및 재산상태 조사
  - 자회사의 조사
  - 관계임직원 또는 외부감사인 출석 요구

○ 관련 운영규정

- 당사 감사위원회 규정

(다) 감사위원회(감사)의 인적사항 (공시일 현재)

성명	주요경력	비고
오 재 덕	서울대학교 법학과 졸업 ('57) 前 ㈜빙그레 대표이사 ('83)	(사외이사 O)
정 진 태	육군사관학교 졸업 ('57) 서울대학교 외교학과 졸업 ('61) 前 한미연합사령부 부사령관 ('87) 前 안보회의 상근 임원 겸 비상기획위원회 위원장 ('90)	(사외이사 O)
남 일 환	중앙대학교 경영학과 졸 ('73) 前 한양화학 지원부문 경리부장 ('91 ~ '97) 前 에너지프라자 경리자금담당 이사보 ('97 ~ '98) 現 남일환 세무사무소 세무사	증권거래법 제54조의6 2항 및 시행령 제37조의7 2항에 따른 '회계 및 재무전문가' 요건 충족 (사외이사 O)

(2) 감사위원회(감사)의 주요활동내역

회 차	개 최 일 자	의 안 내 용	가결여부	비 고
01	2007.01.24	- 2006년도 실적 및 2007년도 계획 보고	-	-
		- 주요업무 추진실적 및 추진계획 보고	-	-
02	2007.02.22	- 외부감사인 선임의 건	가결	-
		- 제55기('06년) 재무제표 및 영업 보고서 보고	-	-
		- 내부회계관리제도 운영실태 평가보고	-	-

회 차	개 최 일 자	의 안 내 용	가결여부	비 고
03	2007.04.25	- 07년도 1분기 실적(예상) 보고	-	-
		- 07년도 1분기 주요업무 추진 실적 및 2분기 계획 보고	-	-

다. 주주의 의결권행사에 관한 사항

- (1) 집중투표제의 채택여부
  - 채택하고 있지 않음
- (2) 서면투표제 또는 전자투표제의 채택여부
  - 제54기 정기주주총회 ( 06.03.22 ) 제2호 의안 '정관 일부 변경의 건'승인으로 서면투표제 도입.
  - 정관내용 : 제27조의 2 [ 서면에의한 의결권 행사 ]
    - 1) 주주는 총회에 출석하지 아니하고 서면에 의하여 의결권을 행사할 수 있다.
    - 2) 회사는 총회의 소집통지서에 주주의 의결권 행사에 필요한 서면과 참고자료를 첨부해야 한다.
    - 3) 서면에 의하여 의결권을 행사하고자 하는 주주는 제2항의 서면에 필요한 사항을 기재하여 회의일 전일까지 회사에 제출하여야 한다.
- (3) 소수주주권의 행사여부
  - 해당사항없음

행사자	소수주주권 내용	행사 사유	진행 경과	비 고
-	-	-	-	-

라. 임원의 보수 등

(1) 이사(사외이사 포함) 및 감사위원회 위원(감사)의 보수현황

구 분	지급 총액	주총승인금액	1인당 평균 지급액	비 고
사내이사(4명)	2,997 백만원	7,000 백만원	749 백만원	
사외이사(2명)	18 백만원		9 백만원	
감사위원(3명)	27 백만원		9 백만원	

※ 2007년 3월 31일 기준임.

(2) 주식매수선택권 부여 · 행사현황

[ 2007년 03월 31일 현재]

(단위 : 원, 주)

부여 받은자	관 계	부여일	부여방법	주식의 종류	변동수량			미행사 수량	행사기간	행사 가격	종가
					부여	행사	취소				
-	-	-	-	-	-	-	-	-	-	-	-
합 계	-	-	-	-	-	-	-	-	-	-	-

마. 임원배상책임보험 가입 현황

(1) 보험의 개요

[2007년 3월 31일 현재]

(단위 : 백만원)

보험의 명칭	보험료납입액		부보(보상)한도	비 고
	당기 납입액	누적납입액 (당기분 포함)		
임원배상책임보험	74.0	222.0	20,000	보 험 사 : 한화손해보험(주) 가입기간 : 2006.7.10~2007.7.9

- (2) 보험가입 근거 및 절차
  - 이사회 규정에 의거 이사회 승인 후 가입.
- (3) 피보험자
  - 등기임원 및 집행임원
- (4) 보상하는 손해

- 임원이 업무와 관련하여 행한 행위에 기인하여, 손해배상청구가 제기되어 법률상 배상책임을 부담함으로써 입은 손해

## (5) 보험회사의 면책사항

- 임원의 고의 및 범죄행위에 기인한 손해배상
- 임원의 사적인 이익 취득 행위 및 편의제공으로 인한 손해배상
- 보험개시일 이전의 원인행위로 인해 발생한 손해배상
- 정치 단체, 공무원 또는 거래선의 임원, 종업원들에게 제공한 이익에 기인한 손해 배상
- 증권거래법을 위반하여 주식, 사채 등 매매를 함으로써 취한 이득에 대한 손해 배상 청구
- 주주대표소송이 제기되어 피보험자가 법인에 대하여 법률상의 손해배상책임을 부담하는 경우 등.

## 2. 계열회사에 관한 사항

( 2007년 03월 31일 현재 )

[계열회사간 계통도 1]

투자회사	피투자회사	(주)한화	한화석유화학(주)	한화종합화학(주)	한화리조트(주)	(주)한화건설
한화		7.80%	38.30%		50.00%	100.00%
한화석유화학(주)				100.00%	50.00%	
한화종합화학(주)						
한화건설			4.82%			
한화리조트(주)						
한화개발(주)						
한화증권(주)		2.25%				
한화테크엠(주)						
한화에스앤씨(주)						
쥬드림파마						
HW Hongkong						
HMAC						
HADI						
HL LLC						
MFI						
HC LLC						
HS LLC						
MFHI						
계열사 계		10.05%	43.12%	100.00%	100.00%	100.00%

※ 국내 계열사 중 한화관광(주)는 계통도에서 제외함.

한화도시개발(주)의 경우 분기말 현재 (주)드림파마에 합병되었으므로 제외함.

HMAC : Hanwha Machinery America Corporation

HADI : Hanwha America Development Inc.

HL LLC : Hanwha Lancaster LLC.

MFI : Maxforma Inc.

HC LLC : Hanwha Chandler LLC.

HS LLC : Hanwha Sonoran LLC.

MFHI : Maxforma Holdings Inc.

[계열회사간 계통도 2]

피투자회사	㈜한화타임월드	㈜한화갤러리아	(주)드림파마	한국메디텍제약(주)	한화개발(주)
투자회사					
㈜한화					52.32%
한화석유화학(주)		88.22%			
한화종합화학(주)		6.10%			11.60%
㈜한화갤러리아	73.62%		93.83%		
㈜한화건설					
㈜한화타임월드	3.18%				
한화리조트(주)		2.85%			25.37%
한화개발(주)		2.83%			
대한생명보험(주)					
한화증권(주)					
한화테크엠(주)					
한화에스앤씨(주)					
㈜드림파마			6.17%	100.00%	
HW Hongkong					
HMAC					
HADI					
HL LLC					
MFI					
HC LLC					
HS LLC					
MFHI					
계열사 계	76.80%	100.00%	100.00%	100.00%	89.29%

[계열회사간 계통도 3]

피투자회사	한화폴리드리머(주)	한컴(주)	한화테크엠(주)	한화역사(주)	한화청량리역사(주)
투자회사					
㈜한화			100.00%		
한화석유화학(주)					
한화종합화학(주)	99.98%			26.17%	
㈜한화갤러리아					
㈜한화건설					
㈜한화타임월드					
한화리조트(주)				41.08%	67.25%
한화개발(주)					
대한생명보험(주)					
한화증권(주)					
한화테크엠(주)					
한화에스앤씨(주)		100.00%			
㈜드림파마					
HW Hongkong					
HMAC					
HADI					
HL LLC					
MFI					
HC LLC					
HS LLC					
MFHI					
계열사 계	99.98%	100.00%	100.00%	67.25%	67.25%

[계열회사간 계통도 4]

투자회사	한화증권(주)	한화기술금융(주)	한화투자 신탁운용(주)	(주)대덕테크노밸리	(주)아산테크노밸리
한화					
한화석유화학(주)	6.71%	17.10%			
한화종합화학(주)	5.71%				
한화화갤러리아					
한화건설					
한화타임월드	2.10%				
한화리조트(주)	6.79%				
한화개발(주)	0.31%				
대한생명보험(주)					
한화증권(주)	5.09%	76.00%	100.00%		
한화테크엠(주)					
한화에스앤씨(주)					
쥬드림파마				65.00%	65.00%
HW Hongkong					
HMAC					
HADI					
HL LLC					
MFI					
HC LLC					
HS LLC					
MFHI					
계열사 계	26.71%	93.10%	100.00%	65.00%	65.00%

[계열회사간 계통도 5]

투자회사	(주)서산테크노밸리	엔에이치엘개발(주)	대한생명보험(주)	한화손해보험(주)	(주)한화육삼시티
한화			26.30%		
한화석유화학(주)			1.00%		
한화종합화학(주)			0.06%		
한화화갤러리아					
한화건설			6.59%		
한화타임월드					
한화리조트(주)					
한화개발(주)					
대한생명보험(주)				67.86%	100.00%
한화증권(주)			0.05%		
한화테크엠(주)					
한화에스앤씨(주)					
쥬드림파마	80.00%	100.00%			
HW Hongkong					
HMAC					
HADI					
HL LLC					
MFI					
HC LLC					
HS LLC					
MFHI					
계열사 계	80.00%	100.00%	34.00%	67.86%	100.00%

[계열회사간 계통도 6]

투자회사	대한티엠에스(주)	대생보험심사(주)	한하이글스(주)	환경시설운영(주)	군포에코텍(주)
㈜한화			40.00%		
한화석유화학(주)			40.00%		
한화종합화학(주)					
㈜한화갤러리아					
㈜한화건설				100.00%	100.00%
㈜한화타임월드			10.00%		
한화리조트(주)					
한화개발(주)					
대한생명보험(주)	100.00%	100.00%			
한화증권(주)					
한화테크엠(주)					
한화에스앤씨(주)					
㈜드림파마					
HW Hongkong					
HMAC					
HADI					
HL LLC					
MFI					
HC LLC					
HS LLC					
MFHI					
계열사 계	100.00%	100.00%	90.00%	100.00%	100.00%

[계열회사간 계통도 7]

투자회사	검단에코텍(주)	양주엔바이로(주)	Korea Life Investment (America) Ltd.	한화賀化무역 (상해)유한공사	Hanwha Chemical (Thailand) Co.,Ltd.
㈜한화					
한화석유화학(주)				100.00%	
한화종합화학(주)					99.99%
㈜한화갤러리아					
㈜한화건설	100.00%	100.00%			
㈜한화타임월드					
한화리조트(주)					
한화개발(주)					
대한생명보험(주)			100.00%		
한화증권(주)					
한화테크엠(주)					
한화에스앤씨(주)					
㈜드림파마					
HW Hongkong					
HMAC					
HADI					
HL LLC					
MFI					
HC LLC					
HS LLC					
MFHI					
계열사 계	100.00%	100.00%	100.00%	100.00%	99.99%

[계열회사간 계통도 8]



투자회사	Maxforma Inc.	Union Industrial Development Inc.	BOR Development LLC.	Hanwha International Corp.	Maxforma Holdings Inc.
㈜한화	5.88%				
한화석유화학(주)				100.00%	
한화종합화학(주)	94.12%				100.00%
㈜한화갤러리아					
㈜한화건설					
㈜한화타임월드					
한화리조트(주)					
한화개발(주)					
대한생명보험(주)					
한화증권(주)					
한화테크엠(주)					
한화에스앤씨(주)					
㈜드림파마					
HW Hongkong					
HMAC					
HADI					
HL LLC					
MFI		100.00%	100.00%		
HC LLC					
HS LLC					
MFHI					
계열사 계	100.00%	100.00%	100.00%	100.00%	100.00%

## [계열회사간 계통도 9]

투자회사	Maxforma Plastics LLC.	한화중화(북경) 소료유한공사	한화중화(상해) 소료유한공사	Hanwha HongKong.	Hanwha Japan Co. Ltd.
㈜한화				100.00%	100.00%
한화석유화학(주)					
한화종합화학(주)		100.00%	100.00%		
㈜한화갤러리아					
㈜한화건설					
㈜한화타임월드					
한화리조트(주)					
한화개발(주)					
대한생명보험(주)					
한화증권(주)					
한화테크엠(주)					
한화에스앤씨(주)					
㈜드림파마					
HW Hongkong					
HMAC					
HADI					
HL LLC					
MFI					
HC LLC					
HS LLC					
MFHI	100.00%				
계열사 계	100.00%	100.00%	100.00%	100.00%	100.00%

## [계열회사간 계통도 10]

피투자회사 투자회사	Hanwha Europe Gmbh.	HW Machinery America Co.	Universal Bearings Inc.	Hanwha America Development Inc.	Hanwha Lancaster LLC.
㈜한화	100.00%	100.00%			
한화석유화학(주)					
한화종합화학(주)					
㈜한화갤러리아					
㈜한화건설				100.00%	
㈜한화타임월드					
한화리조트(주)					
한화개발(주)					
대한생명보험(주)					
한화증권(주)					
한화테크엠(주)					
한화에스앤씨(주)					
㈜드림파마					
HW Hongkong					
HMAC			100.00%		
HADI					100.00%
HL LLC					
MFI					
HC LLC					
HS LLC					
MFHI					
계열사 계	100.00%	100.00%	100.00%	100.00%	100.00%

[ 계열회사간 계통도 11 ]

피투자회사 투자회사	Hanwha Development Services LLC.	Lancaster Development Group LLC.	Hanwha Yanhu Chemical Co.	Hanwha International(S) Pte Ltd.	MGM Rt.
㈜한화			60.00%		
한화석유화학(주)					
한화종합화학(주)					
㈜한화갤러리아					
㈜한화건설					
㈜한화타임월드					
한화리조트(주)					
한화개발(주)					
대한생명보험(주)					
한화증권(주)					
한화테크엠(주)					97.21%
한화에스앤씨(주)					
㈜드림파마					
HW Hongkong				100.00%	
HMAC					
HADI	100.00%				
HL LLC		90.00%			
MFI					
HC LLC					
HS LLC					
MFHI					
계열사 계	100.00%	90.00%	60.00%	100.00%	97.21%

[계열회사간 계통도 12]

피투자회사 투자회사	Acropark Golf Corp.	HANWHA BANK HUNGARY LTD.	HANWHA FIRST INVESTMENT CO.,BV	Hanwha Chandler LLC.	Chandler LLC.
주한화					
한화석유화학(주)					
한화종합화학(주)					
주한화갤러리아					
주한화건설					
주한화타임월드					
한화리조트(주)	100.00%				
한화개발(주)					
대한생명보험(주)					
한화증권(주)		43.20%	78.98%		
한화테크엠(주)					
한화에스앤씨(주)					
주드림파마					
HW Hongkong					
HMAC					
HADI				70.00%	
HL LLC					
MFI				30.00%	
HC LLC					90.00%
HS LLC					
MFHI					
계열사 계	100.00%	43.20%	78.98%	100.00%	90.00%

[계열회사간 계통도 13]

피투자회사 투자회사	Hanwha Sonoran LLC.	Sonoran Vista LLC.	Hanwha Saudi Contracting Co. Ltd.	Hanwha Riverside J LLC.
주한화				
한화석유화학(주)				
한화종합화학(주)				
주한화갤러리아				
주한화건설			95.00%	
주한화타임월드				
한화리조트(주)				
한화개발(주)				
대한생명보험(주)				
한화증권(주)				
한화테크엠(주)				
한화에스앤씨(주)				
주드림파마				
HW Hongkong				
HMAC				
HADI	100.00%			100.00%
HL LLC				
MFI				
HC LLC				
HS LLC		90.00%		
MFHI				
계열사 계	100.00%	90.00%	95.00%	100.00%

주)지분율은 보통주와 우선주를 합한 비율임

※ 당해 기업집단의 독점규제 및 공정거래법 적용대상 여부  
 - 상호출자제한/채무보증제한 및 출자총액제한 기업집단임.

3. 타법인출자 현황

[2007. 03. 31 현재]

(단위 : 주,좌,백만원, %)

구분	계좌	정과	법인명 또는 종목명	출자 목적	기초잔액			증가(감소) 내역		기말잔액			피출자법인의 최근사업연도 당기순이익	비고
					수량	지분율	장부가액	수량	취득 (처분) 가액	수량	지분율	장부가액		
국내	계좌	회사	상장 한화석유 화학(주)	지배	38,680,138	38.73	439,427			38,680,138	38.73	463,031	204,943	23,604
			관계회사비 상장 대한생명 보험(주)	지배	186,720,000	26.30	892,052	-	-	186,720,000	26.30	919,687	235,750	27,635
			한화개발 (주)	지배	1,579,626	52.32	26,316	-	-	1,579,626	52.32	25,733	(2,714)	(583)
			한화리조트 (주)	지배	4,050,000	50.00	116,483	-	-	4,050,000	50.00	118,353	13,390	1,870
			한화건설	지배	20,000,000	100.00	480,923	-	-	20,000,000	100.00	501,803	67,313	20,880
			한화테크엠(주)	지배	4,000,000	100.00	54,512	-	-	4,000,000	100.00	53,106	12,203	(1,406)
			한화이글스	지배	120,000	40.00	-	-	-	120,000	40.00	-	(224)	-
해외	계좌	회사	상장 Hanwha Honkong	지배	77,999,999	100.00	10,583	-	-	77,999,999	100.00	10,682	189	99
			Hanwha Japan	지배	13,970	100.00	8,746	-	-	13,970	100.00	8,923	2,064	177
			Hanwha Europe GmbH	지배	-	100.00	5,848	-	-	-	100.00	5,820	600	(28)
			Hanwha Machinery America	지배	80,000	100.00	33,543	-	-	80,000	100.00	34,097	3,064	554
			Maxforma Inc	지배	2,824,000	5.88	438	-	-	2,824,000	5.88	438	8	-
			Hanwha YanHu Chemical	지배	-	60.00	3,044	-	-	-	60.00	3,044	(518)	-
			국내	투자	알에프트론	투자	1,199,000	29.98	1,163	-	-	1,199,000	29.98	1,163
해외	투자	증권	증권 Ninbo	지배	-	25.00	552	-	-	-	25.00	552	226	-
			증권 CNCC Hanwha Chemical Tanking Transportation	지배	-	25.00	552	-	-	-	25.00	552	226	-
국내	출자금	한국방위 산업진흥회	다산	투자	20	6.67	1,000	-	-	20	6.67	1,000	(3,185)	-
			인큐베이팅	투자	20	6.67	1,000	-	-	20	6.67	1,000	(3,185)	-
해외	출자금	Technostaters fonds	투자	4,000	5.88	500	-	-	4,000	5.88	500	*	-	

구분	정과	법인명 또는 종목명	출자 목적	기초잔액			증가(감소) 내역		기말잔액			피출자법인의 최근사업연도 당기순이익	비고
				수량	지분율	장부가액	수량	취득 (처분) 가액	수량	지분율	장부가액		
합계				-	-	2,079,144	-	-	-	-	2,151,946		72,802

- \* 상기 지분율은 보통주 기준으로 작성하였습니다.
- \* 지분법평가에 의한 장부가액의 변화를 비교에 표시하였습니다.
- \* Technostatersfonds는 전기말 펀드구성 단계로 결산자료가 없어 당기순이익을 기재하지 아니하였습니다.

VI. 주주에 관한 사항

1. 주주의 분포

가. 최대주주 및 그 특수관계인의 주식소유 현황

[ 2007년 03월 31일 현재 ]

(단위 : 주, %)

성명	관계	주식의 종류	소유주식수(지분율)						변동 원인
			기 초		증 가	감 소	분 기 말		
			주식수	지분율	주식수	주식수	주식수	지분율	
김승연	최대주주	보통주	17,077,949	22.78	-	-	17,077,949	22.78	-
김동관	특수관계인	보통주	3,330,000	4.44	-	-	3,330,000	4.44	-
한화증권	계열법인	보통주	1,700,000	2.27	-	-	1,700,000	2.27	-
김동원	특수관계인	보통주	1,250,000	1.67	-	-	1,250,000	1.67	-
천안북일학원	계열법인	보통주	1,371,105	1.83	-	-	1,371,105	1.83	-
김동선	특수관계인	보통주	1,250,000	1.67	-	-	1,250,000	1.67	-
서영민	특수관계인	보통주	307,101	0.41	-	-	307,101	0.41	-
김호연	특수관계인	보통주	126,317	0.17	-	-	126,317	0.17	-
양태진	임원	보통주	7	0.00	-	-	7	0.00	-
계	보통주		26,412,479	35.24	-	-	26,412,479	35.24	-
	우선주		0	0.00	-	-	0	0.00	-
	합 계		26,412,479	35.01	-	-	26,412,479	35.01	-

최대주주명 : 김 승 연

특수관계인의 수 : 8명

※ (주) 한화 자사주 5,880,000주 제외

※ 상기 지분율 중 '보통주'란의 지분율은 보통주 기준 지분율이며, '합계'란의 지분율은 보통주와 우선주를 합한 주식에 대한 지분율임.

나. 5%이상 주주의 주식소유 현황

[ 2007년 03월 31일 현재 ]

(단위 : 주, %)

순위	성명(명칭)	보통주		우선주		소계	
		주식수	지분율	주식수	지분율	주식수	지분율
1	김승연	17,077,949	22.78	-	-	17,077,949	22.64
	합 계	17,077,949	22.78	-	-	17,077,949	22.64

※ 상기 지분율 중 '보통주'란의 지분율은 보통주 기준 지분율이며, '소계'란의 지분율은 보통주와 우선주를 합한 주식에 대한 지분율임.

다. 주주 분포

2006년 12월 31일 현재

구분	주주수	비율	주식수	비율	비고
소액주주 합계	19,567	99.92	32,459,599	43.03	-
소액주주(법인)	643	3.28	19,529,620	25.89	-
소액주주(개인)	18,924	96.64	12,929,979	17.14	-
최대주주 등	10	0.05	32,292,479	42.81	-
기타주주 합계	4	0.02	10,685,487	14.16	-
기타주주(법인)	4	0.02	10,685,487	14.16	-
기타주주(개인)	-	0.00	0	0	-
KSD	1	0.01	464	0	-
합 계	19,582	100.00	75,438,029	100.00	-

2. 주식사무

정관상 신주인수권의 내용	정관 제10조 (신주인수권) 1) 회사의 주주는 신주발행에 있어서 그가 소유한 주식수에 비례하여 신주의 배정을 받을 권리를 가진다.
---------------	--

2) 제1항의 규정에 불구하고 다음 각호의 경우에는 이사회 결의로 각호에 해당하는 주주 또는 주주의외의 자에게 신주를 배정할 수 있다. 1. 발행주식총수의 100분의 50을 초과하지 않는 범위 내에서 신주를 모집하거나 모집을 위하여 인수인에게 인수하게 하는 경우 2. 발행주식총수의 100분의 50을 초과하지 않는 범위 내에서 증권거래법 제189조의3의 규정에 의하여 이사회의 결의로 일반공모증자 방식으로 신주를 발행하는 경우 3. 증권거래법 제191조의7의 규정에 의하여 우리사주조합원에게 신주를 우선 배정하는 경우 4. 증권거래법 제189조의4의 규정에 의하여 주식매수선택권의 행사로 인하여 신주를 발행하는 경우 5. 액면총액이 미합중국통화기준으로 1억불을 초과하지 않는 범위 내에서 증권거래법 제192조의 규정에 의하여 주식예탁증서(DR) 발행에 따라 신주를 발행하는 경우 6. 발행주식총수의 100분의 50을 초과하지 않는 범위 내에서 경영상 필요로 국내합작투자선, 외국인투자촉진법에 의한 외국인투자를 위하여 신주를 발행하는 경우 7. 발행주식총수의 100분의 50을 초과하지 않는 범위 내에서 긴급한 자금의 조달을 위하여 국내외 금융기관에게 신주를 발행하는 경우 8. 발행주식총수의 100분의 20을 초과하지 않는 범위 내에서 경영상 필요로 회사의 임원, 직원에게 신주를 발행하는 경우 3) 제2항 제1호, 제2호, 제5호, 제7호 및 제8호의 방식에 의해 신주를 발행할 경우에는 발행할 주식의 종류와 수 및 발행가격 등은 이사회의 결의로 정한다. 4) 주주가 신주인수권을 포기 또는 상실하거나 신주배정에서 단주가 발생하는 경우에 그 처리방법은 이사회 결의로 정한다.			
결산일	12월 31일	정기주주총회	2 ~ 3월중
주주명부폐쇄시기	1월 1일부터 1월 31일까지		
주권의 종류	8종 : 1, 5, 10, 50, 100, 500, 1000, 10000 주권		
명의개서대리인	증권예탁결제원 (02 - 3774 - 3522)		
주주의 특전	없음	공고게재신문	-

### 3. 최근 6개월 간의 주가 및 주식 거래실적

#### 가. 국내증권시장

(단위 : 원,천주)

종류		06년 10월	06년 11월	06년 12월	07년 01월	07년 02월	07년 03월
보통주	최 고	32,100	36,650	36,300	37,000	36,800	40,100
	최 저	26,000	30,550	32,450	30,800	32,200	31,350
월간거래량		11,464	12,555	10,575	10,637	11,685	11,672
우선주	최 고	15,500	18,600	18,300	18,100	18,150	18,050
	최 저	13,800	14,050	15,200	16,000	16,400	16,000
월간거래량		26	36	11	13	12	12

#### 나. 해외증권시장

[ 증권거래소명 : 해당사항없음 ]

(단위 : 원,천주)

종류		06년 10월	06년 11월	06년 12월	07년 01월	07년 02월	07년 03월
-	최 고	-	-	-	-	-	-
	최 저	-	-	-	-	-	-
월간거래량		-	-	-	-	-	-
-	최 고	-	-	-	-	-	-
	최 저	-	-	-	-	-	-
월간거래량		-	-	-	-	-	-

## VII. 임원 및 직원 등에 관한 사항

## 1. 임원의 현황

(단위 : 주)

직명 (상근여부)	등기임원 여부	성명	생년월일	약력	담당업무	소유주식수		비고
						보통주	우선주	
대표이사 (상근)	등기임원	김승연	1952.02.07	美 드폴대학원 국제정치학 석사 前 한화석유화학(주) 대표이사 前 대한생명보험(주) 대표이사	중장기 전략 담당	17,077,949	-	신임
대표이사 (상근)	등기임원	남영선	1953.04.02	연세대 행정학과 前 한화그룹 구조조정본부 홍보팀장 前 (주)한화 화약부문 사업총괄임원	화약부문 및 재무실 대표이사	-	-	신임
대표이사 (상근)	등기임원	양태진	1949.05.14	서울대 상학과 前 동경법인 근무 前 영업1부 총괄임원	무역부문 대표이사	7	-	중임
상무 (상근)	등기임원	한권태	1955.03.22	서강대 경영학과 前 (주)한화유통 기획관리실장	재무실장	-	-	신임
사외이사 (비상근)	등기임원	노성태	1946.09.03	美 하버드대학원 경제학 박사 前 한국개발연구원 연구조정실 실장 前 명지대학교 경영대학 학장 前 한국경제연구원장	감사위원	-	-	신임
사외이사 (비상근)	등기임원	남일환	1951.07.10	중앙대 경영학과 前 한양화학 지원부문 경리부장 前 에너지프라자 경리자금담당 이사보	재무전문가 겸 감사위원	-	-	신임
사외이사 (비상근)	등기임원	정진태	1934.08.05	육군사관학교 서울대 외교학과 前 한미연합사령부 부사령관 前 안보회의 상근임원 및 비상기획위원회 위원장	감사위원	-	-	중임
사외이사 (비상근)	등기임원	표순배	1942.04.25	육군사관학교 前 9군단장/3사관학교장/20사단장/ 수방사 참모장	사외이사	-	-	중임
사외이사 (비상근)	등기임원	오재덕	1933.03.30	서울대 법학과 前 (주)빙그레 대표이사	사외이사	-	-	신임
부회장 (상근)	미등기임원	최상순	1946.05.08	서울대 경영학과 前 (주)한화유통 대표이사	경영 자문	-	-	-
부사장 (상근)	미등기임원	홍동욱	1948.10.10	서울대 무역학과 前 경영지원실장	투자운영3팀장	-	-	-
부사장 (상근)	미등기임원	채정석	1956.07.30	서울대 법학과 前 서울남부지검 부장검사	법무실장	-	-	-
전무 (상근)	미등기임원	이선우	1953.01.18	서울대 물리학과 前 감사실장	투자운영1팀장	-	-	-
전무 (상근)	미등기임원	김남규	1955.09.30	연세대 경영학과 前 HANSCO(싱가폴) 법인장	투자운영1팀	-	-	-
전무 (상근)	미등기임원	김충범	1956.10.20	한양대 화학공학과	한화 회장실장	-	-	-
전무 (상근)	미등기임원	심경섭	1953.10.24	고려대 농업경제학과 前 업무/구매담당임원	화약부문 화약사업담당	5	-	-
상무 (상근)	미등기임원	류수희	1953.12.30	육군사관학교 동국대 안보행정학과(院) 前 교육사령부 전력개발부 차장 前 보병 65 동원사단장	화약부문 특수사업담당	-	-	-
상무	미등기임원	김동수	1957.03.20	서울대 공업화학공학과	화약부문	-	-	-



직명 (상근여부)	등기임원 여부	성명	생년월일	약력	담당업무	소유주식수		비고
						보통주	우선주	
(상근)				前 인플레이터 사업팀장	기획실장 겸 신규사업담당			
상무 (상근)	미등기임원	권찬열	1951.12.23	전북대 경제학과 前 화약부문 화약영업팀장	기획실 대외협력담당	8	-	-
상무 (상근)	미등기임원	장길희	1956.12.12	서울대 화학공학과 前 화약부문 특수개발팀장	화약부문 대전공장장	-	-	-
상무 (상근)	미등기임원	이성규	1956.10.10	성균관대 경제학과	투자운영3팀	-	-	-
상무 (상근)	미등기임원	이승태	1955.08.25	고려대 경제학과 前 동경법인 근무	무역부문 금속사업부장	-	-	-
상무 (상근)	미등기임원	한영학	1953.01.16	연세대 행정학과 前 프랑크푸르트 법인 근무	무역부문 물자사업부장	-	-	-
상무 (상근)	미등기임원	강신욱	1954.03.07	고려대 산업공학과 前 화약부문 구미공장장	화약부문 특수중장기 전략담당	1	-	-
상무 (상근)	미등기임원	이운동	1946.11.19	육군사관학교 위스콘신대 전자공학 박사	화약부문 종합연구소장	-	-	-
상무 (상근)	미등기임원	이성택	1957.01.22	서울대 화학공학과 GEORGIA 항공우주공학 박사 前 항공우주사업부장	화약부문 A.I사업담당	-	-	-
상무 (상근)	미등기임원	김태용	1963.09.09	서울대 법학과 前 서울고등법원 판사 前 서울북부지방법원 판사	법무 업무	-	-	-
상무 (상근)	미등기임원	이태중	1958.12.27	서울대 화학공학과 前 보은공장 이전T.F.T장 前 보은공장 부공장장	화약부문 보은공장장	-	-	-
상무 (상근)	미등기임원	박윤정	1956.06.07	연세대 경영학과 前 동경법인 근무 前 영업1부 총괄임원	무역부문 기계사업부장	-	-	-
상근고문	-	이순중	1943.04.20	서울대 법학과 前 (주)한화 대표이사	상근 고문	-	-	-
상근고문	-	이국영	1949.05.08	건국대 법학과	상근 고문	-	-	-
상근고문	-	박수길	1933.10.18	고려대 경제학과 前 주 UN 대사	상근 고문	-	-	-
비상근고문	-	박찬빈	1940.10.24	뉴욕대 전기공학 박사	비상근 고문	-	-	-
비상근고문	-	김기철	1953.06.14	해군사관학교	비상근 고문	-	-	-
비상근고문	-	전형수	1953.04.27	연세대 수학과 前 서울지방국세청장	비상근 고문	-	-	-
비상근고문	-	진정석	1948.06.21	연세대 전자공학과 서강대 자동제어학과(院) 前 국방과학연구소 근무	비상근 고문	-	-	-
비상근고문	-	한태수	1956.12.12	서울대 화학공학과 前 화약부문 보은공장장	비상근 고문	70	-	-

※ 타회사 임원 겸직 현황

겸직현황		겸직회사	
성명	직위	회사명	직위

김승연	대표이사	UBI(Universal Bearing Inc.)	비상근이사
		(주)한화이글스	비상근이사
		한화종합화학(주)	대표이사
		(주)한화갤러리아	대표이사
		한화테크엠(주)	대표이사
		(주)드림파마	대표이사
		한화건설(주)	대표이사
남영선	대표이사	UBI(Universal Bearing Inc.)	비상근이사
양태진	대표이사	HWJ(HANWHA JAPAN)	비상근이사
최상순	부회장	HWJ(HANWHA JAPAN)	비상근감사
한권태	상무	(주)한화건설	비상근감사
		한화테크엠(주)	비상근감사
		한화S&C(주)	비상근감사
		(주)한화개발	비상근감사
		(주)한컴	비상근감사
		한화리조트(주)	비상근감사
노성태	사외이사	우리금융지주(주)	사외이사

※ 2007년 3월 31일 기준임.

※ 결산일 이후 임원 변동 현황

구분	직명 (상근여부)	성명	생년월일	약력	비고 (담당업무 등)	주식수		기준일	비고
						보통주	우선주		
사 임	사외이사	노성태	1946.09.03	美 하버드대학원 경제학 박사 前 한국개발연구원 연구조정실 실장 前 명지대학교 경영대학 학장 前 한국경제연구원장	감사위원	-	-	2007.04.20	-

## 2. 직원의 현황

(2007년 03월 31일 현재)

(단위 : 명,년,백만원)

구분	직원 수				평균 근속년수	분기 급여총액	1인평균 급여액	비고
	관리 사무직	생산직	기 타	합 계				
남	935	1,459	117	2,511	13.5	28,733.0	11.4	-
여	186	98	21	305	6.3	2,001.4	6.6	-
합 계	1,121	1,557	138	2,816	12.7	30,734.4	10.9	-

## 3. 노동조합의 현황

구분	관련 내용	비고
가입대상	화학부문 : 공장 생산직 사원(경비직 제외)	-
가입인원	1,446 명	-
상근인원	화학부문 : 10명(여수2, 창원2, 대전2, 보은3, 구미1)	-
소속된 연합단체	한국노총 전국화학노동조합연맹(화학)	-
기 타	-	-

## 4. 회계 및 공시 전문인력 보유현황

- 회계 및 공시업무와 관련된 임직원 중 전문자격증 소지자나 법률, 재무 혹은 회계분야 박사학위 소지자는 없음.

※ 당사 전문자격증 소지자 현황

구분	보유인원	담당 업무	비고
변호사	6	계약서 검토 등의 법률자문	-
세무사	1	사외이사인 감사위원	-

VIII. 이해관계자와의 거래내용

1. 최대주주등과의 거래내용

가. 가지급금 및 대여금(유가증권 대여 포함)내역

- 해당사항 없음.

(단위 :백만원)

성명 (법인명)	관계	계정과목	변동내역				미수 이자	비고
			기초	증가	감소	기말		
-	-	-	-	-	-	-	-	
합계		-	-	-	-	-	-	

나. 담보제공 내역

- 해당사항 없음.

(단위 :백만원)

성명 (법인명)	관계	거래내역				비고
		기초	증가	감소	기말	
-	-	-	-	-	-	-
합계		-	-	-	-	-

다. 채무보증 내역

(단위 :백만원, 천이불)

구분	성명 (법인명)	관계	채무보증내역							비고	
			채권자	채무 내용	보증기간	거래내역					
						기초	증가	감소	기말		
해외	한화JAPAN	계열회사	우리은행 외	현자금용	2006.05.18-2007.05.18	5.26	28,141 (\$30,273)	429 (\$111)	-	28,570 (\$30,384)	-
해외	한화HONGKONG	계열회사	한국외환은행 외	현자금용	2006.06.01-2007.05.18	5.26	21,381 (\$23,000)	246	-	21,627 (\$23,000)	-
해외	한화 INT'L(S)	계열회사	산업은행 외	현자금용	2006.04.01-2007.05.18	5.27	63,213 (\$68,000)	727	-	63,940 (\$68,000)	-
해외	한화 Europe GmbH	계열회사	신한은행	현자금용	2006.07.01-2007.05.18	5.30	1,859 (\$2,000)	22	-	1,881 (\$2,000)	-
합계		-	-	-	-	-	114,594 (\$123,273)	1,424 (\$111)	-	116,018 (\$123,384)	-

※ '기초' 적용기준환율 USD/KRW = 929.60('06년말 현재)

'증가', '감소', '기말' 적용기준환율 USD/KRW = 940.30('07년 03월말 현재)

라. 출자 및 출자지분 처분내역

(단위 :백만원)

성명(법인명)	관계	출자내역					비고
		출자지분의 종류	거래내역				
			기초	증가	감소	기말	
한화석유화학(주)	계열회사	보통주	237,624	-	-	237,624	-
대한생명보험(주)	계열회사	보통주	555,686	-	-	555,686	-
한화개발(주)	계열회사	보통주	7,198	-	-	7,198	-
한화리조트(주)	계열회사	보통주	40,500	-	-	40,500	-
한화건설(주)	계열회사	보통주	450,973	-	-	450,973	-
한화테크앤주)	계열회사	보통주	40,882	-	-	40,882	-
한화 HONGKONG	계열회사	보통주	12,353	-	-	12,353	-
한화 JAPAN	계열회사	보통주	6,364	-	-	6,364	-
한화 EUROPE	계열회사	출자증권	1,675	-	-	1,675	-

한화 아메리카	계열회사	보통주	6,071	-	-	6,071	-
Maxforma Inc	계열회사	출자증권	3,002	-	-	3,002	-
한화영호화공공사	계열회사	출자증권	2,538	-	-	2,538	-
㈜한화이글스	계열회사	보통주	600	-	-	600	-
합 계	-	-	1,395,466	-	-	1,395,466	-

\* 상기금액은 취득가액을 기준으로 작성하였습니다.

마. 유가증권 매수 또는 매도 내역

(단위 :백만원)

성명 (법인명)	관 계	거 래 내 역					비 고
		유가증권의 종류	매수	매도	누계	매매손익	
한화증권 - 다운용사	계열 회사	수익증권	40,000	40,000	80,000	114	판매사 - 운용사
한화증권 - 한화투신운용	계열 회사	수익증권	40,000	40,000	80,000	145	판매사 - 운용사
한화증권 - 다운용사	계열 회사	단기금융상품 (MMF)	20,000	-	20,000	-	판매사 - 운용사
한화증권 - 한화투신운용	계열 회사	단기금융상품 (MMF)	20,000	20,000	40,000	5	판매사 - 운용사
한화증권	계열 회사	기타유가증권 (R.P)	90,000	90,000	180,000	64	
합 계			210,000	190,000	400,000	328	

바. 부동산 매매 내역

해당사항 없음

(단위 :백만원)

성명 (법인명)	관 계	부 동 산 매 매 내 역					비 고
		부동산의 종류	금 액			매매손익	
			매수	매도	누계		
-	-	-	-	-	-	-	-
합 계		-	-	-	-	-	-

사. 영업 양수 · 도 내역

해당사항 없음

(단위 :백만원)

성명 (법인명)	관 계	양 수 · 도 내 역					비 고
		목적물	양수 · 도 목적	양수 · 도 일자	금액		
					양수가액	양도가액	
-	-	-	-	-	-	-	-
합 계		-	-	-	-	-	-

아. 자산양수 · 도 내역

해당사항 없음

(단위 :백만원)

성명 (법인명)	관 계	양 수 · 도 내 역					비 고
		목적물	양수 · 도 목적	양수 · 도 일자	금액		
					양수가액	양도가액	
-	-	-	-	-	-	-	-
합 계		-	-	-	-	-	-

자. 장기공급계약 등의 내역

(단위 :백만원)

성명	관계	거래내용				비고
		종류	기간	물품·서비스명	금액	
(주)한화건설	계열회사	장기공급 계약	2005.07.27 ~ 2009.12.31	도급 및 용역계약	201,925	(주)한화 인천공장부지 도시개발사업 총괄도급계약 및 개발사업대행계약
(주)한화건설	계열회사	장기공급 계약	2006.09.28 ~ (입주예정일)	도급계약	298,162	(주)한화 인천공장부지 주택개발 도급계약 (11 B/L, 12 B/L)
합계					500,087	

## 2. 주주(최대주주 등 제외)·임원·직원 및 기타 이해관계자와의 거래내용

- 해당사항 없음.

## IX. 부속명세서

## 기업어음(CP) 발행 현황

(단위 : 백만원)

할인(중개)금융기관	기초잔액	증 가	감 소	기말잔액	비고
은 행	50,000	65,000	50,000	65,000	-
증 권	45,000	62,000	65,000	42,000	-
보 험	-	-	-	-	-
종합금융	-	35,000	-	35,000	-
자산운용회사	-	-	-	-	-
기타금융기관	-	-	-	-	-
합 계	95,000	162,000	115,000	142,000	-

X. 그 밖에 투자자 보호를 위하여 필요한 사항

1. 주요경영사항신고내용의 진행상황 등

기 신고한 주요경영사항의 진행상황

신고일자	제목	신고 내용	신고사항의 진행상황
05-05-25	인천공장 부지개발 사업약정서 체결	한화소유 인천공장 개발대상 부지의 50%를 화인 캐피탈이 매입한 후 한화와 화인 캐피탈이 공동개발 (지분율 50:50). ▷ 대상물 : 인천광역시 남동구 논현동 179-34번지 일원 ▷ 대상물 : 인천광역시 남동구 논현동 179-34번지 일원	1. 토지매매계약 체결 (05.06.28 공시) ▷ 대상물 : 인천광역시 남동구 논현동 179-34번지 일원 토지 중 50%에 해당하는 토지지분 2. 인천공장부지 도시개발사업 총괄도급계약 및 개발사업대행 계약체결 (05.07.28 공시) ▷ 거래상대방 : (주)한화건설 3. 인천공장부지개발관련 실시계획인가 획득 (06.08.07 공시) 4. (주)한화 인천공장부지 주택개발 도급계약(11B/L,12B/L) 체결 (06.09.27 공시) ▷ 거래상대방 : (주)한화건설  ※ 기타 자세한 사항은 "II. 사업의 내용(도소매업)" - 8. 기타 투자자의사결정에 필요한 사항 - 다. 기타 중요한 사항" 참조.
04-11-30	보잉 7E7 전기식 구동장치 납품	당사가 영국 Claverham社를 대상으로 하여 보잉 7E7 전기식 구동장치 납품을 납품하는 계약을 체결함. - 금액 : 미화 6천만불	- '06년 11월 양산 계약 체결 및 생산준비중.
05-11-21	227MM MLRS 로켓탄 외 13항목 공급계약 체결	당사가 국방부 조달본부를 거래상대방으로 하여 227MM MLRS 로켓탄 외 13항목에 대한 공급계약을 체결함 1. 금액 : 약 3,054억원 2. 계약기간 : 2005.11.18 ~ 2008.12.22	- '06년 2월부터 납품 진행중.
06-06-19	대한생명보험(주) 지분 추가매입 옵션 행사	당사는 예금보험공사가 보유한 대한생명보험(주) 지분에 대한 Call Option을 행사할 것을 결정함. 1. 대상주식수 : 73,244,795주 ( 10.32% ) 2. 행사 금액 : 166,606,272,947원	1. 대한생명보험(주) 지분 추가매입 옵션 행사 진행상황 (06.07.05 공시) ▷ 예금보험공사가 보유한 대한생명보험(주) 지분에 대한 당사의 지분 추가매입 Call Option 행사 요청에 대하여, 예금보험공사측이 이에 응하지 않을 것임을 당사에 통보함. 2. 대한생명보험(주) 지분 취득 관련 국제중재신청 (06.07.31 공시) ▷ 예금보험공사가 보유한 대한생명보험(주) 지분에 대한 당사의 지분 추가매입 Call Option 행사 요청에 대하여, 예금보험공사는 주식매매계약과 주주간 계약서의 무효,취소 및 원상 회복 등을 구하는 국제중재 신청을 하였음을 당사에 통보하였음.  아울러 당사도 대한생명보험(주) 지분 추가 매입 옵션과 관련하여 예금 보험공사를 상대로 옵션의무이행 및 손해 배상 등을 청구하는 국제중재 를 신청하였음. 이후 분기말 현재 국제상사중재가 진행중임.
06-09-07	대한생명보험(주) 지분에 대한 ORIX Put Option 행사	대한생명보험(주) 지분인수와 관련하여 한화컨소시엄 파트너인 ORIX 및 OIFS Partners NV는 보유하고 있는 대한생명보험(주) 지분 120,700,000주(17.0%) 전부에 대하여 당사 포함 6개사에 주식 매매를 위한 Put Option을 행사하였음. [ (주)한화, 한화석유화학(주), 한화종합화학(주), (주)한화유통, (주)한화건설, 한화국토개발(주) ]	- ORIX보유 대한생명보험(주) 지분에 대한 Call Option행사 (06.09.27 공시) ▷ 당사 포함 6개사는 대한생명보험(주) 지분인수와 관련하여 한화컨소시엄 파트너인 ORIX 및 OIFS Partners NV가 보유하고 있는 대한생명보험(주) 지분 120,700,000주(17.0%) 전부에 대하여 주식 매매를 위한 Call Option을 행사하였음.

신고일자	제 목	신 고 내 용	신고사항의 진행상황
		<p>상기 Put Option 행사는 2002년 한화컨소시엄의 대한생명보험(주) 주식 인수 당시 작성한 컨소시엄 계약서 약정사항 중의 하나임.</p> <p>상기 Put Option 행사에 따른 지분 인수 회사 및 인수 규모는 추후 6개사가 협의를 거쳐 결정할 예정이며, 인수 가격은 향후 선정될 계리인의 평가로 결정될 예정임.</p>	<p>[ (주)한화, 한화석유화학(주), 한화종합화학(주), (주)한화유통, (주)한화건설, 한화국토개발(주) ]</p> <p>상기 Call Option 행사에 따른 지분 인수 회사 및 인수 규모는 추후 6개사가 협의를 거쳐 결정할 예정이며, 인수 가격은 향후 선정될 계리인의 평가로 결정될 예정임.</p> <p>- 대한생명보험(주) 지분 120,700,000주 (17.0%) 취득 관련 ORIX의 국제중재신청 확인 (07.03.05 공시)</p> <p>▷ 당사는 ORIX 및 OIFS Partners NV가 대한생명보험(주)주식가격 산정을 위해 선임한 계리인을 컨소시엄계약에 의거하여 적법하게 선임된 독립적인 계리인으로 인정할 것과, 동 계리인이 산정하는 주식가격으로 거래할 것을 요청하는 내용 등으로 국제중재를 신청하였음을 국제 상사중재위원회로부터 통보받은 이후 분기말 현재 국제상사중재가 진행중임.</p>

2. 주주총회의사록 요약

주총일자	안 건	결 의 내 용	비 고
제55기 주주총회 (2007.3.23)	<p>『제 1호 의안 : 제55기 대차대조표, 손익계산서 및 이익잉여금처분계산서(안) 승인의 건』 의장이 본 의안 승인의 건을 상정하자 원안 동의하자는 주주의견에 대해 반대의를 표시한 2,916주 및 기권의를 표시한 100주를 제외한 참석주주 전원의 찬성으로 원안대로 가결하다.</p> <p>『제 2호 의안 : 정관 일부 변경의 건』 의장이 사업영역 확대를 위한 사업목적 추가하였음을 설명하자, 원안 동의하자는 주주의견에 이의없이 참석주주 전원의 찬성으로 원안대로 가결하다.</p> <p>『제3호 의안 : 이사 보수한도액 승인의 건』 의장이 이사보수한도액을 70억원으로 하되 그 집행에 이사회에 위임해 줄 것을 제외하자, 원안 동의하자는 주주의견에 대해 반대의를 표시한 4,528,213주 및 기권의를 표시한 339주를 제외한 참석주주 전원의 찬성으로 원안대로 가결하다.</p>	원안대로 통과	-
제54기 주주총회 (2006.3.22)	<p>『제 1호 의안 : 제54기 대차대조표, 손익계산서 및 이익잉여금처분계산서(안) 승인의 건』 의장이 본 의안 승인의 건을 상정하자 원안 동의하자는 주주의견에 이의 없이 참석주주 전원 찬성으로 원안대로 가결하다.</p> <p>『제 2호 의안 : 정관 일부 변경의 건』 의장이 사업목적 일부를 추가하였으며, 서면투표제 도입을 위한 조문을 추가하였고, 경영 변화환경에 신속하게 대응하기 위한 위원회의 설치 근거를 마련하기 위한 조문을 수정하였음을 설명하자, 원안 동의하자는 주주의견에 이의 없이 참석주주 전원의 찬성으로 원안대로 가결하다.</p> <p>『제 3호 의안 : 이사 선임의 건』 의장이 사외이사 2명을 포함하여 4명(신임:한권태,오재덕 / 중임:양태진,정진태)의 이사를 선임하고자 함을 설명하자, 원안 동의하자는 주주 의견에 이의 없이 참석주주 전원의 찬성으로 원안대로 가결하다.</p> <p>『제 4호 의안 : 사외이사인 감사위원 선임의 건』 의장이 오문두, 정진태 감사위원의 임기가 만료됨에 따라 사외이사후보추천위원회의 추천을 받은 정진태, 노성태 사외이사를 사외이사인 감사위원 후보로 소개하고, 주주들에게 박수로써 선임해 달라는 의견에 참석주주 전원의 찬성으로 신임 감사위원에 정진태, 노성태 사외이사가 선임되었으며, 그 중 현재 사외이사인 노성태 사외이사는 사외이사 잔여임기(2년)동안 감사위원으로 선임되었음을 선포하다.</p> <p>『제 5호 의안 : 이사 보수한도액 승인의 건』 의장이 이사 보수한도액을 50억원의 범위내에서 이사회에 위임해 줄 것을 제외하고, 원안 동의하자는 주주 의견에 대해 사전에 반대의를 표시한 한국투자신탁운용(주)의 주식 2,103,150주를 제외한 참석주주 전원의 찬성으로 원안대로 가결하다.</p>	원안대로 통과	-



3. 우발부채 등

가. 중요한 소송사건 등

(1) 사업연도 개시일 전에 계속중인 사건  
 [단위 : 원화 1백만원, 외화 1USD]

구분	소송 당사자	소송의 내용	진행상황	소송 가액	
1	원고: 국내 (주)한화	상공엔지니어링 대표이사 이승연	가계인도 및 부당이득금 반환청구	서울고등법원 항소심 진행중(1심:원고승소)	437
2	원고: 국내 (주)한화	미성기업(주), 김남선	약속어음금 지급 등 청구	천안지원 진행중 (부동산가압류 2건, 채권가압류 1건, 부동산임의경매 1건 병합심리 중)	162
	원고: 국내 (주)한화	미성기업(주)	피사취부도지급청구	천안지원 진행중	50
	피고: 국내 (주)한화 외 2	미성기업(주), 김남선	허위가공거래로 인해 발생한 사해행위의 취소청구	서울중앙지방법원 진행중	32
	피고: 국내 (주)한화	김남선	임의경매 진행중인 부동산에 대한 근저당권말소청구	천안지원 진행중	41
3	피고: 해외 (주)한화	Sichuan Hongda (Group) Co., Ltd	계약위반에 대한 손해배상 청구	사천성 성도시 중급인민법원 진행중	USD 1,670,000
4	피고: 국내 (주)한화	SK인천정유(주)	부당이득 반환 청구의 소	07.3.14 2심판결 원고 패소	20,928
5	피고: 해외 (주)한화	개인	기아 SPECTRA 미국사고 관련소송	05.12.07 소장접수	미확정
6	피고: 국내 (주)한화 (주)한화건설	휴켄스(주)	하자로 인한 손해배상 청구	04.10.21 소장접수 1심 진행중	4,158

※ 4번 '부당이득 반환 청구의 소' 건은 05년 11월 25일 1심에서 원고의 청구가 기각되어 당사가 승소하였으며, 원고는 06년 2월 6일 항소를 제기하여 07년 3월 14일 원고의 항소가 기각되었음. 4월 16일 원고는 상고취하함.

※ 6번 '하자로 인한 손해배상 청구' 건은 2002년 7월 1일 건설사업부(現:(주)한화건설)의 물적분할 이전 시점과 관련된 것으로, (주)한화건설과의 연대 책임 관계로 인하여 발생.  
 (근거:상법 제530조의9 제1항-분할로 인하여 설립되는 회사 또는 존속하는 회사는 분할전의 회사 채무에 대하여 연대책임이 있음)

2) 사업연도 중에 제기된 사건  
 - 해당사항 없음.

나. 견질 또는 담보용 어음·수표 현황

[구분 : 어음]

(단위 :매,백만원 )

제출처	매수	금액	비고
은행	1	-	-
금융기관	1	-	-
법인	5	4,620	-
기타(개인)	-	-	-

다. 채무보증 현황

(단위 :백만원, 천이불)

구분	성명 (법인명)	관계	채무보증내역							비고
			채권자	채무 내용	보증기간	거래내역				
						기초	증가	감소	기말	
해외	한화JAPAN	계열회사	우리은행 외	현지금융	2006.05.18-2007.05.26	28,141 (\$30,273)	429 (\$111)	-	28,570 (\$30,384)	-
해외	한화HONGKONG	계열회사	한국외환은행 외	현지금융	2006.06.01-2007.05.26	21,381 (\$23,000)	246	-	21,627 (\$23,000)	-
해외	한화 INT'L(S)	계열회사	산업은행 외	현지금융	2006.04.01-2007.05.27	63,213 (\$68,000)	727	-	63,940 (\$68,000)	-
해외	한화 Europe GmbH	계열회사	신한은행	현지금융	2006.07.01-2007.05.30	1,859 (\$2,000)	22	-	1,881 (\$2,000)	-
합계		-	-	-	-	114,594 (\$123,273)	1,424 (\$111)	-	116,018 (\$123,384)	-
국내	인천에코메트로 1차 분양사업자 중 중도금대출약정을 체결한 자	無	신한은행, 국민은행, 농협		2007.01.15부터 인천 에코메트로 1차 분양 준공완료 후 소유권이전/ 금융기관의 근저당설정시 까지임	619,159	-	-	619,159	-

※ '기초' 적용기준환율 USD/KRW = 929.60('06년말 현재)  
 '증가', '감소', '기말' 적용기준환율 USD/KRW = 940.30('07년 03월말 현재)

라. 채무인수약정 현황

당사는 1986년 9월 22일 정부의 산업정책심의회의 결의에 따라 한화리조트(주)의 보증채무 21,946백만원과 이에 대한 지급이자 22,517백만원을 1989년부터 20년간 분할인수하고 있으며, 이에 대한 내용은 다음과 같습니다.

(단위:천원)			
구분	보증채무	지급이자	합계
총 인수대상금액	21,946,151	22,517,463	44,463,614
기인수액	20,848,844	22,380,300	43,229,144
당기말 미인수 잔액	1,097,307	137,163	1,234,470

당사는 당분기 및 전분기 중 보증채무 및 지급이자 인수액 411,490천원 457,211천원을 영업외비용으로 계상하고 있으며 당분기말 현재 미인수 잔액을 잔여 인수기간에 걸쳐 균등분할 인수할 예정입니다.

마. 기타의 우발부채 등

(1) 당분기말 현재 당사는 산업은행 외 11개 금융기관과 수입과 관련한 USANCE 등 한도 USD 623,300,000 및 수출과 관련한 D/A(D/P) 등 한도 USD 71,300,000 및 Local 한도 67,500,000천원, USD 15,000,000, 무역어음한도 35,000,000천원의 약정을 제공받고 있습니다. 한편, 당분기말 현재 외환은행의 외환한도는 당좌차월 약정한도액 2,000,000천원을 포함한 총 18,000,000천원의 포괄한도가 적용됩니다.

(2) 당분기말 현재 당사는 우리은행 외 2개 은행과 당좌차월약정을 맺고 있는 바, 당좌차월한도는 13,800,000천원이며 국민은행 외 4개 금융기관으로부터 일반차입관련 한도 135,000,000천원의 약정과 우리은행 외 4개 금융기관으로부터 기타어음할인 한도 466,000,000천원의 약정을 제공받고 있습니다. 또한, 당사는 동양종합금융증권으로부터 30,000,000천원의 차입한도 및 지급보증한도를 제공받는 약정을 체결하고 있습니다.

(3) 장·단기채무, 어음할인약정 및 계약이행보증등과 관련하여 어음 7매(백지어음 5매 및 어음 2매(액면금액 4,620백만원))를 담보로 제공하고 있습니다.

(4) 당분기말 현재 당사가 금융기관으로부터 제공받은 지급보증의 내역은 다음과 같습니다.

(단위:원, USD, EUR)					
제공받은 내용				관련차입금	
구분	제공자	물건 또는 내용	금액	종류	담보권자
지급보증	동양종합금융증권	지급보증	4,600,000,000	일반대	농수산물유통공사
지급보증	우리은행	지급보증	USD 11,582.00	외환BOND	관련 거래처
지급보증	외환은행	지급보증	USD 1,215,749.86	외환BOND	
지급보증	외환은행	지급보증	EUR 10,000.00	외환BOND	
지급보증	수출입은행	지급보증	EUR 29,402,615.95	외환BOND	

(5) 대한생명보험(주)의 주식인수관련 약정사항

① 주주간 계약서상 약정사항

당사를 포함한 한화그룹, ORIX Corporation, 예금보험공사 등의 주주간 계약서상 주요 약정사항은 다음과 같습니다.

i) 주식양도제한

당사를 포함한 한화그룹의 최초매입주식에 대하여는 대한생명보험(주)의 주식인수 본계약 체결일로부터 5년간 그 양도가 제한되고 있습니다.

ii) 추가주식매수옵션

당사는 2002년 12월 12일 예금보험공사와 대한생명보험(주)의 주식인수 본계약 체결 이후 5년간 아무시점에서나 예금보험공사로부터 총 73,244,795주(행사가격 2,274.65원)를 추가로 매입할 수 있는 권리를 가지고 있습니다. 다만, 추가주식매수옵션은 그 행사 당시 예금보험공사가 보유하고 있는 범위내에서만 가능합니다.

② 권소시엄 계약서의 주요 약정사항

당사를 포함한 한화그룹, ORIX Corporation간에 체결된 권소시엄 계약서상 주요 약정사항은 다음과 같습니다.

i) 당사를 포함한 한화그룹만의 추가 출자의무

관련법규가 요구하는 지급여력비율 기준에 미달하여 대한생명보험(주)에 추가자본이필요한 경우 회사를 포함한 한화그룹만이 추가출자의무를 지고 있습니다.

ii) 한화그룹의 콜옵션 및 ORIX Corporation등의 풋옵션

대한생명보험(주)의 주식인수 후 3년이 지난 2006년 4월 1일부터 6개월 이내에 일정한 조건하에 당사를 포함한 한화그룹(한화증권 제외)은 ORIX Corporation이 소유하고 있는 주식의 전부 또는 일부를 매수할 수 있는 권리를 가지며, ORIX Corporation은 소유하고 있는 주식의 전부 또는 일부를 한화그룹에 매도할 수 있는 권리를 보유하고 있습니다.

iii) 예금보험공사로부터의 추가 주식매수 옵션의 이전

권소시엄 구성원은 예금보험공사로부터의 추가주식매수 옵션중 자신들이 가지는 옵션을 그 구성원에게만 양도할 수 있습니다.

③ 대한생명보험(주) 주식에 대한 추가주식매수옵션 행사

i) 예금보험공사보유 대한생명보험(주) 주식에 대한 콜옵션 행사

당사는 상기 주주간 계약서상 약정에 따라 2006년 6월 19일자로 예금보험공사에 대한생명보험(주) 추가주식매수옵션 73,244,795주(10.32%)를 주당 2,274.65원에 행사하였습니다. 대한생명보험(주) 추가주식매수옵션과 관련하여 예금보험공사는 2006년 7월 4일자로 당사의 옵션행사에 응하지 않을 것임을 회사에 통보하였으며 2006년 7월 29일자로 주식매매계약과 주주간 계약서의 무효, 취소 및 원상회복 등을 구하는 국제중재를 신청하였습니다. 당사는 이에 대하여 2006년 7월 29일자로 대한생명보험(주) 추가주식매수옵션과 관련하여 예금보험공사를 상대로 옵션의무이행 및 손해배상 등을 청구하는 국제중재를 신청하였습니다.

ii) ORIX Corporation 보유 대한생명보험(주) 주식에 대한 풋/콜 옵션 행사

컨소시엄 계약서상의 약정사항에 따라 당사를 포함한 6개사((주)한화, 한화석유화학(주), 한화종합화학(주), (주)한화갤러리아, (주)한화건설, 한화리조트(주))에게 한화컨소시엄 파트너인 ORIX Corporation 및 OIFS Partners NV는 보유중인 대한생명보험(주) 지분 120,700,000주 (17.0%) 전부에 대하여 주식 매매를 위한 풋옵션을 행사하였으며, 한화컨소시엄 상기 6개사 또한 ORIX Corporation 및 OIFS Partners NV에 상기 동일 120,700,000주에 대하여 콜옵션을 행사하였습니다. 상기 풋/콜 옵션 행사에 따른 지분인수회사 및 인수규모는 추후 6개사가 협의를 거쳐 결정할 예정이며, 인수가격은 독립적인 제3자의 평가로 결정될 예정입니다. 2007년 2월 22일자로 ORIX 및 OIFS Partners NV가 주식 가격 결정과 관련하여 국제중재를 신청하였습니다.

#### 4. 제재현황

- 해당사항 없음.

제재일자	원인	제재내용

#### 5. 결산일 이후에 발생한 중요사항

- 해당사항 없음.

#### 6. 중소기업기준 검토표 등

- 해당사항 없음.

#### 7. 공모자금 사용내역

- 해당사항 없음.

(단위 : 원)

구분	납입일	납입금액	신고서상 자금사용 계획	실제 자금사용 현황
-	-	-	-	-

#### 8. 기타

- 해당사항 없음