

사 업 보 고 서

(제 55 기)

사업연도 2006년 01월 01일 부터
2006년 12월 31일 까지

금융감독위원회
한국증권선물거래소 귀중

증권거래법 제186조의2의 규정에 의하여 사업보고서를 제출합니다.

2007년 3월 30일

회 사 명 : 주식회사 한화

대 표 이 사 : 남 영 선 (인)

본점소재지 : 서울 중구 장교동 1번지 한화빌딩 24층
(전화번호) 02)729-1114

작성책임자 : (직책) IR팀 부장 (성명) 최 무 경 (인)
(전화번호) 02)729-3271

목 차

대표이사등의 확인·서명

확 인 서

우리는 당사의 대표이사 및 신고업무담당이사로서 이 사업보고서의 기재내용에 대해 상당한 주의를 다하여 직접 확인·검토한 결과, 중요한 기재사항의 기재 또는 표시의 누락이나 허위의 기재 또는 표시가 없고, 이 사업보고서에 표시된 기재 또는 표시사항을 이용하는 자의 중대한 오해를 유발하는 내용이 기재 또는 표시되지 아니하였음을 확인합니다.

또한, 당사는 「주식회사의외부감사에관한법률」 제2조의2 및 제2조의3의 규정에 따라 내부회계관리제도를 마련하여 운영하고 있음을 확인합니다.(「주식회사의외부감사에관한법률」 제2조에 의한 외감대상법인에 한함)

2007. 03. 30

		【회사명】 (주) 한 화	
대표이사	【대표이사명】 남 영		(서명)
	선		
신고업무담당이사	【이사명】 김 동		(서명)
	수		

확인서

우리는 당사의 대표이사 및 신고업무 담당이사로서 이 사업보고서의 기재내용에 대해 상당한 주의를 다하여 직접 확인·검토한 결과, 중요한 기재사항의 기재 또는 표시의 누락이나 허위의 기재 또는 표시가 없고, 이 사업보고서에 표시된 기재 또는 표시사항을 이용하는 자의 중대한 오해를 유발하는 내용이 기재 또는 표시되지 아니하였음을 확인합니다.

또한, 당사는 「주식회사의외부감사에관한법률」 제2조의 2 및 제2조의 3의 규정에 따라 내부회계관리제도를 마련하여 운영하고 있음을 확인합니다. (「주식회사의외부감사에 관한법률」 제2조에 의한 외감대상법인에 한함)

2007년03월30일

회 사 명 : (주) 한 화

대표이사 : 남영선



신고업무담당이사 : 김동수



I. 회사의 개황

1. 회사의 목적

가. 회사가 영위하는 목적사업

목적 사업	비 고
1) 화학류의 제조, 판매, 운송, 보관, 수출입, 발파용역 및 화학응용사업 2) 총포탄류 및 특수산업제품류의 제조, 판매, 보관 및 수출입 3) 화공품, 농약, 농약원제, 염료, 비료, 기타 기초화학물등 유.무기화학제품류 및 그 원료의 제조, 가공, 판매, 보관 및 수출입 4) 의약품등(의약품, 의약부외품, 화장품, 의료기기, 의료용구, 위생용품등), 동물약품, 식품첨가물, 기타 정밀화학 제품의 제조, 가공, 소분, 판매, 보관, 수출입 및 동 수입품, 동 원료의 제조, 가공, 소분, 판매, 보관 및 수출입 5) 독극물의 판매, 보관 및 수출입 6) 소재(복합재료, 유.무기재료, 금속제품 등)의 제조, 판매, 보관 및 수출입 7) 항공우주산업 제품 및 부품류의 제조, 판매, 보관, 수출입 및 대여업 8) 석유제품, 석유화학제품, 합성수지제품 등의 제조, 가공, 판매, 보관 및 수출입 9) 광산의 개발, 광업 및 건설용 기자재의 제조, 판매, 수출입 및 임대업 10) 농.수.축.임산물, 화훼, 염, 광산물, 모래의 제조, 가공, 판매, 보관 및 수출입 11) 베어링류의 판매, 보관, 수출입 및 금속류, 기계류의 제조, 가공, 판매, 보관 및 수출입 12) 철강류, 비철금속류의 제조, 가공, 판매, 보관 및 수출입 13) 공작기계 및 정밀기기의 제조, 가공, 판매, 보관 및 임대업 14) 계량기기의 제조, 가공, 판매, 보관 및 수출입 15) 의류 및 스포츠, 레저용품 등의 제조, 가공, 판매, 보관 및 수출입 16) 종이류 제조, 가공, 판매, 보관 및 수출입 17) 가구류 제조, 가공, 판매, 보관 및 수출입 18) 전기.전자기기 및 관련기기와 그 부품 및 소재의 제조, 판매, 설치, 보관 및 수출입 19) LPG 및 LNG수출입, 저장, 충전, 판매 및 부대사업 20) 수출입업, 동대행업 및 물품매도 계약서 발행업 21) 도, 소매업 22) 부동산 매매 및 임대업 23) 공동주택건설, 분양업 및 공동주택 관리업 24) 임대주택업 25) 군납업 26) 시멘트, 골재 및 아스팔트, 콘크리트 제품류, 기타 각종 건설자재류 등의 제조,가공, 판매, 보관 및 수출입 27) 기계, 전기, 중기용품 및 화공약품의 판매업 28) 중장비, 전동차, 자동차의 판매, 대여 및 수출입 29) 기술용역업(기계부문, 선박부문, 항공/우주부문, 금속부문, 섬유부문, 광업 부문, 건설부문, 환경부문, 농림부문, 해양/수산부문, 산업관리부문, 응용이학부문, 전기/전자부문, 통신기기부문, 정보/통신처리부문, 자동 제어기기부문 등) 30) 내외국인 또는 내외국 법인과 각호에 관련되는 투자 또는 합작사업 31) 통신기기 및 관련기기와 그 부품의 제조, 개발, 판매, 설치 및 수출입 32) 자동제어기기 및 응용설비의 제조, 개발, 판매, 설치 및 수출입 33) 광섬유, 케이블 및 관련기기의 제조, 개발, 판매, 설치 및 수출입 34) 시설물 유지관리 및 임대업 35) 국내외 자원의 개발, 생산 및 판매 36) 자동차 승객 안전장치용 가스발생기 및 관련 부품의 제조, 판매, 운송, 보관 및 수출입 37) 전자상거래 및 INTERNET 관련 사업 38) 목재류 제조, 가공, 판매, 보관 및 수출입 39) 기타 각호에 관련되는 일체의 부대사업	정관상 목적사업 중 결산일 현재 영위하고 있는 사업만 명기함. (06.12.31 현재)

나. 자회사가 영위하는 목적사업

목적사업	비고
- 해당사항 없음.	

다. 향후 추진하고자 하는 사업

- 05년05월25일 이사회 결의를 통하여 당사는 인천공장 부지개발 관련 사업약정서를 체결하고 관련 사업에 참여하였습니다.

※ 관련 내용은 "II. 사업의 내용(도소매업) - 8. 기타 투자이사결정에 필요한 사항 - 다. 기타 중요한 사항" 참조.

2. 회사의 연혁

가. 당해 회사의 연혁

(1) 설립 이후의 변동상황

1) 회사의 설립일, 본점소재지 및 그 변경

구분	설립시	현재	변동일자
설립일	1952.10.28	-	-
본점소재지	서울 중구 서소문동34	서울 중구 장교동 1	1988-02-01
자본금	500 천원	377,190,145 천원	2000-03-23

2) 경영진의 중요한 변동 (1995 ~ 현재)

직책	성명	취임일	퇴임일
이사	김창수	93-02-27	96-12-31
이사	박완식	93-02-27	99-03-24
이사	유광호	93-02-27	97-03-07
이사	윤원노	93-02-27	97-03-07
이사	이성환	93-02-27	98-03-24
이사	이순종	93-02-27	05-03-18
이사	조원영	93-02-27	95-02-28
이사	최문순	93-02-27	97-03-07
감사	최상순	93-02-27	97-03-07
이사	홍광웅	93-02-27	98-09-24
이사	홍성완	93-02-27	97-03-07
이사	김병두	94-02-28	95-02-28
이사	김승연	94-02-28	02-12-11
이사	김중봉	94-02-28	98-03-24
이사	오재덕	94-02-28	97-03-07
이사	이진우	94-02-28	96-02-26
이사	최병유	94-02-28	95-02-28
이사	김용구	94-08-17	99-11-25
대표이사	김용구	94-08-17	99-11-25
이사	김태갑	94-08-17	96-02-26
이사	박주은	94-08-17	97-03-07
감사	이재웅	94-08-17	97-03-07
이사	강태영	95-02-28	98-03-24
이사	권중보	95-02-28	97-03-07
이사	김유덕	95-02-28	97-03-07
이사	김한재	95-02-28	00-03-23
이사	서영민	95-02-28	98-09-24
이사	신병호	95-02-28	98-09-24
이사	신흥균	95-02-28	97-03-07
이사	양태진	95-02-28	96-02-26
이사	이창기	95-02-28	97-03-07
이사	김건이	96-02-26	98-03-24

직책	성명	취임일	퇴임일
이사	김광식	96-02-26	98-09-24
이사	김병천	96-02-26	97-03-07
이사	김종각	96-02-26	98-03-24
대표이사	김종각	96-02-26	97-03-07
이사	남상욱	96-02-26	97-03-07
이사	노경섭	96-02-26	02-12-02
이사	맹영기	96-02-26	97-03-07
이사	박청광	96-02-26	98-03-24
이사	장재희	96-02-26	98-03-24
이사	정태천	96-02-26	97-03-07
이사	최대환	96-02-26	97-03-07
이사	최병윤	96-02-26	97-03-07
이사	홍종민	96-02-26	98-03-24
이사	황민욱	96-02-26	96-10-25
이사	황선각	96-02-26	97-03-07
이사	공태근	96-10-01	97-05-09
대표이사	공태근	96-10-01	97-05-09
이사	김재원	96-10-01	97-03-07
이사	남상훈	96-10-01	99-03-24
이사	어재홍	96-10-01	98-09-30
이사	여재홍	96-10-01	98-03-24
이사	유병월	96-10-01	97-03-07
이사	최무열	96-10-01	97-03-07
이사	최병유	96-10-01	97-03-07
이사	홍기호	96-10-01	97-03-07
대표이사	노경섭	97-01-03	02-08-21
감사	강석조	97-03-07	98-03-24
이사	강원중	97-03-07	98-01-01
이사	김만길	97-03-07	98-09-24
감사	김연배	97-03-07	98-03-24
이사	박찬문	97-03-07	98-03-24
이사	장대훈	97-03-07	98-09-24
이사	최욱락	97-03-07	02-03-27
이사	홍동욱	97-03-07	98-03-24
대표이사	이순종	97-05-09	05-03-18
대표이사	김한재	98-03-24	00-01-21
이사	박원배	98-03-24	99-03-24
대표이사	박원배	98-03-24	99-03-24
이사	오휘명	98-03-24	01-08-09
대표이사	오휘명	98-03-24	01-05-04
이사	옥종석	98-03-24	99-03-24
이사	전세일	98-03-24	02-07-01
감사	정이만	98-03-24	98-09-24
이사	정태천	98-03-24	00-03-23
이사	천기흥	98-03-24	05-03-16
대표이사	최욱락	98-03-24	02-03-27
감사	한대규	98-03-24	00-03-23
대표이사	김승연	98-04-07	02-12-11
감사	박근식	98-09-24	00-03-23
감사	이선우	98-09-24	00-03-23
이사	서재호	98-12-01	00-12-01
대표이사	서재호	98-12-01	00-07-26

직책	성명	취임일	퇴임일
이사	김영기	99-03-24	01-03-23
이사	김호원	99-03-24	02-03-27
이사	김홍천	99-03-24	02-03-27
이사	이상근	99-03-24	02-03-27
이사	표순배	99-03-24	재직
이사	최상순	99-11-25	02-12-02
대표이사	최상순	99-11-25	02-12-02
이사	김천수	00-03-23	03-03-23
감사위원	김천수	00-03-23	03-03-23
이사	김현중	00-03-23	03-03-23
대표이사	김현중	00-03-23	02-07-01
이사	오문두	00-03-23	06-03-22
감사위원	오문두	00-03-23	06-03-22
이사	유희국	00-03-23	03-03-23
이사	정진태	00-03-23	재직
이사	조병철	00-03-23	03-03-23
감사위원	표순배	00-03-23	05-03-18
이사	김지환	02-03-27	04-02-04
대표이사	김지환	02-03-27	04-02-04
이사	홍동욱	02-07-01	03-03-23
이사	양태진	03-03-21	재직
이사	이광훈	03-03-21	06-02-08
감사위원	정진태	03-03-23	재직
대표이사	양태진	04-02-04	재직
이사	김승연	05-03-18	재직
대표이사	김승연	05-03-18	재직
이사	남영선	05-03-18	재직
대표이사	남영선	05-03-18	재직
이사	남일환	05-03-18	재직
감사위원	남일환	05-03-18	재직
이사	노성태	05-03-18	재직
감사위원	노성태	06-03-22	재직
이사	한권태	06-03-22	재직
이사	오재덕	06-03-22	재직

※ 상기 주요 경영진은 등기임원에 한하여 기재함.

3) 최대주주의 변동

기 초			현 재		
최대주주 등 (회사 등 포함)	소유주식수	지분율(%)	최대주주 등 (회사 등 포함)	소유주식수	지분율(%)
김승연 외 10명 (회사 등 포함)	26,468,388	35.31	김승연 외 8명 (회사 등 포함)	26,412,479	35.24

※ 상기 지분율은 보통주 기준임.

4) 사업목적의 중요한 변동

년 도	사업목적추가부문	사업목적제외부문	비 고
1995.01	무역부문	-	골든벨상사(주) 흡수합병
1995.12	의약부문	-	센트랄제약 영업 양수
1996.01	건설부문	-	덕산토건(주) 흡수합병
1996.10	정보통신부문	-	한화전자정보통신(주) 흡수합병
1998.12	기계제조부문	-	한화기계(주) 흡수합병
1999.09	발전사업부문	-	한국종합에너지(구 한화에너지) 발전사업 영업양수
1999.12	-	발전사업부문, 의약부문	발전사업, 의약부문 분사
2001.03	-	정보부문	정보부문 분사

2002 ~2003	-	정보통신부문	정보통신 부문 매각
2002.07	-	건설부문, 기계부문	건설부문,기계부문 분할

5) 기타 설립 이후 중요한 변동사항

○1950년대

- 1952. 10.09. 한국화약(주) 설립 (등기일 : 10.28)
- 1955. 10. 조선유지공판 인천공장 인수

○1970년대

- 1976. 06.25 기업공개 (자본금 3,274백만원)
- 1978. 08. 여수공장 준공
- 1979. 12. 중앙연구소 설립

○1980년대

- 1982. 11.30 1억불탑 수상
- 1984. 04.01 김포요업공장 인수
- 1987. 07. 대전공장 인수
- 1988. 01.01. (주)산다 흡수합병 - 현 화약부문 창원공장
- 1989. 01. 김포 요업공장 매각

○1990년대

- 1990. 11.06. 생산성 대상 수상
- 1991. 10.09. 보은공장 준공
- 1992. 05.29. 인천공장 질산Plant 준공
- 1993. 03.02 (주)한화로 상호변경
- 1995. 01.01. 골든벨상사(주) 흡수합병(무역부문)
- 1995. 09.29. ISO 9002 인증획득
- 1995. 12. 센트랄제약 영업 양수
- 1996. 02.26. 덕산토건(주) 흡수합병(건설부문)
- 1996. 10.01. 한화전자정보통신(주) 흡수합병(정보통신부문)
- 1998. 11.30. 무역의 날 은탑산업훈장 및 10억불탑 수상
- 1998. 12. 한화기계(주) 흡수합병(기계부문)
- 1999. 09.01. 한국종합에너지(구 한화에너지)로 부터 발전사업 영업양수
- 1999. 12.01. 발전사업 분사(한화에너지주식회사)
- 1999. 12. 의약부문 분사(주식회사에이치팜)

○2000년대

- 2001. 03.29. 정보부문 분사 (한화S&C)
- 2001. 12.01. 대우전자 특산 사업부(현 구미공장) 인수
- 2002. 03.01 정보통신 부문 전송사업 매각.
- 2002. 07.01. 건설, 기계부문 분할((주)한화건설/한화기계(주))
- 2003. 04.17 윤리경영 선포
- 2003. 06.01 정보통신 부문 이동통신 사업 매각.
- 2003. 11.01. 정보통신 부문 교환기 사업 매각.
- 2005. 05.25 인천공장 부지개발 관련 사업약정서 체결.
- 2006. 06.20 인천공장 생산 중단
- 2006. 10.30 인천공장 설비 보은 이전 완료 준공식

(2) 상호의 변경

변경일자	변경전 상호	변경후 상호	변경사유
1993. 03.02	한국화약 주식회사	주식회사 한화	그룹 명칭 변경

(3) 합병, 분할(합병), 포괄적 주식교환 · 이전, 중요한 영업의 양수 · 도 등

구 분	일 자	상	대	방	비 고
-----	-----	---	---	---	-----

합병	1995. 01.01.	골든벨상사(주)	흡수합병
	1996. 01.01.	덕산토건(주)	흡수합병
	1996. 10.01.	한화전자정보통신(주)	흡수합병
	1998. 12.01.	한화기계(주)	흡수합병
분할(분사)	1999. 12.01.	에너지부문(발전사업), 의약부문	현물출자
	2002. 07.01.	건설부문,기계부문 (現 한화건설, 한화기계)	물적분할
기타	1995. 12.	센트랄제약	영업양수
	1999. 09.01.	인천정유(구 한화에너지) 발전사업부문	영업양수
	2001. 12.01.	대우전자 특산 사업부(현 구미공장) (정밀탄약, 미사일용 전자신관, 소나(SONAR)시스템 -해상 감시용 기술 등의 설비)	영업양수
	2002. 03.01.	정보통신 부문 전송사업(미리넷)	매각
	2003. 06.01.	정보통신 부문 이동통신 사업 ((주)세진전자)	매각
	2003. 11.01.	정보통신 부문 교환기 사업 (테크메이트(주), (주)배가택(부동산매각))	매각

(4) 생산설비의 변동

2003 ~ 2006.09 인천공장 보은 이전 완료

(5) 경영활동과 관련된 중요한 사실의 발생

2005.05.25 인천공장 부지개발 사업약정서 체결

※ 관련 내용은 "II. 사업의 내용(도소매업) - 8. 기타 투자의사결정에 필요한 사항
- 다. 기타 중요한 사항" 참조.

나. 회사가 속해 있는 기업집단

(1) 기업집단의 명칭

[한화]

(2) 기업집단에 소속된 회사 (2006.12.31 현재)

가. 국내계열사

업종	주권상장법인	비상장법인
화학제품제조	(주)한화, 한화석유화학(주)	한화종합화학(주), 한화폴리드리머(주)
도소매	㈜동양백화점	(주)한화유통, 한화역사(주), 한화청량리역사(주)
금융, 보험	한화증권(주), 신동아화재해상보험(주)	한화투자신탁운용(주), 한화기술금융(주), 대한생명보험(주) 대생보험심사(주), 대한티엠에스(주)
기타, 서비스	-	(주)한화이글스, 한화개발(주), 한화관광(주) 한화국토개발(주), (주)한컴, 환경시설운영(주), (주)드림파마, 한화에스앤씨(주), (주)한화건설, 한화기계(주), 군포에코텍(주), (주)63시티, (주)대덕테크노밸리, 양주엔바이로(주), 한화도시개발(주), 검단에코텍(주), 아산테크노밸리(주), 엔에이치엘개발(주), 한국메디텍제약(주)
회사수	5	29

※ 공시일 현재 변경된 회사의 명칭

- 한화국토개발(주) → 한화리조트(주)
- ㈜동양백화점 → ㈜한화타임월드
- ㈜한화유통 → (주)한화갤러리아
- 한화기계(주) → 한화테크엠(주)
- ㈜63시티 → ㈜한화63시티
- 신동아화재해상보험(주) → 한화손해보험(주)

나. 해외계열사

회 사 명	비 고
Korea Life Investment (America) Ltd.	미국

한화화학무역(상해)유한공사	중국
Hanwha Chemical Thailand.	태국
Maxforma Incorporated.	미국
Union Industrial Development Inc.	미국
BOR Development LLC.	미국
Hanwha International Co.	미국
Maxforma Holdings Incorporated	미국
Maxforma Plastics LLC.	미국
한화중화(북경) 소료유한공사	중국
한화중화(상해) 소료유한공사	중국
Hanwha HongKong.	홍콩
Hanwha Japan Co.,Ltd.	일본
Hanwha Europe GmbH.	독일
Hanwha Machinery America Corporation	미국
Universal Bearings Inc.	미국
Hanwha America Development Inc.	미국
Hanwha Lancaster LLC.	미국
Hanwha Development Services LLC.	미국
Lancaster Development Group LLC.	미국
Hanwha Yanhu Chemical Co.	중국
Hanwha International(S) Pte Ltd.	싱가폴
MGM Rt.	헝가리
Acropark Golf Corp.	일본
HANWHA BANK HUNGARY LTD.	헝가리
HANWHA FIRST INVESTMENT CO.,BV	네덜란드
Hanwha Chandler LLC.	미국
Chandler LLC.	미국
Hanwha Sonoran LLC.	미국
Sonoran Vista LLC.	미국
HANWHA SAUDI CONTRACTING CO. LTD.	사우디
HANWHA RIVERSIDE J LLC	미국
계	32

3. 자본금 변동상황

가. 자본금 변동상황

(1) 증자현황

최근 3년 내 해당사항 없음

(단위 : 원, 주)

주식발행일자	발행형태	발행한 주식의 내용				
		종류	수량	주당 액면가액	주당 발행가액	비고
-	-	-	-	-	-	-

(2) 감자현황

최근 3년 내 해당사항 없음

(단위 : 원, 주)

감자일자	감자형태	감자목적	감자한 주식의 내용				
			종류	수량	주당 액면가액	주당 취득가액 (유상감자의 경우)	비고
-	-	-	-	-	-	-	-

나. 자본금 변동예정내용 등

- 해당사항 없음

다. 전환사채

- 해당사항 없음

(2006.12.31 현재)

(단위 : 원, 주)

구분		제XX회 XX 전환사채	합계
발행일자		-	-
만기일		-	-
권면총액		-	-
사채배정방법		-	-
전환청구가능기간		-	-
전환조건	전환비율(%)	-	-
	전환가액	-	-
전환대상주식의 종류		-	-
기전환사채	권면총액	-	-
	기전환주식수	-	-
미전환사채	권면총액	-	-
	전환가능주식수	-	-
비고		-	-

라. 신주인수권부사채

- 해당사항 없음.

(2006.12.31 현재)

(단위 : 원, 주)

구분		제XX회 XX 신주인수권부사채	합계
발행일자		-	-
만기일		-	-
권면총액		-	-
사채배정방법		-	-
신주인수권 행사가능기간		-	-
행사조건	행사비율(액면대비)	-	-
	행사가액	-	-
행사대상주식의 종류		-	-
기행사신주 인수권부사채	권면총액	-	-
	기행사주식수	-	-
미행사신주 인수권부사채	권면총액	-	-
	행사가가능주식수	-	-
비고		-	-

마. 현물출자

- 해당사항 없음.

4. 주식의 총수 등

가. 주식의 총수

(2006.12.31 현재)

(단위 : 주)

구분	주식의 종류			비고
	보통주	우선주	합계	
I. 발행할 주식의 총수	160,000,000	40,000,000	200,000,000	*당사 정관(제2조, 제8조)기재. - 총주식 : 200백만주발행가능. (우선주 : 최대40백만주발행가능)
II. 현재까지 발행한 주식의 총수	74,958,735	566,894	75,525,629	-

구분	주식의 종류			비고
	보통주	우선주	합계	
III. 현재까지 감소한 주식의 총수	-	87,600	87,600	-
	1. 감자	-	-	-
	2. 이익소각	-	-	-
	3. 상환주식의 상환	-	-	-
	4. 기타	-	87,600	87,600
IV. 발행주식의 총수 (II-III)	74,958,735	479,294	75,438,029	-
V. 자기주식수	5,880,000	-	5,880,000	-
VI. 유통주식수 (IV-V)	69,078,735	479,294	69,558,029	-

※ 공시일 현재 변동내역 없음.

나. 자본금 및 1주당가액

(2006.12.31현재)

(단위 : 원, 주)

구분	종류	자본금(액면총액)			1주당가액			비고
		재무제표상 자본금 (A)	발행주식의 액면총액 ('가'의 IV×B)	유통주식의 액면총액 ('가'의 VI×B)	1주당 액면가액 (B)	자본금÷ 발행주식의 총수 (A÷'가'의 IV)	자본금÷ 유통주식수 (A÷'가'의 VI)	
기명	보통주	374,793,675,000	374,793,675,000	345,393,675,000	5,000	5,000	5,426	-
기명	우선주	2,396,470,000	2,396,470,000	2,396,470,000	5,000	5,000	5,000	-
합	계	377,190,145,000	377,190,145,000	347,790,145,000	5,000	5,000	5,423	-

다. 자기주식의 취득 및 처분

(1) 자기주식 취득·처분 현황

취득방법	주식의 종류	기초	취득(+)	처분(-)	소각(-)	기말	비고
법 제189조의2제1항에 의한 직접취득	보통주 (주)	5,880,000	-	-	-	5,880,000	-
	우선주 (주)	-	-	-	-	-	-
법 제189조의2제1항 이외의 사유에 의한 직접취득	보통주 (주)	-	-	-	-	-	-
	우선주 (주)	-	-	-	-	-	-
소 계	보통주 (주)	5,880,000	-	-	-	5,880,000	-
	우선주 (주)	-	-	-	-	-	-
신탁계약등을 통한 간접취득	보통주 (주)	-	-	-	-	-	-
	우선주 (주)	-	-	-	-	-	-
총 계	보통주 (주)	5,880,000	-	-	-	5,880,000	-
	우선주 (주)	-	-	-	-	-	-

(2) 이익소각 현황

(단위 : 원, 주)

소각일	소각목적	소각주식의 종류	소각주식의 수량	소각금액	소각대상 주식의 취득기간	법적 근거
-	-	-	-	-	-	-
-	-	-	-	-	-	-
계		보통주	-	-	-	-
		우선주	-	-	-	-

(3) 자기주식 신탁계약등 체결·해지현황

(단위 : 원)

구분	기초		체결(+)		해지(-)		기말		비고
	금액	건수	금액	건수	금액	건수	금액	건수	
특정금전신탁	-	-	-	-	-	-	-	-	-
자산운용회사와 체결한 신탁계약	-	-	-	-	-	-	-	-	-
투자회사와 체결한 주식 취득계약	-	-	-	-	-	-	-	-	-
계	-	-	-	-	-	-	-	-	-

라. 우리사주조합의 지분현황

(1) 우리사주조합과의 거래내역

- 해당사항없음

(2) 우리사주조합의 의결권행사기준

※ 우리사주조합규약 제14조 (소유주식의 주주총회 의안에 대한 의결권행사)

1. 조합원 개인별계정에 배정된 자사주의 의결권은 관계법령의 정함에 따라 행사한다.
2. 조합계정으로 보유되는 자사주의 의결권은 조합원 개인별계정에 배정된 자사주에 대한 의사표시가 있는 조합원의 의사표시 비율과 동일한 대로 행사한다.
단, 조합원 개인별 계정에 배정된 자사주가 없거나 의사표시가 없는 경우에는 조합원 총회에서 정한 의사표시 내용에 따라 행사한다.

(3) 우리사주조합 주식보유내역

(2006년 12월 31일 기준)

(단위 : 주)

계좌구분	주식의 종류	기초잔고	기말잔고
조합계좌	-	-	-
	-	-	-
조합원계좌	보통주	2,955	1,460
	-	-	-

마. 보통주 외 주식에 관한 사항

[2006. 12. 31 현재]

(단위 : 주)

구분	우선주	
발행주식수	479,294	
주식의 내용	이익배당에 관한 사항	보통주식배당율 + 1%추가현금배당실시 ※ 당사정관 부칙 '2. (우선주식에 대한 경과조치)' 참조
	잔여재산분배에 관한 사항	-
	상환에 관한 사항	-
	전환에 관한 사항	-
기 타	의결권 없음 (우선적배당을 받지 못하는 경우, 우선적 배당을 받지 아니한다는 결의가 있는 총회의 다음 총회부터 그 우선적배당을 받는다는 결의가 있는 총회의 종료시 까지에는 의결권이 있음.)	

바. 상환주식에 관한 사항

[2006. 12. 31 현재] 해당사항 없음

(단위 : 주, 원)

구분	XXX우선주
발행일자	-	-	-
주당 발행가액	-	-	-
발행총액	-	-	-

구 분		XXX우선주
상환조건 등	상환조건	-	-	-
	상환방법	-	-	-
	상환기간	-	-	-
	주당 상환가액	-	-	-
1년이내 상환예정	상환예정주식수	-	-	-
	상환예정금액	-	-	-
기 타		-	-	-

사. 전환주식에 관한 사항

[2006. 12. 31 현재] 해당사항 없음

(단위 : 주, 원)

구 분		XXX우선주
발행일자		-	-	-
주당 발행가액		-	-	-
발행총액		-	-	-
전환조건 등	전환조건	-	-	-
	전환청구기간	-	-	-
	주당 전환가액	-	-	-
	전환으로 발행할 주식의 종류	-	-	-
	전환으로 발행할 주식수	-	-	-
기 타		-	-	-

5. 의결권 현황

[2006년 12월 31일 현재]

(단위 : 주)

구 분		주식수	비고
발행주식총수(A)	보통주	74,958,735	-
	우선주	479,294	
의결권없는 주식수(B)	보통주	5,880,000*	보통주 : 자사주 588만주임.
	우선주	479,294	
증권거래법 기타 법률에 의하여 의결권 행사가 제한된 주식수(C)	-	1,700,000*	한화증권 보유주식임. (독점규제 및 공정거래에 관한 법률상의 제한사항임)
의결권이 부활된 주식수(D)	-	-	-
의결권을 행사할 수 있는 주식수 (E = A - B - C + D)	보통주	67,378,735	-
	우선주	-	

6. 배당에 관한 사항 등

가. 배당에 관한 사항

당사의 배당은 해당 정관 규정에 따르며 그 내용은 다음과 같습니다.

<p>제 8 조 (우선주식의 수와 내용)</p> <p>1. 생략</p> <p>2. 우선주식에 대하여는 액면금액을 기준으로 하여 년 1%이상 20%이내에서 발행시에 이사회가 우선배당률을 정한다.</p> <p>3. 제2항의 우선주식에 대한 배당은 보통주식에 대한 배당을 하지 아니한 경우에는 우선주식에 대하여도 배당 하지 아니할 수 있다.</p> <p>4. 보통주식의 배당율이 우선주식의 배당율을 초과할 경우에는 그 초과분에 대하여 보통주식과 동일한 비율로 참가시켜 배당한다.</p> <p>5. 우선주식에 대하여 어느 사업년도에 있어서 소정의 배당을 하지 못할 경우에는</p>

누적된 미배당분을 다음 사업년도의 배당시에 우선하여 배당한다.

6. 우선주식에 대하여 소정의 배당을 하지 아니한다는 결의가 있는 경우에는 그 결의가 있는 총회의 다음 총회부터 그 우선적 배당을 한다는 결의가 있는 총회의 종료시까지 의결권이 있는 것으로 한다.
7. 회사가 유상증자 또는 무상증자를 실시하는 경우 우선주식에 대한 신주의 배정은 유상증자의 경우에는 보통주식으로, 무상증자의 경우에는 그와 같은 종류의 주식으로 한다.
8. 우선주식의 존속기간은 발행일로부터 5년으로 하고, 이 기간만료와 동시에 보통주식으로 전환된다. 그러나 위 기간 중 소정의 배당을 하지 못한 경우에는 배당을 완료할 때까지 그 기간을 연장한다. 이 경우 전환으로 인하여 발행하는 주식에 대한 이익의 배당에 관하여는 제10조의 4의 규정을 준용 한다.

제 10 조의 4 (신주의 배당기산일)

회사가 유상증자, 무상증자 및 주식배당에 의하여 신주를 발행하는 경우 신주에 대한 이익의 배당에 관하여는 신주를 발행한 때가 속하는 영업년도의 직전 영업년도말에 발행된 것으로 본다.

제 14 조 (전환사채의 발행)

- 5) 전환으로 인하여 발행하는 주식에 대한 이익의 배당과 전환사채에 대한 이자의 지급에 관하여는 제10조의 4의 규정을 준용한다.

제 15 조 (신주인수권부사채의 발행)

- 5) 신주인수권의 행사로 인하여 발행하는 주식에 대한 이익의 배당에 관하여는 제10조의 4의 규정을 준용한다.

제 44 조 (이익금의 처분)

회사는 매사업년도말의 처분전이익잉여금을 다음과 같이 처분한다.

1. 이익준비금
2. 기타의 법정적립금
3. 배당금
4. 임의적립금
5. 기타의 이익잉여금처분액

제 44 조의 2 (주식의 소각)

회사는 회사가 취득한 자기주식에 대하여는 이익 배당을 할 수 있는 한도내에서 이사회 결의에 의하여 주주에게 배당 할 이익으로 소각할 수 있다.

제 45 조 (이익배당)

- 1) 이익의 배당은 금전과 주식으로 할 수 있다.
- 2) 이익의 배당을 주식으로 하는 경우 회사가 수종의 주식을 발행한 때에는 주주총회의 결의로 그와 다른 종류의 주식으로도 할 수 있다.
- 3) 제1항의 배당은 매 결산기말 현재의 주주명부에 기재된 주주 또는 등록된 질권자에게 지급한다.

제 46 조 (배당금지청구권의 소멸시효)

- 1) 배당금의 지급청구권은 5년간 이를 행사하지 아니하면 소멸시효가 완성한다.
- 2) 제1항의 시효의 완성으로 인한 배당금은 회사에 귀속한다.

(부칙)

2. (우선주식에 대한 경과조치)

회사가 개정상법 시행일(1996년 10월 1일)이전에 발행한 우선주식 (보통주식배당율 + 1%추가현금배당 우선주식)에 대하여 무상증자에 의하여 우선주식을 발행하는 경우에는 제 8 조의 규정에 의한 새로운 우선주식을 배정한다.

※ 현재 발행되어있는 당사의 우선주는 상법및 당사 정관 개정전에 발행된 구형우선주로서, 부칙 2(우선주식에 대한 경과조치)의 적용대상임.

나. 최근 3사업연도 배당에 관한 사항

구 분		제55기	제54기	제53기
주당액면가액 (원)		5,000	5,000	5,000
당기순이익 (백만원)		272,855	114,157	241,737
주당순이익 (원)		3,946	1,650	3,612
배당가능이익 (백만원)		548,285	332,852	265,906
현금배당금총액 (백만원)		31,325	24,369	24,369
주식배당금총액 (백만원)		-	-	-
현금배당성향 (%)		11.5	21.3	10.1
현금배당수익률 (%)	보통주	1.3	1.1	2.6
	우선주	2.8	2.5	5.7
주식배당수익률 (%)	보통주	-	-	-
	우선주	-	-	-
주당 현금배당금 (원)	보통주	450	350	350
	우선주	500	400	400
주당 주식배당금 (주)	보통주	-	-	-
	우선주	-	-	-

※ 회계기준적용(회계기준적용의건서 06-2)의 변경으로 54기 당기순이익, 주당순이익, 배당가능이익, 현금배당성향은 재작성되었습니다.

※ 주당순이익 산출근거

: III. 재무에 관한 사항 - 4. 재무제표 - 나. 손익계산서 의
"○ 주당경상이익 및 순이익 산출근거" 참조

다. 이익참가부사채에 관한 사항

- 해당사항 없음.

종 류	발행일자	권면총액	사채배정방법	이익배당참가의 조건 및 내용
-	-	-	-	-

II. 사업의 내용(제조업)

1. 사업의 개요

가. 업계의 현황

1. 산업의 특성

산업용화학사업은 각종 건설사업 및 자원개발에 필수적인 산업용화학류를 제조, 판매하는 기간산업으로서, 사업의 특성상 정밀성, 안전성 등이 요구되는 분야이다. 당사는 1952년 창사이래 50여 년동안 지속적인 연구개발을 통해 안전하고 경제적인 제품을 생산, 공급함으로써 국토개발과 국민경제발전의 일익을 담당하고 있다. 또한, 1970년대 시작된 방산사업은 산업용화학에서 축적된 화학기술을 기반으로 탄약분야에 진출하여 자주국방의 일익을 담당하고 있으며 정부가 주수요자로서 정부와의 조달계약을 통해 사업이 이루어지는 특징이 있다. 인플레이터 사업 역시, 축적된 화학기술을 바탕으로 자동차 에어백용 가스발생기를 생산 및 수입 판매하는 사업으로 자동차의 안전성이 강조되는 추세에 따라 에어백장착율의 증가와 함께 꾸준한 시장성장이 기대되는 사업이며, 항공우주사업은 항공기 유압 시스템을 기반사업으로 하여, 위성발사체 구동기 시스템등의 우주산업 분야의 참여와 동기술을 응용한 함포유압장비사업등의 여러 응용사업 분야에도 참여하고 있다.

2. 산업의 성장성

산업용화학사업은 정부의SOC투자에 따른 국내건설 경기의 변동과 직접적으로 연관되어 있어 사업실적의 급격한 변동은 없으나, 국내시장의 한정성으로 인해 성장성은 적은 사업이다. 이러한 성장성의 한계를 극복하기 위해, 당사에서는 화학응용 사업의 확대 등을 통한 시장개발에 역점을 두고 있다. 방산부문도 정부와의 납품이 매출의 대부분을 차지하고 있어 남북관계, 국방예산 변화 등 대외환경에 많은 영향을 받는 사업이다. 군구조개혁과 함께 당사도 과거 재래식 탄약 중심의 사업구조에서 정밀탄약, 유도무기, 해중장비 등 첨단 무기체계 사업 진출을 통해 사업구조를 개편하고 있다. 인플레이터 사업은 정부의 안전성 기준강화와 국내 완성차 업계의 성장, 수출증대 등과 더불어 물량확대가 기대되나, 글로벌소싱 구매정책 등 가격인하 요인에 따라 매출액 증가에 어려움이 있을 것으로 예상된다. 항공우주사업은 국산 항공기 개발 등 국내 항공산업의 발달과 더불어 성장이 예상되며 협소한 국내 시장 극복을 위해 그동안 개발된 정밀가공 기술을 바탕으로 수출분야에도 적극적으로 임하고 있다.

3. 경기변동의 특성

당사의 사업은 전체적으로 경기변동에 둔감한 편이나, 민수 분야인 산업용화학은 국내 건설경기에 민감하며, 연화 사업 및 인플레이터 사업은 종합경기와 연동되는 특성을 보인다. 방산부문의 경우는 경기의 직접적인 영향보다는 정부예산의 증감이 가장 큰 영향을 주고 있다.

4. 경쟁요소

산업용화학의 경우 당사는 수십년간 축적해온 기술과 노하우를 바탕으로 품질/ 원가 경쟁력을 확보하여, 시장지배적인 위치를 점하고 있다. 한편 위험물로 인식되는 제품의 특성과 총포도검화학류등단속법에 의한 규제 등에 의해, 시장 진입장벽이 일부 존재하고 있다. 방산부문도 제도개혁 등 많은 변화가 예상되나, 정부가 주수요자이며 현재까지는 품목별로 전문/계열화 업체가 지정되어 있어 다른 국내업체의 시장진입은 쉽지 않으며, 국내 탄약 시장규모가 협소하기 때문에 해외 우수업체의 진입은 어려울 것이다.

5. 자원조달상의 특성

화학류 원자재는 대부분 국내에서 조달이 이루어지므로 수급상 비교적 안정적이다. 한편, 주요 원재료인 암모니아는 국제가격에 환율이 연동되어 있으며, 초안의 경우 환율과 나프타가에 연동되어 있다.

6. 관련법령 또는 정부의 규제 등

- 총포 도검 화학류 등 단속법
- 방위사업법

나. 회사의 현황

(1) 영업개황 및 사업부문의 구분

(가) 영업개황

산업용화학은 정부의 SOC사업 예산 비중축소로 인한 수요감소 및 시장경쟁 심화라는 수익악화 요인을 원가절감 노력 및 공장통합에 따른 시너지 효과를 통해 극복해 나가고 있다. 방산부문은 기존의 재래식탄약 중심에서 정밀유도무기체계로의 전환을 모색하고 있다. MLRS사업, 신형/정밀탄약 개발, 유도무기사업 진출 등 지속적인 연구개발 역량 강화를 통해 첨단무기체계 중심의 종합방산업체로서 성장이 기대된

다. 또한, 인플레이터사업은 차량 충돌시 전달되는 충격을 감지하여 에어백을 부풀리는 Gas 발생기를 제조하는 화학 응용사업으로서, 부품 국산화 및 시장 점유율 증대를 통하여 매출액을 증대 하고자 노력하고 있으며, 항공우주사업은 T-50 고등훈련기에 장착되는 유압부품 양산진행, KHP 한국형헬기 개발사업 참여 및 영국 Claverham 社와 B787 국제공동개발 참여 등을 통하여 항공사업 핵심기술을 축적해 나가고 있다.

2006년 화학 부문 총 매출은 6,112억원(내부매출 포함시 6,199억원)을 달성하였다.

(나) 공시대상 사업부문의 구분

(단위 : 억원)

사업부문	사업내용	매출액	매출비중	주요제품
화학부문	산업용화학	1,687	27.6%	폭약류, 뇌관류, 기초화학제품, 연화 등
	방산사업	3,869	63.3%	방산품, 항공기부품 등
	기타	556	9.1%	자동차에어백용 인플레이터 등
	계	6,112	100.0%	

* 매출액은 내부매출 87억원 제외 금액임.(포함시 6,199억원)

(2) 시장점유율 등

사업내용	2006년	2005년	2004년	2003년	비 고
산업용화학	약75%	약75%	약80%	약80%	주요 경쟁업체 시장점유율 약 25%('06년)
인플레이터	약30%	약30%	약30%	약30%	주요 경쟁업체 시장점유율 약 35%('06년)

※ 당사 및 경쟁업체의 시장점유율 자료의 확보 어려움 등 객관적으로 검증된 자료는 아니며 당사의 추정 자료임.

※ 방산사업에 대한 시장점유율은 국가보안상 표시하지 않음.

(3) 시장의 특성

산업용화학사업은 화학의 특성상 제조, 운반, 보관, 사용에 법령의 엄격한 제한을 받고 있으며 위험물에 내재되어 있는 리스크로 인해 타 품목에 비해 진입장벽이 높다. 방산부문은 주 수요자가 정부로서 품목별로 전문/계열화 업체가 지정되어 있어 신규진입이 어려우며, 대내외 국방환경 및 국방예산 증감 등 정부의 정책에 따라 영업환경의 변화가 큼. 인플레이터는 신규차종 개발시부터 판매제품이 결정되는 특성이 있어 모듈업체 및 완성차업체와의 협력관계가 필수적임.

(4) 신규사업 등의 내용 및 전망

제조업 부문과 관련, 당해 사업연도에 새로이 추진하였거나 공시일 현재 이사회 결의 등을 통하여 향후 새로이 추진하기로 구체화된 신규사업은 없음.

(5) 조직도 (2006년 12월말 현재)

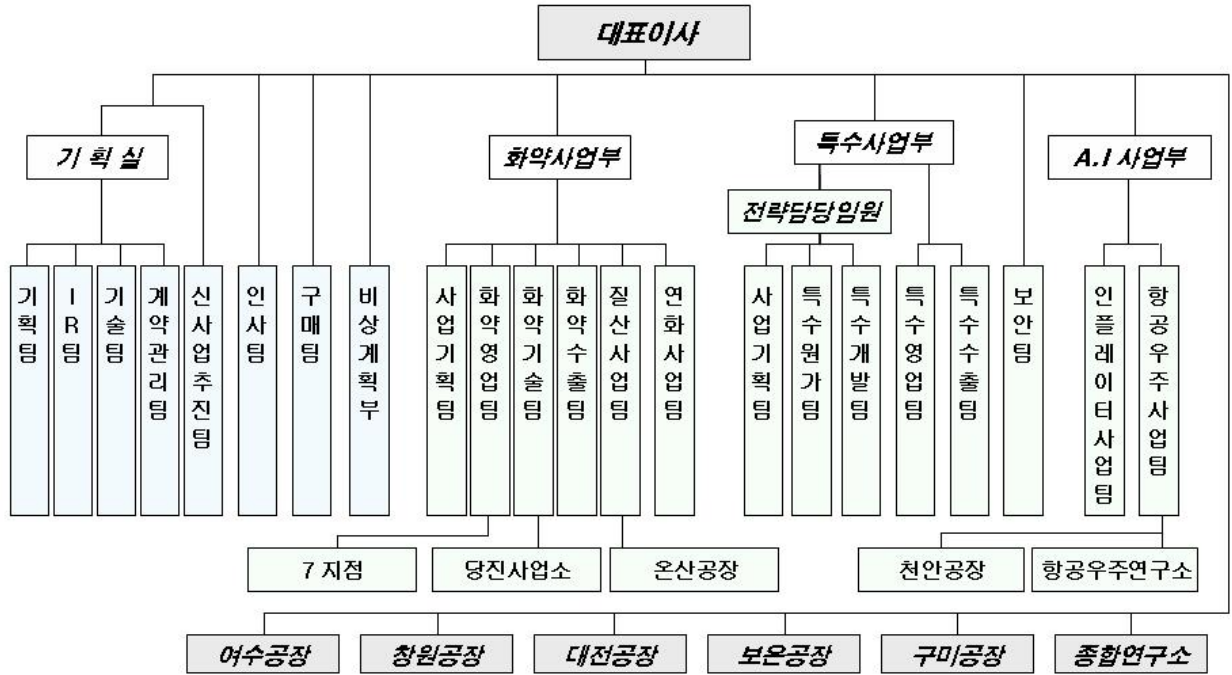

2. 주요 제품 및 원재료 등
 가. 주요 제품 등의 현황

(단위 : 억원)

사업부문	매출유형	품 목	구체적용도	주요상표등	매출액(비율)
산업용 화학	제품 상품 용역	화학, 폭발압접 질산, 연화	건설발파, 화학응용 원재료, 연화	뉴마이트 플러스	1,687 (27.6%)
방산품/항공기부품	제품	방산품	방위산업용	-	3,470 (56.8%)
	제품	기계부품	항공기용 유압부품	(주)한화	399 (6.5%)
인플레이터	제품 상품	인플레이터	자동차 에어백	(주)한화	552 (9.0%)
기 타	용역 기타	임대매출	-	-	4 (0.1%)
계	-	-	-	-	6,112 (100%)

* 내부매출(87억원)제외 (포함시 6,199억원)

나. 주요 제품 등의 가격변동추이

(단위 : 원)

품 목		제 55기 연간	제 54기 연간	제 53기 연간	비고
메가마이트플러스 (25mm, 20Kg)	내수	58,400	54,100	54,100	-
	수출	-	-	-	-
메가맥스 (32mm, 20Kg)	내수	54,100	54,100	-	'05. 7. 1 신제품출시
	수출	-	-	-	-
뉴마이트플러스 I (25mm, 20Kg)	내수	50,700	50,700	50,700	-
	수출	-	-	-	-

품 목		제 55기 연간	제 54기 연간	제 53기 연간	비 고
뉴마이트플러스 II (25mm, 20Kg)	내수	53,600	53,600	53,600	-
	수출	-	-	-	-
MS 뇌관 (2m, 발)	내수	1,360	1,360	1,360	-
	수출	-	-	-	-
인플레이터(운전석용)	내수	19,090	22,905	31,550	-
	수출	-	-	-	-
인플레이터(조수석용)	내수	28,780	36,280	38,310	-
	수출	-	-	-	-

(1) 산출기준

- 산출대상 : 대표품목 (단, 방산품은 국가보안상 제외)
- 산출 방법 : 공장도 판매가 기준(제품 판매량에 따른 할인 등으로 가격변동 가능성 있음.)
- 산출 단위 : 폭약류 25mm/20kg, 뇌관류 2m/발

(2) 주요 가격변동원인

- 물가상승 및 주요원재료(암모니아 등)가격변동 및 환율에 따라 변동가능성 있음.

다. 주요 원재료 등의 현황

(단위 : 억원)

사업부문	매입유형	품 목	구체적용도	매입액	비 율	비 고
화약부문	원재료	암모니아	화약원료	183	6.5%	휴켄스
	상품					
	원재료	초안	제품원료	72	2.6%	휴켄스
	상품	인플레이터	상품판매	263	9.4%	TRW
	원재료	기타	제품원료	2,215	79.2%	-
	상품		상품판매	64	2.3%	-
	계	-	-	2,797	100.00%	-

라. 주요 원재료 등의 가격변동추이

(단위 : 원)

품 목	제 55기 연간	제 54기 연간	제 53기 연간
암모니아	343	335	349
초안	431	404	390

(1) 산출기준

- 산출대상 : 주요 제품원료 중 매입액의 비율이 큰 품목 선정
- 산출단위 : 암모니아 : 원/Kg , 초안 : 원/Kg (소수점 첫째자리 반올림)
- 산출방법 : 연간 단순평균가격 기준으로 산정

(2) 주요 가격변동원인

구매물량에 따른 규모효과 및 환율변동 원인

3. 생산 및 설비에 관한 사항

가. 생산능력 및 생산능력의 산출근거

(1) 생산능력

(단위 : 억원)

사업 부문	품 목	사업소	제 55기 연간	제 54기 연간	제 53기 연간
화학 부문	산업용 폭약류	보은 외	1,868	1,683	1,696
	기 타	여수 외	5,188	5,606	3,844
	계		7,056	7,289	5,540

(2) 생산능력의 산출근거

(가) 산출방법 등

- 당사가 생산가능한 품목군중 당기 누적 실제생산품목의 비율대로 1일 12시간 작업시 생산가능한 금액임.
- 최대가동시간

사업부문	산 출 방 법
화학부문	1일 12시간, 작업일수 5일/주 기준

(나) 평균가동시간

사업부문	평균가동시간
화학부문	1일 10시간 × 월평균 가동일수 20일 × 12개월

나. 생산실적 및 가동률

(1) 생산실적

(단위 : 억원)

사업 부문	품 목	사업소	제 55기 연간	제 54기 연간	제 53기 연간
화학 부문	산업용폭약류	보은 외	1,637	1,564	1,564
	기 타	여수 외	4,118	4,635	2,942
	계		5,755	6,199	4,506

(2) 당해 사업연도의 가동률

(단위 : 천 M-Hr)

사업소(사업부문)		연간가동가능시간	연간실제가동시간	평균가동률
화학 부문	여수	1,167	954	82%
	창원	347	251	72%
	대전	711	544	77%
	보은	1,580	1,365	86%
	천안	206	202	98%
	구미	322	256	80%
	기타	117	105	90%
합 계		4,450	3,677	83%

※ 당해가동가능시간은 각 사업소별 생산팀이 일 12시간 가동시의 시간임.
 당해실제가동시간은 각사업소별 생산팀의 실제투입시간임.
 사업부문에서 기타는 온산공장, 당진사업소, 화학 제천/동해지점의 가동율을 표시

다. 생산설비의 현황 등

(1) 생산설비의 현황

[자산항목 : 토지]

(단위 : m2,백만원)

사업 부문	사업소	소유형태	소재지	구분(면적)	기초 장부가액	당기증감		당기상각	당기 장부가액	비고 (공시지가)
						증가	감소			
화약 부문	본사/지점	자가보유	서울등	737,346	12,638	5,580		-	18,218	20,713
	인천공장	자가보유	인천		359,330		359,330		0	
	여수공장	자가보유	여수	2,005,000	52,290		6		52,284	57,494
	동해공장	자가보유	동해	81,719	123				123	149
	창원공장	자가보유	창원	54,447	10,453				10,453	15,789
	제천공장	자가보유	제천	207,315	3,576		1,794		1,782	4,777
	대전공장	자가보유	대전	1,163,230	13,082	116	99		13,099	43,406
	보은공장	자가보유	보은	3,980,122	22,293	3,152			25,445	32,880
	천안공장	자가보유	천안	19,671	1,955				1,955	3,855
	구미공장	자가보유	구미	64,280	7,473				7,473	8,465
온산공장	자가보유	울산	24,907	1,864				1,864	2,592	
계				8,338,037	485,077	8,848	361,229	-	132,696	190,120

[자산항목 : 건물]

(단위 : m2, 백만원)

사업부문	사업소	소유형태	소재지	구분(면적)	기초 장부가액	당기증감		당기상각	당기 장부가액	비고 (지방세 과세시가표준액)
						증가	감소			
화약부문	본사/지점	자가보유	서울등	4,809	1,714	690		95	2,309	524
	인천공장	자가보유	인천		637	305	813	129	0	
	여수공장	자가보유	여수	94,986	10,511	307		545	10,273	6,460
	동해공장	자가보유	동해	519	44			3	41	12
	창원공장	자가보유	창원	11,535	3,029			102	2,927	1,808
	제천공장	자가보유	제천	1,941	1,656		1	71	1,584	206
	대전공장	자가보유	대전	48,358	36,572	3,596	125	1,054	38,989	9,252
	보은공장	자가보유	보은	49,262	25,288	40,137		1,855	63,570	8,586
	천안공장	자가보유	천안	9,561	2,746	38		102	2,682	1,208
	구미공장	자가보유	구미	19,354	7,028	1		212	6,817	1,630
온산공장	자가보유	울산	4,024	3,368	1		96	3,273	94	
계				244,349	92,593	45,075	939	4,264	132,465	29,780

[자산항목 : 구축물]

(단위 : 백만원)

사업 부문	사업소	소유형태	소재지	구분	기초 장부가액	당기증감		당기상각	당기 장부가액	비고
						증가	감소			
화약 부문	본사/지점	자가보유	서울등	-	2,658	1,927		289	4,296	
	인천공장	자가보유	인천	-	2,158		1,940	218	0	
	여수공장	자가보유	여수	-	7,343			604	6,739	
	동해공장	자가보유	동해	-	13		1	1	11	
	창원공장	자가보유	창원	-	95			26	69	
	제천공장	자가보유	제천	-	1,666	1		76	1,591	
	대전공장	자가보유	대전	-	13,507	2,418		684	15,241	
	보은공장	자가보유	보은	-	7,718	22,092		1,756	28,054	
	천안공장	자가보유	천안	-	216	1		21	196	
	구미공장	자가보유	구미	-	439			59	380	
온산공장	자가보유	울산	-	11,695			579	11,116		
계				-	47,508	26,439	1,941	4,313	67,693	

[자산항목 : 기계장치]

(단위 : 백만원)

사업 부문	사업소	소유형태	소재지	구분	기초 장부가액	당기증감		당기상각	당기 장부가액	비고
						증가	감소			
화약	본사/지점	자가보유	서울등	-	122	70		56	136	
	인천공장	자가보유	인천	-	3,586		3,229	357	0	
	여수공장	자가보유	여수	-	9,235	1,895		2,672	8,458	
	동해공장	자가보유	동해	-					0	
	창원공장	자가보유	창원	-	1,026	289		381	934	
	제천공장	자가보유	제천	-	148	3		32	119	
	대전공장	자가보유	대전	-	17,449	2,263		4,379	15,333	
	보은공장	자가보유	보은	-	8,483	36,360	15	7,737	37,091	
	천안공장	자가보유	천안	-	6,377	2,029		697	7,709	
	구미공장	자가보유	구미	-	1,119	194		244	1,069	
	당진공장	자가보유	당진	-	0	31	2	7	22	
온산공장	자가보유	울산	-	13,614		483	1,179	11,952		
계				-	61,159	43,134	3,729	17,741	82,823	

[자산항목 : 차량운반구]

(단위 : 백만원)

사업 부문	사업소	소유형태	소재지	구분	기초 장부가액	당기증감		당기상각	당기 장부가액	비고
						증가	감소			
화약 부문	본사/지점	자가보유	서울등	-	1,082	452		366	1,168	
	인천공장	자가보유	인천	-	397		336	61	0	
	여수공장	자가보유	여수	-	297	120		97	320	
	동해공장	자가보유	동해	-	22		4	9	9	
	창원공장	자가보유	창원	-	18	20		11	27	
	제천공장	자가보유	제천	-	529	321		178	672	
	대전공장	자가보유	대전	-	360	34		122	272	
	보은공장	자가보유	보은	-	221	385		133	473	
	천안공장	자가보유	천안	-	28	1		9	20	
	구미공장	자가보유	구미	-	23	29		19	33	
	당진공장	자가보유	당진	-		33		5	28	
온산공장	자가보유	울산	-	13		1	4	8		
계				-	2,990	1,395	341	1,014	3,030	

[자산항목 : 소모성공기구 및 비품]

(단위 : 백만원)

사업 부문	사업소	소유형태	소재지	구분	기초장부가액	당기증감		당기상각	당기 장부가액	비고
						증가	감소			
화약 부문	본사/지점	자가보유	서울등	-	1,653	691	8	647	1,689	
	인천공장	자가보유	인천	-	1,146		1,007	139	0	
	여수공장	자가보유	여수	-	1,033	434	5	448	1,014	
	동해공장	자가보유	동해	-	14		1	5	8	
	창원공장	자가보유	창원	-	1,880	934	5	785	2,024	
	제천공장	자가보유	제천	-	58		0	17	41	
	대전공장	자가보유	대전	-	2,999	3,151	67	1,451	4,632	
	보은공장	자가보유	보은	-	867	3,471	11	969	3,358	
	천안공장	자가보유	천안	-	2,301	812	5	924	2,184	
	구미공장	자가보유	구미	-	841	358	11	515	673	
	당진공장	자가보유	당진	-		2		1	1	
온산공장	자가보유	울산	-	82	2		21	63		
계				-	12,874	9,855	1,120	5,922	15,687	

(2) 설비의 신설·매입 계획 등

(가) 진행중인 투자

(단위 : 억원)

사업부문	구분	투자기간	투자대상자산	투자효과	총투자액	기투자액	향후투자액	비고
화학 부문	공장이전	2003년~2007년	공장이전	물류비용절감 및 품질향상	1,544	1,425	119	-
	기타	2005년~2007년	기계장치외	생산능력확보 및 유지	407	243	164	-
합계				-	1,951	1,668	283	-

(나) 향후 투자계획

해당사항 없음

(단위 :)

사업 부문	계획 명칭	예상투자총액		연도별 예상투자액			투자효과	비고
		자산 형태	금액	제XX기	제XX기	제XX기		
-	-	-	-	-	-	-	-	-
-	-	-	-	-	-	-	-	-
합계		-	-	-	-	-	-	-

4. 매출에 관한 사항

가. 매출실적

(단위 :백만원)

사업 부문	매출유형	품 목		제 55기 연간	제 54기 연간	제 53기 연간
화학 부문	제품	산업용화학 방위산업 질산 등 기타	수출	24,205	15,382	6,294
			내수	528,094	568,211	409,554
			소계	552,299	583,593	415,848
	상품	인플레이터 액세서리 암모니아 등	수출	4,789	1,251	1,205
			내수	50,682	66,025	67,786
			소계	55,471	67,276	68,991
	기타	기타	수출			
			내수	3,429	3,539	5,707
			소계	3,429	3,539	5,707
	합계		수출	28,994	16,633	7,499
		내수	582,205	637,775	483,047	
		소계	611,199	654,408	490,546	

※ 부문간 내부매출 포함시

(단위 :백만원)

구분	제 55기 연간	제 54기 연간	제 53기 연간
매출액	619,863	660,735	499,063

나. 판매경로 및 판매방법 등

(1) 판매조직

○화학부문(2006년 12월말 현재)

사업부	조직	인원구성(명)
화학사업	화학영업팀	99명
	질산사업팀	5명
	연화사업팀	6명
특수사업	특수영업팀	9명
	특수수출팀	3명
인플레이터	인플레이터사업팀	5명
항공우주	항공우주사업팀	8명

(2) 판매경로

○ 화약부문

- 산업용화약 : 직판(22%) 및 대리점(78%)
- 방위산업제품 : 직판 100%
- 인플레이터 : 직판 100%

(3) 판매방법 및 조건

- 화약부문 : 현금판매와 신용판매(어음) 병행

(4) 판매전략

- 화약부문 : 유통비용 개선 및 시장점유율 유지

5. 수주상황

- 화약부문의 수주상황은 국가 보안상 기재 생략함.

(단위 :)

품 목	수주일자	납 기	수주총액		기납품액		수주잔고	
			수 량	금 액	수 량	금 액	수 량	금 액
-	-	-	-	-	-	-	-	-
합 계			-	-	-	-	-	-

6. 파생상품 등에 관한 사항

- 회사 전체의 파생상품 등에 관한 사항은 "도소매업" 참조.

가. 파생상품계약 체결 현황

- 도소매업 참조

나. 리스크 관리에 관한 사항

- 도소매업 참조

7. 경영상의 주요계약 등

- 회사 전체 "경영상의 주요 계약"은 "1. 회사의 개황 - 2.회사의 연혁 - 가. 당해 회사의 연혁 - (5) 경영활동과 관련된 중요한 사실의 발생"을 참고바랍니다.

8. 연구개발활동

가. 연구개발활동의 개요

(1) 연구개발 담당조직

부 문	조 직 형 태	조 직 명	주요 추진 내용 및 운영현황
화약부문	연구소	(주)한화 종합연구소 (주)한화 항공기술연구소	국가안보상 기재 제외 항공기 유압부품, 항공기 연료펌프 등

※ 당사의 연구개발활동을 담당하는 별도의 법인은 없음.

(2) 연구개발비용

(단위 :백만원)

과 목	제55기	제54기	제53기	비 고	
원 재 료 비	3,577	1,351	1,920	-	
인 건 비	5,070	3,853	3,758	-	
감 가 상 각 비	722	491	574	-	
위 탁 용 역 비	-	-	-	-	
기 타	6,874	4,864	3,514	-	
연구개발비용 계	16,243	10,558	9,765	-	
회계처리	판매비와 관리비	96	82	65	-
	제조경비	5,477	2,346	2,580	-
	개발비(무형자산)	10,670	8,130	7,120	-

과 목	제55기	제54기	제53기	비 고
연구개발비 / 매출액 비율 [연구개발비용계÷당기매출액×100]	2.6%	1.6%	2.0%	-

나. 연구개발 실적

방산관련 연구개발사항은 군사 대외비사항임.

9. 기타 투자의사결정에 필요한 사항

가. 외부자금조달 요약표

[국내조달]

(단위 : 백만원)

조달원천	기초잔액	신규조달	상환등감소	기말잔액	비고
은행	726,926	1,554,516	1,088,584	1,192,858	-
보험회사	25,000	-	-	25,000	-
종합금융회사	-	-	-	-	-
여신전문금융회사	-	-	-	-	-
상호저축은행	-	-	-	-	-
기타금융기관	15,306	73,000	66,706	21,600	-
금융기관 합계	767,232	1,627,516	1,155,290	1,239,458	-
회사채 (공모)	746,040	270,000	221,672	794,368	-
회사채 (사모)	45,750	80,000	30,750	95,000	-
유상증자 (공모)	-	-	-	-	-
유상증자 (사모)	-	-	-	-	-
자산유동화 (공모)	-	-	-	-	-
자산유동화 (사모)	-	-	-	-	-
기타	60,000	214,200	229,200	45,000	-
자본시장 합계	851,790	564,200	481,622	934,368	-
주주·임원·계열회사차입금	-	-	-	-	-
기타	-	-	-	-	-
총계	1,619,022	2,191,716	1,636,912	2,173,826	-

(참고) 당기 중 회사채 총발행액

공모 : 270,000백만원

사모 : 80,000백만원

[해외조달]

(단위 : 백만원)

조달원천	기초잔액	신규조달	상환등감소	기말잔액	비고
금융기관	-	-	-	-	-
해외증권(회사채)	50,650	-	4,170	46,480	-
해외증권(주식등)	-	-	-	-	-
자산유동화	-	-	-	-	-
기타	-	-	-	-	-
총계	50,650	-	4,170	46,480	-

나. 최근 3년간 신용등급

(회사 전체에 대한 사항임)

[회사채]

평가일	평가대상 유가증권 등	평가대상 유가증권의 신용등급	평가회사 (신용평가등급범위)	평가구분
04-02-17	회사채	BBB-	한국신용정보(주) (AAA ~ D)	본평정
04-07-12	회사채	BBB-	한국신용정보(주) (AAA ~ D)	정기평정 및 본평정
04-10-29	회사채	BBB	한국신용정보(주) (AAA ~ D)	본평정

평가일	평가대상 유가증권 등	평가대상 유가증권의 신용등급	평가회사 (신용평가등급범위)	평가구분
04-12-15	회사채	BBB	한국신용정보(주) (AAA ~ D)	본평정
05-02-14	회사채	BBB	한국신용정보(주) (AAA ~ D)	본평정
05-07-13	회사채	BBB	한국신용정보(주) (AAA ~ D)	정기평정
05-08-23	회사채	BBB	한국신용정보(주) (AAA ~ D)	본평정
06-02-27	회사채	BBB	한국신용정보(주) (AAA ~ D)	본평정
06-07-10	회사채	BBB	한국신용정보(주) (AAA ~ D)	정기평정
06-12-06	회사채	BBB+	한국신용정보(주) (AAA ~ D)	본평정

평가일	평가대상 유가증권 등	평가대상 유가증권의 신용등급	평가회사 (신용평가등급범위)	평가구분
04-02-18	회사채	BBB-	한국기업평가(주) (AAA ~ D)	본평정
04-07-12	회사채	BBB-	한국기업평가(주) (AAA ~ D)	정기평정 및 본평정
04-10-28	회사채	BBB	한국기업평가(주) (AAA ~ D)	본평정
04-12-15	회사채	BBB	한국기업평가(주) (AAA ~ D)	본평정
05-02-14	회사채	BBB	한국기업평가(주) (AAA ~ D)	본평정
05-07-22	회사채	BBB	한국기업평가(주) (AAA ~ D)	정기평정
05-08-24	회사채	BBB	한국기업평가(주) (AAA ~ D)	본평정
06-02-27	회사채	BBB	한국기업평가(주) (AAA ~ D)	본평정
06-06-30	회사채	BBB	한국기업평가(주) (AAA ~ D)	정기평정
06-12-06	회사채	BBB+	한국기업평가(주) (AAA ~ D)	본평정

[기업어음]

평가일	평가대상 유가증권 등	평가대상 유가증권의 신용등급	평가회사 (신용평가등급범위)	평가구분
04-01-16	기업어음	A3-	한국신용정보(주) (A1 ~ D)	정기평정
04-07-12	기업어음	A3-	한국신용정보(주) (A1 ~ D)	본평정
04-10-29	기업어음	A3	한국신용정보(주) (A1 ~ D)	정기평정
05-07-13	기업어음	A3	한국신용정보(주) (A1 ~ D)	본평정
06-01-20	기업어음	A3	한국신용정보(주) (A1 ~ D)	정기평정
06-07-10	기업어음	A3	한국신용정보(주)	본평정

평가일	평가대상 유가증권 등	평가대상 유가증권의 신용등급	평가회사 (신용평가등급범위)	평가구분
			(A1 ~ D)	
06-12-06	기업어음	A3+	한국신용정보(주) (A1 ~ D)	정기평정

평가일	평가대상 유가증권 등	평가대상 유가증권의 신용등급	평가회사 (신용평가등급범위)	평가구분
04-07-12	기업어음	A3-	한국기업평가(주) (A1 ~ D)	본평정
04-10-28	기업어음	A3	한국기업평가(주) (A1 ~ D)	정기평정
05-07-22	기업어음	A3	한국기업평가(주) (A1 ~ D)	본평정
06-02-27	기업어음	A3	한국기업평가(주) (A1 ~ D)	정기평정
06-06-30	기업어음	A3	한국기업평가(주) (A1 ~ D)	본평정
06-12-06	기업어음	A3+	한국기업평가(주) (A1 ~ D)	정기평정

다. 기타 중요한 사항

1. 예금보험공사 보유 대한생명보험(주) 주식에 대한 Call Option 행사

회사는 주주간 계약서상 약정사항에 따라 예금보험공사에 대한생명보험(주) 추가주식매수옵션 73,244,795주(10.32%)를 주당 2,274.65원에 행사하였으나 예금보험공사측은 이에 대하여 2006년 7월 29일자(현지일자 7월 28일)로 주식매매계약과 주주간 계약서의 무효, 취소 및 원상회복 등을 구하는 국제중재 신청을 하였음을 회사에 통보하였습니다.

회사 또한 동일 날짜로 대한생명보험(주) 추가주식매수옵션과 관련하여 예금보험공사를 상대로 옵션의무이행 및 손해배상 등을 청구하는 국제중재를 신청하였습니다.

2. ORIX 보유 대한생명보험(주) 주식에 대한 Put/Call Option 행사

컨소시엄 계약서상 약정사항에 따라 한화컨소시엄 파트너인 ORIX 및 OIFS Partners NV는 회사를 포함한 6개사((주)한화, 한화석유화학(주), 한화종합화학(주), (주)한화유통, (주)한화건설, 한화국토개발(주))에게 보유중인 대한생명보험(주) 지분 120,700,000주(17.0%) 전부에 대하여 주식 매매를 위한 Put Option을 행사하였으며, 한화컨소시엄 상기 6개사 또한 ORIX 및 OIFS Partners NV에 상기 동일 120,700,000주에 대하여 Call Option을 행사하였습니다. 상기 Put/Call Option행사에 따른 지분 인수 회사 및 인수 규모는 추후 6개사가 협의를 거쳐 결정할 예정이며, 인수 가격은 향후 독립적인 계리인의 평가로 결정될 예정입니다. 이와 관련하여 회사는 ORIX 및 OIFS Partners NV가 대한생명보험(주) 주식가격 산정을 위해 선임한 계리인을 컨소시엄계약에 의거하여 적법하게 선임된 독립적인 계리인으로 인정할 것과, 동 계리인이 산정하는 주식가액으로 거래할 것을 요청하는 내용 등으로 국제중재를 신청하였음을 2007년 3월 5일자로 국제상사중재위원회로부터 통보받았습니다.

※ 공시일 현재 한화국토개발(주) → 한화리조트(주), (주)한화유통 → (주)한화갤러리아로 변경되었음.

II. 사업의 내용(도소매업)

1. 사업의 개요

가. 업계의 현황

(1) 산업의 특성

2006년 연간 한국 전체 수출액은 3,255억불로서 처음으로 수출 3천억불을 초과하였다. 이것은 고유가와 큰 폭의 환율 절상에도 불구하고 자동차, 선박, 반도체 등 주력 수출 품목의 선전에 의한 것으로 전년 동기대비로는 14% 증가하여 2003년 이후 지속적으로 매년 두 자리수 이상의 성장세를 나타내고 있다. 수입도 처음으로 3천억불을 넘어서서 2006년 연간 수입액은 3,094억불로서 전년 동기 18% 증가하였다. 국가별로는 수출의 경우 중국이 695억불로서 반도체 등 전자 제품 수출에 힘입어 전체 비중의 21%를 차지하였고, 미국 432억불, 일본 265억불로서 각각 13%, 8%의 비중을 차지하였다. 수입에서는 일본이 519억불로서 전체 비중이 17%로 가장 크며, 반도체 수입이 여전히 가장 큰 대일수입 비중을 차지하고 있다. 중국은 486억불로 16%, 미국은 337억불로 11%의 비중을 차지하고 있어 수출입 모두 중국, 미국, 일본 세 나라가 43% 정도의 비중을 차지하고 있다.

주요 품목별 수출 실적은 반도체가 352억불로서 가장 큰 비중 (비중 11%)을 차지했고, 3분기까지 가장 비중이 높았던 자동차는 4/4분기 파업 등으로 인해 수출 증가세가 다소 주춤하여 전체 비중이 9%인 306억불의 실적을 달성하였다. 화물선 등 선박은 205억불, 비중이 6%로서 수출 주력 품목군인 반도체, 자동차, 선박 등의 수출 호조세가 수출 증가에 큰 기여를 하였다. 수입에서는 원유가 559억불 (비중 18%)로 전년동기대비 31% 증가하였고, 반도체 및 장비는 302억불 (비중 10%)로 전년동기대비 12% 증가, 천연가스/나프타/유연탄이 248억불 (비중 8%)로 전년동기대비 24% 증가하여 여전히 연료자원에 대한 수입 비중이 높은 편이다.

향후 수출입 규모는 글로벌 금리 상승 및 달러화 약세, 북한 핵문제 및 중동지역 분쟁 등의 영향과 미국, 유럽, 중국 등 주요 선진국의 경기 둔화 및 국내 소비 감소 등에 따른 국내 경기 부진으로 감소할 전망이다. 특히 수출은 세계 경제 성장세 둔화와 함께 달러의 글로벌 약세에 따른 원화 강세로 규모와 채산성 면에서 감소할 것으로 전망된다. 수입도 수출 둔화에 따른 수출용 원자재 수입 감소와 내수경기 위축에 따른 소비재 수입 감소로 증가세는 둔화될 전망이다.

이와 같은 상황에서 지속적인 성장을 위해 당사는 제품기획 및 생산부터 물류, 보험, 정보까지 아우르는 Organizing 역할을 제고하여 복합 거래의 비중을 높혀나가고 있으며, 인도, 러시아, 중남미, 아프리카 등 Emerging Market에 대한 교역 비중을 높이는 등 신시장을 개척함과 동시에, 해외 자원 개발 투자, 대형 Project 사업 수주, 유망 시장 현지 법인 설립 추진 등을 통해 신규 수익원을 확보하는 등 무역 상사의 역할 재정립하여 사업영역을 지속 확장해 나가고 있다.

※ 상기 수치는 한국무역협회 홈페이지(www.kita.net)內 '무역정보 - 무역통계 - 한국무역' 에서 인용함

(2) 산업의 성장성

o 한국 전체 주요 국가별 수출 추이

(단위 : 백만불,%)

국 가	2006년		2005년		2004년		2003년		2002년	
	실 적	증가율(%)	실 적	증가율(%)	실 적	증가율(%)	실 적	증가율(%)	실 적	증가율(%)
중국	69,459	12%	61,915	24%	49,763	42%	35,110	48%	23,754	31%
미국	43,184	4%	41,343	-4%	42,849	25%	34,219	4%	32,780	5%
일본	26,534	10%	24,027	11%	21,701	26%	17,276	14%	15,143	-8%

국 가	2006년		2005년		2004년		2003년		2002년	
	실 적	증가율(%)	실 적	증가율(%)	실 적	증가율(%)	실 적	증가율(%)	실 적	증가율(%)
홍콩	18,979	22%	15,531	-14%	18,127	24%	14,654	44%	10,146	7%
대만	12,996	20%	10,863	10%	9,844	40%	7,045	6%	6,632	14%
독일	10,056	-2%	10,304	24%	8,334	49%	5,603	31%	4,287	-1%
싱가포르	9,489	28%	7,407	31%	5,654	22%	4,636	10%	4,222	3%
영국	5,635	6%	5,339	-3%	5,516	35%	4,094	-4%	4,255	22%
기타	129,133	20%	107,690	17%	92,057	29%	71,180	16%	61,252	7%
합계	325,465	14%	284,419	12%	253,845	31%	193,817	19%	162,471	8%

※ 상기 수치는 한국무역협회 홈페이지(www.kita.net)내 '무역정보 - 무역통계 - 한국무역'에서 인용함.

○ 한국 전체 주요 국가별 수입 추이

(단위 : 백만불,%)

국 가	2006년		2005년		2004년		2003년		2002년	
	실 적	증가율(%)	실 적	증가율(%)	실 적	증가율(%)	실 적	증가율(%)	실 적	증가율(%)
일본	51,926	7%	48,403	5%	46,144	27%	36,313	22%	29,856	12%
중국	48,557	26%	38,648	31%	29,585	35%	21,909	26%	17,400	31%
미국	33,654	10%	30,586	6%	28,783	16%	24,814	8%	23,009	3%
사우디	20,552	28%	16,106	36%	11,800	27%	9,268	23%	7,551	-6%
U.A.E.	12,931	29%	10,018	37%	7,290	27%	5,756	37%	4,210	-9%
호주	11,309	15%	9,859	33%	7,438	26%	5,916	-1%	5,973	8%
독일	11,365	16%	9,774	15%	8,486	24%	6,822	25%	5,472	22%
인도네시아	8,849	8%	8,184	29%	6,368	22%	5,212	10%	4,723	6%
기타	110,240	23%	89,660	14%	78,569	25%	62,817	16%	53,932	4%
합계	309,383	18%	261,238	16%	224,463	26%	178,827	18%	152,126	8%

※ 상기 수치는 한국무역협회 홈페이지(www.kita.net)내 '무역정보 - 무역통계 - 한국무역'에서 인용함.

(3) 경기변동의 특성

- 수출시장 : 국제 금리, 제품의 수급 상황과 함께 중국, 미국, 일본, 유럽 등 주요 수출국의 경기변동에 민감하다. 특히 국제 가격 및 주요 통화의 환율 변화 등은 단기간에 수출시장에 큰 영향을 미친다.
- 수입시장 : 비철금속, 철강, 화학, 베어링, 공압기기 등의 산업 기초원자재는 국내외 경기변동, 수급상황과 더불어 국내 Maker들의 가격 정책 및 제품 수급 정책 등이 시장 변화의 민감한 변수이며, 축산, 제지, 수지가공품, 생활물자 품목 등의 소비재 품목은 국내 경기이외에 제품 선호도 및 Brand 인지도 등과 같은 중간 유통상과 최종 소비자들의 성향도 수입 시장의 주요한 변수 중 하나이다.

(4) 경쟁요소

- 환율, 원자재 가격 동향, 임금, 금리, 물류 등이 수출입시장의 주요한 경쟁요소임
- FTA와 같은 지역주의의 확대로 국가간 경쟁이 격화됨.
- 자본력을 바탕으로 한 Trader들이 시장을 주도하고 있어 중소기업 유통상들의 기존 시장 진입이 다소 어려움.

(5) 관련법령 또는 정부의 규제 등

- 특이사항 없음

나. 회사의 현황

(1) 영업개황 및 사업부문의 구분

(가) 영업개황

당사는 2006년 연간 삼국거래 포함 수출 실적이 11,673억원, 내수판매 실적은

4,862억원으로 전체 매출실적이 16,535억원을 달성하여 전년동기 14,963억원대비 11% 증가하였다.

수출 분야는 연료유, 자동차 및 철강 수출 실적 호조로 전년동기대비 7% 증가하였고, 내수 분야는 화학 및 철강 분야 판매 증가로 전년동기대비 20% 증가하였다.

(나) 공시대상 사업부문의 구분

(단위 : 백만원)

구분	사업내용	2006년 매출액	비중
유화사업	연료유·석유 및 석유화학 제품의 수출입 및 내수영업	844,704	51%
금속사업	비철금속, 철강, 방산 제품의 수출입 및 내수영업	324,545	20%
기타	기계, 합성수지, 농축산품의 수출입 및 내수영업	484,256	29%
합계		1,653,505	100%

※ 55기 연간 부문간 내부매출 제외
(내부매출금액인 29백만원 (기타에 포함) 포함시 1,653,534백만원)

(2) 시장점유율 등

<종합상사 수출실적 비교>

(단위 : 백만불)

구분	2006년		2005년		2004년		2003년	
	실적	점유율(%)	실적	점유율(%)	실적	점유율(%)	실적	점유율(%)
한국전체	325,465	100.00%	284,419	100.00%	253,845	100.00%	193,817	100.00%
대상사계	-	-	19,881	6.99%	20,220	7.97%	47,437	24.48%
당사	1,100	0.34%	915	0.32%	919	0.36%	701	0.36%
삼성	-	-	1,896	0.67%	1,813	0.71%	20,300	10.47%
LG	-	-	3,201	1.13%	3,410	1.34%	13,669	7.05%
현대	-	-	975	0.34%	4,204	1.66%	6,276	3.24%
대우	-	-	3,074	1.08%	2,773	1.09%	2,487	1.28%
SK	-	-	6,361	2.24%	4,282	1.69%	1,868	0.96%
효성	-	-	2,468	0.87%	1,968	0.78%	1,527	0.79%
쌍용	-	-	991	0.35%	851	0.34%	609	0.31%

※ 상기 수치는 한국무역협회 홈페이지(www.kita.net)내 '무역정보 - 무역통계 - 한국무역' 에서 인용한 것으로 2006년 연간의 타사 데이터는 아직 공시되지 않아 당사 수치만 기입함.

※ 상기 수치는 삼국수출을 제외한 직수출 금액임

<국가 전체 교역규모 대비 당사 교역량 비중>

(단위 : %)

무역부문	2006년	2005년	2004년	2003년
수출	0.34%	0.32%	0.36%	0.36%
수입	0.11%	0.13%	0.14%	0.15%
수지	4.72%	2.44%	2.05%	2.84%

※ 상기 수치는 한국무역협회 홈페이지(www.kita.net)내 '무역정보 - 무역통계 - 한국무역' 에서 인용함.

※ 2006년 당사의 수출입 및 무역수지 실적은 다음과 같음.

- 수출 1,100백만불, 수입 341백만불, 무역수지 759백만불 (삼국수출 제외)

(3) 시장의 특성

당사의 직수출 분야에서는 중국이 486백만불, 전체 비중의 44%로서 가장 큰 비중을 차지하고 있고, 동남아 지역이 265백만불로 24%의 비중을 차지하고 있다. 수입 분야에서도 중국 및 동남아 지역이 전체의 60%인 204백만불로서, 단기 납기가 가능한 아시아 권역의 수출입 시장 비중이 가장 크다.

(4) 신규사업 등의 내용 및 전망

- 도소매업 관련, 공시일 현재 주주총회 및 이사회 결의를 통한 신규사업 (신제품개발 등) 진행사항이 없음.

(5) 조직도 (2006년 12월말 현재)

대표이사		기획인사팀			
		RM 팀			
		외환 팀			
		법무팀			
		발전전략 TFT팀			
		사업개발실			
		SN프로젝트팀			
유화사업부	금속사업부	기계사업부	물자사업부	화학사업부	영남사업부

※ 상기 '1.사업의 개요 중 [인천공장 부지개발 사업내용] 관련 내용은 'II. 사업의 내용(도소매업) - 8. 기타 투자이사결정에 필요한 사항 - 다. 기타 중요한 사항' 참조

2. 매출에 관한 사항

가. 주요 상품 등의 현황

(단위 : 백만원)

사업부문	품목	매출액(비율)	매출총이익(비율)	비고
유화사업	석유화학제품류	459,496 (27.8%)	17,717 (16.4%)	-
석유사업	석유제품류	385,208 (23.3%)	13,589 (12.6%)	-
상품사업	일반상품류	808,801 (48.9%)	76,712 (71.0%)	-
합계		1,653,505 (100.0%)	108,108 (100.0%)	-

※ 55기 연간 부문간 내부매출 제외(내부매출금액인 29백만원 포함시 1,653,534백만원)

나. 매출형태별 실적

(단위 : 백만원)

구분		제 55 기 연간		제 54 기 연간		제 53 기 연간	
		매출액	비율	매출액	비율	매출액	비율
수출	상품매출	1,156,013	69.9%	1,081,392	72.2%	1,456,332	77.1%
	제품매출	11,258	0.7%	8,430	0.6%	10,446	0.6%
	대행매출	3,272	0.2%	810	0.1%	3,120	0.2%
	기타	-	0.0%	-	0.0%	0	0.0%
	소계	1,170,543	70.8%	1,090,632	72.9%	1,469,898	77.9%
내수	상품매출	481,714	29.1%	403,648	27.0%	415,346	22.0%
	제품매출	-	0.0%	-	0.0%	0	0.0%
	대행매출	-	0.0%	107	0.0%	174	0.0%
	기타	1,248	0.1%	1,877	0.1%	2,634	0.1%
	소계	482,962	29.2%	405,632	27.1%	418,154	22.1%
합계		1,653,505	100.0%	1,496,264	100.0%	1,888,052	100.0%

※ 55기 연간 부문간 내부매출 제외(내부매출금액인 29백만원 포함시 1,653,534백만원)

다. 판매경로 및 판매방법 등

(1) 판매조직

구분	인원	내 용	
유화사업부	40명	· 연료유 및 석유제품 수출입	· 석유화학제품, 합성수지 수출입
금속사업부	35명	· 철강제품 수출입 및 내수	· 특수제품 수출
기계사업부	34명	· 베어링 수출입 및 내수	· 자동차 및 전동차 수출
물자사업부	39명	· 축산물, 화훼 및 농산품 수출입	· 제지류 수출입 및 내수
화학사업부	26명	· 유화가공제품 수출입	
		· 화공품 수출입 및 내수	

구분	인원	내 용
영남사업부	26명	· 화학·금속·철강 수출입 및 내수 · 베어링, 타이어, 복사지 내수
사업개발실	8명	· 모래 수입 내수 · V2 (화상회의) Solution 내수

(2) 판매경로

구분	판매 경로
1. 수출	수출 order 접수 → 국내 구매 → 선적 → Buyer 인도
2. 내수	국내 Buyer 발굴 → 국내 또는 해외 구매 → 판매
3. 삼국거래	해외 Buyer offer 접수 → 제3국 공급선 발굴 → Buyer로 직접 인도

(3) 판매방법 및 조건

구분	내 용
국내영업	현금 및 어음 판매
해외영업	거래처 신용조사를 통한 신용도를 고려하여 결제조건과 가격 조건결정 (일람불 또는 유산스 신용장 거래방식, D/A 조건 등)

(4) 판매전략

- o 해외영업 : 인도, 러시아 등 BRICs 지역 신규거래선 개발 및 해외 Network 확충을 통한 현지 Marketing 강화
- o 국내영업 : 산업원자재 분야 우위 지속, 판매 Infra 확충을 통한 영업력 강화 및 신규 품목의 지속 개발을 통한 수익력 향상

※ 상기 '2. 매출에 관한 사항' 중 [인천공장 부지개발 사업내용] 관련 내용은 'II. 사업의 내용(도소매업) - 8. 기타 투자사결정에 필요한 사항 - 다. 기타 중요한 사항' 참조

3. 형태별 매출현황

가. 상품매출

(1) 취급품목별 수출(매출)내역

(단위 : 백만원)

품 목	구 분	제 55 기 연 간		제 54 기 연 간		제 53 기 연 간	
		금 액	구 성 비	금 액	구 성 비	금 액	구 성 비
석유화학 제품	수 출	453,891	27.7%	514,424	34.6%	436,201	23.3%
	매 출	2,973	0.2%	1,185	0.1%	12,094	0.7%
석유제품	수 출	357,271	21.8%	298,898	20.1%	666,227	35.6%
	매 출	27,666	1.7%	-	0.0%	352	0.0%
일반상품	수 출	344,851	21.1%	268,071	18.1%	353,904	18.9%
	매 출	451,075	27.5%	402,462	27.1%	402,900	21.5%
합 계		1,637,727	100.0%	1,485,040	100.0%	1,871,678	100.0%

※ 부문간 내부매출 제외(내부매출금액인 29백만원 포함시 1,637,756백만원)

(2) 취급품목별 수입(매입)내역

(단위 : 백만원)

품 목	구 분	제 55 기 연 간		제 54 기 연 간		제 53 기 연 간	
		금 액	구 성 비	금 액	구 성 비	금 액	구 성 비
석유화학 제품	수 입	191,871	11.7%	126,195	9.4%	144,025	7.8%
	매 입	257,931	17.7%	372,712	27.7%	262,250	14.2%
석유제품	수 입	107,633	7.9%	144,502	10.7%	542,016	29.3%
	매 입	263,985	19.3%	145,776	10.8%	94,635	5.1%

품 목	구 분	제 55 기 연 간		제 54 기 연 간		제 53 기 연 간	
		금 액	구 성 비	금 액	구 성 비	금 액	구 성 비
일반상품	수 입	345,215	21.0%	298,629	22.3%	326,130	17.7%
	매 입	412,723	22.4%	257,643	19.1%	477,595	25.9%
합 계		1,579,358	100.0%	1,345,457	100.0%	1,846,651	100.0%

(3) 거래지역별 수출(매출)내역

(단위 : 백만원)

품 목	구 분	상대국	금 액	구 성 비	비 고
석유화학 제품	수 출	중국	237,559	14.5%	-
	수 출	아시아	88,485	5.4%	-
	수 출	일본	78,921	4.8%	-
	수 출	중동	21,355	1.3%	-
	수 출	북미 등	27,571	1.7%	-
	매 출	국 내	2,973	0.2%	-
석유제품	수 출	중국	207,862	12.7%	-
	수 출	아시아	132,255	8.1%	-
	수 출	유럽 외	17,154	1.0%	-
	매 출	국 내	27,666	1.7%	-
일반상품	수 출	유럽	153,152	9.4%	-
	수 출	아시아	108,844	6.6%	-
	수 출	중국	30,758	1.9%	-
	수 출	북미	25,726	1.6%	-
	수 출	오세아니아 외	26,371	1.6%	-
	매 출	국 내	451,075	27.5%	-
합 계			1,637,727	100.0%	-

※ 부문간 내부매출 제외(내부매출금액인 29백만원 포함시 1,637,756백만원)

(4) 거래지역별 수입(매입)내역

(단위 : 백만원)

품 목	구 분	상대국	금 액	구 성 비	비 고
석유화학 제품	수 입	아시아	179,969	11.1%	-
	수 입	유럽 외	11,902	0.6%	-
	매 입	국 내	257,931	17.7%	-
석유제품	수 입	싱가포르 외	107,634	7.9%	-
	매 입	국 내	263,985	19.3%	-
일반상품	수 입	아시아	278,096	17.2%	-
	수 입	호주	11,155	0.8%	-
	수 입	유럽 외	55,964	3.0%	-
	매 입	국 내	412,722	22.4%	-
합 계			1,579,358	100.0%	-

나. 제품매출

(단위 : 백만원)

제 품 명	제 55 기 연 간		제 54 기 연 간		제 53 기 연 간	
	금 액	비 율	금 액	비 율	금 액	비 율
방산품	11,258	100.0%	8,430	100.0%	10,446	100.0%
합 계	11,258	100.0%	8,430	100.0%	10,446	100.0%

다. 대행매출

(1) 취급품목별 수출(매출)내역

(단위 : 백만원)

품 목	구 분	제 55 기 연 간		제 54 기 연 간		제 53 기 연 간	
		금 액	구 성 비	금 액	구 성 비	금 액	구 성 비
석유화학 제품	수 출	2,634	80.5%	-	0.0%	-	0.0%
	매 출	-	0.0%	-	0.0%	-	0.0%
석유제품	수 출	270	8.3%	310	33.8%	401	12.2%
	매 출	-	0.0%	-	0.0%	-	0.0%
일반상품	수 출	368	11.2%	500	54.5%	2,719	82.5%
	매 출	-	0.0%	107	11.7%	174	5.3%
합 계		3,272	100.0%	917	100.0%	3,294	100.0%

※ 기타매출 1,248백만원 : 용역매출은 상품, 제품, 대행매출로 분류 불가능하므로 가, 나, 다 항목에 미포함

(2) 취급품목별 수입(매입)내역

해당사항 없음

(단위 :)

품 목	구 분	제 XX 기		제 XX 기		제 XX 기	
		금 액	구 성 비	금 액	구 성 비	금 액	구 성 비
-	수 입	-	-	-	-	-	-
	매 입	-	-	-	-	-	-
합 계		-	-	-	-	-	-

(3) 거래지역별 수출(매출)내역

(단위 : 백만원)

품 목	구 분	상대국	금 액	구 성 비	비 고
석유제품외	수 출	동남아 외	3,272	100.0%	-
	매 출	국내	0	0.0%	-
합 계			3,272	100.0%	-

(4) 거래지역별 수입(매입)내역

해당사항 없음

(단위 :)

품 목	구 분	상대국	금 액	구 성 비	비 고
-	수 입	-	-	-	-
	매 입	-	-	-	-
합 계		-	-	-	-

라. 기타업무 및 투자자 유의사항

(1) 기타업무

- 해당사항 없음

(2) 투자자 유의사항

- 당사의 도소매업에서, 일부 거래처와 관련 약 2.82억원 가량의 부실채권을 보유중이며, 당 부실채권의 회수가능성은 약 55.9% 정도로 추정하고 있습니다. 또한 당사는 이의 회수를 위해 소송, 담보물 경매 등의 조치를 취하고 있습니다.

4. 영업설비 등의 현황

가. 영업용 설비 현황

(1) 국내

(단위 : 평,명)

구 분	소재지	토 지	건 물	합 계	종업원수	비 고
본사	서울	-	2,191	2,191	244	임차
서울영업소	서울 구로	-	54	54	3	임차
영남사업부	부산	733	148	881	26	소유
합 계		733	2,393	3,126	273	-

(2) 해외

(단위 : 백만원, 평, 명)

구분	소재지	토지	건물	합계	종업원수	비고
사무소	북경	-	1,282	1,282	12	장부가액
	중국 (북경제외)	-	174		30	면적
	대만	-	24	24	5	면적
	호치민	-	25	25	6	면적
	아테네	-	27	27	3	면적
	싱가폴	-	-	-	4	-
	우룸치	-	26	26	2	면적
	인도네시아	-	38	38	7	면적
	부다페스트	-	30	30	3	면적
	마닐라	-	19	19	3	면적
현지법인	일본	22,837	14,048	36,885	42	장부가액
	독일		109	109	12	면적
	싱가폴		72	72	6	면적
	홍콩		70	70	6	면적
생산법인	한화영호화공(유)	239	917	1,156	87	장부가액

주) 싱가포르 사무소는 싱가포르 현지법인과 사무실을 같이 쓰고 있으므로 위 란에 이중으로 기재 하지 않음
 ※ 상기 사항 중 현지법인 및 생산법인에 대한 토지, 건물, 종업원은 당사 재무제표에는 귀속되지 않았으나, 당사와 긴밀한 관계(관계회사 등) 에 있으므로 관리상 기재.

(3) 신규 지정 등의 설치계획
 - 2007년 3월 1일 모스크바 지사 개소

나. 기타 영업용 설비
 - 도소매업 관련 해당사항 없음.

다. 설비의 신설·매입 계획 등

(1) 진행중인 투자

해당사항 없음 (단위 :)

사업부문	구분	투자기간	투자대상 자산	투자효과	총투자액	기투자액	향후투자액	비고
-	-	-	-	-	-	-	-	-
	소 계			-	-	-	-	-
합 계				-	-	-	-	-

(2) 향후 투자계획

해당사항 없음 (단위 :)

사업부문	계획명칭	예상투자총액		연도별 예상투자액			투자효과	비고
		자산형태	금액	제XX기	제XX기	제XX기		
-	-	-	-	-	-	-	-	-
	소 계		-	-	-	-	-	-
합 계			-	-	-	-	-	-

5. 파생상품 등에 관한 사항

가. 파생상품계약 체결 현황

(1) 당기말 현재 회사가 위험회피 목적으로 보유하고 있는 통화선도거래의 내역은 다음과 같으며 상기 평가손익은 파생상품평가손익으로 계상하고 있습니다.

(원화단위:천원)

파생상품의종류	거래기관	약정금액	계약일	결제일	평가손익
통화선도매입	동양종합금융	USD 11,600,000	2006.09.04 ~ 2006.11.10	2007.01.08 ~ 2007.03.26	(-)272,983
	산업은행	USD 100,200,000	2005.11.16 ~ 2006.12.27	2007.01.02 ~ 2007.11.09	(-)2,401,249
	신한은행	USD 96,400,000	2006.08.08 ~ 2006.12.27	2007.01.02 ~ 2007.04.13	(-)1,213,980
	우리은행	USD 49,900,000	2006.08.29 ~ 2006.11.01	2007.01.09 ~ 2007.02.28	(-)919,232
	외환은행	USD 17,900,000	2006.10.31 ~ 2006.12.29	2007.01.02 ~ 2007.02.28	(-)177,158
	국민은행	USD 3,500,000	2006.12.01 ~ 2006.12.18	2007.02.12 ~ 2007.02.23	12,332
	제일은행	USD 4,600,000	2006.10.31 ~ 2006.12.11	2007.02.28	(-)34,852
	우리은행	EUR 2,300,000	2006.09.14 ~ 2006.12.07	2007.03.05 ~ 2007.05.21	(-)4,299
	산업은행	EUR 5,700,000	2006.10.17 ~ 2006.12.08	2007.01.08 ~ 2007.05.21	5,726
	외환은행	EUR 4,300,000	2006.10.16 ~ 2006.12.26	2007.01.02 ~ 2007.01.29	14,021
	산업은행	JPY 1,170,000,000	2006.12.29	2007.03.30	(-)128,112
통화선도매도	외환은행	USD 2,000,000	2006.12.28	2007.01.02	(-)917
	우리은행	USD 300,000	2006.12.28	2007.01.02	(-)288
	우리은행	EUR 1,400,000	2006.12.29	2007.03.27 ~ 2007.04.27	5,881
				평가손익계	(-)5,115,410

(2) 회사는 아연, 구리, 납, 알루미늄 등의 상품매입과 관련하여 선물계약을 체결하고 있습니다. 당기말 현재 미결제된 선물매도계약은 14건으로 이와 관련하여 (-)788,494천원의 선물평가손실을 기타영업외손익으로 계상하고 있습니다.

(3) 회사는 당기말 현재 외화사채의 환율 변동 위험을 회피하기 위한 1건의 통화스왑계약을 국내 금융기관과 체결하고 있습니다. 외화사채의 환율변동으로 인한 공정가액의 변동위험을 헤지하는 예상 최장기간은 2007년 6월 21일까지입니다. 회사는 통화스왑계약에 대하여 공정가액 위험회피 회계를 적용하지는 않고 있으며 당기말 현재 통화스왑의 평가내역은 다음과 같으며 관련 평가손익은 파생상품평가손익으로 계상하고 있습니다.

(단위:천원)

구분	평가액	당기손익
파생상품(유동부채)	(-)4,628,477	(-)1,682,012

(4) 회사는 당기말 현재 외화사채의 이자율 변동 위험과 환율 변동 위험을 회피하기 위한 2건의 통화스왑계약을 국내 금융기관과 체결하고 있습니다. 외화사채의 환율변동으로 인한 공정가액의 변동위험과 이자율 변동으로 인한 현금흐름의 변동위험을 헤지하는 예상 최장기간은 2007년 11월 11일까지입니다. 회사는 이자율 변동 위험부분에 대해서 현금흐름 위험회피 회계를 적용하였으며, 당기말 현재 통화스왑의 평가내역은 다음과 같습니다.

(단위:천원)

구분	평가액	당기손익	자본조정
파생상품(유동부채)	(-)3,177,614	(-)3,431,435	577,600

파생상품평가액은 파생상품부채로 3,177,614천원이 계상되어 있습니다. 한편, 파생상품평가이익(자본조정)에 대한 이연법인세효과 158,840천원을 파생상품평가이익(자본조정)에서 차감하여 인식하였습니다.

나. 리스크 관리에 관한 사항

[외환 관련 리스크 관리에 관한 사항]

(1) 규정 및 업무 분장

- 외환 리스크 관리 규정 : Position의 성격별로 관리 대책 명시
- 외환업무 분장 현황 : 업무 분장 철저 준수
 - ① 외화거래업무 (Front Office)
 - ② 한도 및 평가 업무 (Middle Office)
 - ③ 결제 및 사후처리 업무 (Back Office)

(2) 한도설정

- 사내 외환관리규정에 의거 환리스크 한도설정 및 운용.
- 사내 선물환제도 운용 및 환관리위원회 구성 운용
: 외화환율 변동을 이용한 투기거래 금지

(3) 담당 부서 : 재무실

(4) 담당인원

- 총인원 : 5명
- 인원현황
 - ① 재무실장(임원) : 경력 3년 / 전결권자
 - ② 금융팀장(부장) : 경력 11년 / 업무 총괄
 - ③ Dealer (과장) : 경력 6년 / 사내 및 대외 거래 관리
 - ④ Dealer (사원) : 경력 3년 / 사내 및 대외 거래 관리
 - ⑤ Settlement (사원) : 경력 1년 / 사후 관리

(5) 전산시스템 운영 현황

- 리스크 관련 전산 시스템 보유
- 일단위 리스크 노출 및 관리 현황 보고

(6) 환위험 관리기법

- 대외적관리기법 : Forward, Swap(통화, 이자율), Option 등
- 대내적관리기법 : Matching

[상품 관련 리스크 관리에 관한 사항]

(1) 규정 및 업무분장

- 위임전결규정 : 선물거래의 성격별로 전결사항 명시
 - 실물에 연결되는 선물거래
 - 실물과 연결 안되는 선물거래
- 선물거래 업무분장
 - 선물거래(영업팀) : 선물회사 선정, 선물 운영 월간 보고, 선물운영 분기보고
 - 선물거래관리 : RM팀

(2) 담당 부서 : RM팀

(3) 담당 인원

- 총인원 : 4명
- 인원현황
 - ① RM팀장 : 경력 18년 / 업무총괄
 - ② 담당 : 3명 / 선물거래 관리

6. 경영상의 주요계약 등

결산일이 속하는 사업연도중 도소매업 관련 일상적인 원재료(상품)등에 대한 구매 계약 외에 체결한 생산시설의 임대차, 기술도입계약, 경영관리계약, 상표도입계약 등은 없음.

- 회사 전체 "경영상의 주요계약"은 "1. 회사의 개황 - 2.회사의 연혁 - 가. 당해 회사의 연혁 - (5) 경영활동과 관련된 중요한 사실의 발생"을 참고바랍니다.

7. 연구개발활동

가. 연구개발활동의 개요

(1) 연구개발 담당조직

부문	조직명	주요추진내용 및 운영현황
무역부문	사업개발실	해외 자원 개발

※ 당사 도소매업부문의 연구개발활동을 담당하는 별도의 법인은 없음.

(2) 연구개발비용

(단위 : 백만원)

과 목		제55기	제54기	제53기	비 고
원 재 료 비		-	-	-	-
인 건 비		-	-	-	-
감 가 상 각 비		-	-	-	-
위 탁 용 역 비		-	-	-	-
기 타		75	44	13	-
연구개발비용 계		75	44	13	-
회계처리	판매비와 관리비	75	44	13	-
	제조경비	-	-	-	-
	개발비(무형자산)	-	-	-	-
연구개발비 / 매출액 비율 [연구개발비용계÷당기매출액×100]		0.005%	0.003%	0.001%	-

나. 연구개발 실적

- (도소매업 관련) 특기할 만한 성과 없음.

8. 기타 투자의사결정에 필요한 사항

가. 외부자금조달 요약표

- 제조업 참조

[국내조달]

(단위 : 원)

조 달 원 천	기초잔액	신규조달	상환등감소	기말잔액	비고
은 행	-	-	-	-	-
보 험 회 사	-	-	-	-	-
종합금융회사	-	-	-	-	-
여신전문금융회사	-	-	-	-	-
상호저축은행	-	-	-	-	-
기타금융기관	-	-	-	-	-
금융기관 합계	-	-	-	-	-
회사채 (공모)	-	-	-	-	-
회사채 (사모)	-	-	-	-	-
유 상 증 자 (공모)	-	-	-	-	-
유 상 증 자 (사모)	-	-	-	-	-
자산유동화 (공모)	-	-	-	-	-
자산유동화 (사모)	-	-	-	-	-
기 타	-	-	-	-	-
자본시장 합계	-	-	-	-	-
주주·임원·계열회사차입금	-	-	-	-	-
기 타	-	-	-	-	-
총 계	-	-	-	-	-

(참 고) 당기 중 회사채 총발행액

공모 :

-백만원

사모 :

-백만원

[해외조달]

(단위 : 원)

조 달 원 천	기초잔액	신규조달	상환등감소	기말잔액	비고
금 융 기 관	-	-	-	-	-
해외증권(회사채)	-	-	-	-	-
해외증권(주식등)	-	-	-	-	-
자 산 유 동 화	-	-	-	-	-
기 타	-	-	-	-	-

조달원천	기초잔액	신규조달	상환등감소	기말잔액	비고
총 계	-	-	-	-	-

나. 최근 3년간 신용등급

- 제조업 참조

평가일	평가대상 유가증권 등	평가대상 유가증권의 신용등급	평가회사 (신용평가등급범위)	평가구분
-	-	-	(~)	-

다. 기타 중요한 사항

[인천공장 부지개발 사업내용]

1. 사업의 개요

가. 사업 개황

당사는 당사 소유의 인천공장부지를 이전하고, 그 일대를 개발하는 “인천 소래·논현 도시개발사업”을 진행하고 있다. 주 사업내용은 도시개발사업 및 이로 인하여 조성되는 공동주택용지에 추진될 주택개발사업이다.

당 사업은 당사소유 개발대상부지의 50%를 (주)화인파트너스에 매각하고, 당사와 (주)화인파트너스가 50:50의 비율로 공동으로 시행하는 사업이다.

*주요내용

사업내용	인천 소래·논현 도시개발사업
위 치	인천광역시 남동구 고잔동 591번지 일원
사업주체	(주)한화(지분율 50%) (주)화인파트너스(지분율 50%)
업무대행 및 시공	(주)한화건설
사업규모	전체면적 : 72만평(당사소유 69만평) 주거시설 : 23만평(31.8%) - 약 12,000세대 입주 예정 상업시설 : 1만3천평(1.8%) 기반시설 : 47만3천평(65.74%) 기타시설 : 4천평(0.66%)
사업비	총사업비 : 2조8,091억원 토지비 : 6,194억원 공사비 : 1조8,740억원(도시개발사업 및 주택개발사업) 기 타 : 3,157억원(토지보상비 및 제세공과금 등)
사업기간	도시개발사업 : 2009년 05월 까지 주택개발사업 : 2010년 11월 까지

※ 상기 금액은 향후 주택사업의 2차, 3차, 4차 도급금액 확정시 변동될수 있음.

나. 사업 추진 배경

- 한화 인천공장에 대한 이전요청(1995.인천광역시)
 - 도시미관 및 안전증진을 위하여 위험시설의 이전 필요성 제기
- 한화 인천공장부지를 포함한 인천도시기본계획 수립(1997.인천광역시)
 - 기존 토지용도 조정 구상 : 공업 → 주거, 상업, 녹지
 - 소래논현지구 전략지구 - 개발 추진 : 2002년 ~ 2006년 개발
- 주변지역 개발여건 변화
 - 사업부지 주변 논현2지구 택지개발 사업 시행중(2006년부터 입정)
 - 수인선 복선화 및 제3경인고속도로 건설계획 추진 중

○ 도시 내 위험시설 이전 및 지역경제 활성화 필요성 증대

다. 사업추진현황

2003. 03. : 도시개발구역 지정제안서 접수
 2004. 12. : 도시개발구역 지정 및 개발계획 승인(인천시)
 2005. 04. : 광역교통개선대책 확정
 2005. 05. : (주)화인파트너스.(주)한화건설과 사업약정 체결
 2005. 06. : (주)화인파트너스와 당사 소유 토지 매매계약 체결(3,100억원, 분할계약)
 2005. 07. : 환경영향평가 협의완료
 2005. 07. : (주)한화건설과 도시개발총괄도급계약 및 사업대행계약 체결(3,883억원, 부가세포함)
 2005. 09. : 인구영향평가 협의완료
 2005. 09. : 교통영향평가 심의(조건부 가결)
 2005. 09. : (주)한화, (주)화인파트너스 공동시행자 지정
 2005. 11. : 구역지정변경 및 실시계획 인가 신청
 2006. 08. : 개발사업 실시계획인가 得
 2006. 09. : (주)한화건설과 주택 1차(2,920세대) 도급계약 체결(5,963억, 부가세포함)
 2006. 10. : 주택 1차 시범단지 분양
 2006. 12. : 임대APT 부지 매매 계약 (대한주택공사/1,506억원)

※ 상기 금액중 토지매매계약(2005.06) 을 제외한 금액은 공동사업금액
 (당사 및 (주)화인파트너스)기준임

라. 사업전망 등

민간이 추진하는 국내 최대 규모의 도시개발사업인, 인천 소래논현지역은 전체 개발예정지 72만평 중 44.25%가 녹지로 조성돼 쾌적한 주거단지로 조성되고, 각종 공연장 등 문화시설이 갖추어진 입주인을 위한 문화공간이 조성된다. 또한 특목고 유치 등 질높은 교육환경이 조성될 예정이다.

입주시점에는 향후 송도신도시 및 인천공항과 연결 예정인 제3경인고속도로가 완공예정이며, 수인선 복선 전철화 공사도 마무리 될 예정이다.

또한 사업지 인근에는 주택공사에서 시행하는 논현2지구 택지조성 사업이 완료되어 인천의 대표적인 신시가지가 조성되어 질 것으로 예상된다.

마. 운영 조직 (2006년 12월말 현재)

조직명칭	인원	활동내역
SN-PROJECT 팀	4명	- 도시개발 사업관리 - 주택개발 사업관리

2. 주요 재고자산의 현황

(단위 : 백만원)

계정과목	소재지	기초장부가액	당기증가	당기감소	당기상각	기말장부가액
조성중인 토지	인천 남동구	-	34,759	4,964	-	29,795
미완성주택	인천 남동구	-	17,065	13,587	-	3,478
용지	인천 남동구	-	183,636	12,659	-	170,977
계		-	235,460	31,210	-	204,250

* 당사 재고내역임

3. 매출실적

(단위 : 백만원)

구분	공사종류	총예정금액	제 55 기		비고
		금액	금액	비율	
	도시개발사업	283,871	10,662	37.57%	-
	1차 분양 (11 B/L, 12 B/L)	505,794	17,715	62.43%	-
	합계	789,665	28,377	100%	-

* 당사 매출실적임

4. 기타 중요한 사항

동 사업과 관련하여, 주택 2차 사업 (5개블럭, 4,238세대)에 대하여 07년 2월에 사업계획승인신청을 하였으며, 동년 5월경에 분양을 실시할 예정입니다.

III. 재무에 관한 사항

1. 요약재무정보

(단위 : 백만원)

구분	제 55 기	제 54 기	제 53 기	제 52 기	제 51 기
[유동자산]	1,556,218	784,626	823,237	428,788	464,818
· 당좌자산	1,069,015	528,185	524,373	234,401	260,991
· 채고자산	487,203	256,441	298,864	194,387	203,827
[고정자산]	2,649,660	2,663,376	2,561,009	2,084,947	1,900,924
· 투자자산	2,155,270	1,823,908	1,753,919	1,299,615	1,093,389
· 유형자산	456,304	809,306	779,889	758,670	783,078
· 무형자산	38,086	30,162	27,201	26,662	24,457
자산총계	4,205,878	3,448,002	3,384,246	2,513,735	2,365,742
[유동부채]	1,941,682	1,479,741	1,504,128	1,131,430	1,045,001
[고정부채]	1,043,745	1,004,458	757,986	719,111	781,766
부채총계	2,985,427	2,484,199	2,262,114	1,850,541	1,826,767
[자본금]	377,190	377,190	377,190	377,190	377,190
[자본잉여금]	245,501	245,584	373,196	312,469	441,169
· 자본준비금	171,745	171,745	209,827	147,394	79,568
· 재평가적립금	73,756	73,839	163,369	165,075	361,601
[이익잉여금]	605,985	357,499	275,606	54,047	-196,073
[자본조정]	(-)8,225	(-)16,470	96,140	-80,512	-83,311
자본총계	1,220,451	963,803	1,122,132	663,194	538,975
매출액	2,293,082	2,150,672	2,378,598	2,200,755	2,755,862
영업이익	101,306	85,965	94,233	62,438	23,377
경상이익	347,442	173,717	249,682	70,063	-196,404
당기순이익	272,855	114,157	241,737	70,206	-196,404

※ 회계기준적용(회계기준적용의견서 06-2)의 변경으로 54기 재무제표는 재작성되었습니다.

<주요 참고 사항>

① 합병 : 최근 5년간 해당사항없음

② 영업양수도

결산일기준 5년간 회사영업의 전부 또는 중요한 일부를 양도하거나, 타 회사의 영업의 전부 또는 중요한 일부를 양수한 내용은 다음과 같습니다.

■ 영업양도

※ 회사는 2002년 3월 1일자로 정보통신부문의 네트워크 사업의 일부(FLC,10G, WDM)를 미리넷(주)에 양도하였습니다.

※ 회사는 2003년 5월 6일자로 이동통신기기를 제조하는 정보통신부문의 일부자산을 279억원에 (주)세진전자에 양도 계약을 체결하고 2003년 6월 1일자로 양도하였습니다.

※ 정보통신 부문 교환기사업 매각

회사는 2003년 9월 22일에 정보통신 교환기 사업을 테크메이트(주) 및 (주)배가텍 (부동산매각)에 85억원에 매각하는 계약을 체결하고, 2003년 11월 1일에 양도하였습니다.

■ 영업양수

※ 대우전자(주) 특산사업부문

회사는 2001년 12월 1일자로 전자신관 등을 생산, 공급하는 대우전자(주) 특산사업부문의 자산 및 부채를 양수하였습니다. 양수한 자산 및 부채와 이와 관련된 영업권은 다음과 같습니다.

(단위 : 원)	
구분	금액

유동자산	19,463,968,663
고정자산	19,569,955,609
자산총계	39,033,924,272
유동부채	4,017,432,027
고정부채	2,433,498,475
부채총계	6,450,930,502
순자산가액	32,582,993,770
양수가액	33,895,984,693
영업권	1,312,990,923

③ 회계처리방법의 변경

: 하단의 "3. 회계정보에 관한 사항 - 다. 최근 5사업연도의 회계기준 변경내용 및 그 사유" 참조

④ 기타 재무제표의 비교를 위하여 특히 중요하다고 인정되는 사항

: 하단의 "2. 재무제표 이용상의 유의점" 참조

2. 재무제표 이용상의 유의점

가. 재무제표 작성기준

회사의 재무제표는 대한민국의 기업회계기준서 제1호 내지 제20호(제11호 및 14호 제외)를 포함한 대한민국에서 일반적으로 인정된 회계처리기준에 따라 작성되었습니다.

재무제표를 작성하기 위하여 채택한 중요한 회계정책은 2006 회계연도부터 적용되는 대한민국의 기업회계기준서 제18호 '조인트벤처투자', 제19호 '리스', 제20호 '특수관계자 공시' 및 회계기준적용의견서 06-2 "종속회사, 지분법적용피투자회사 및 조인트벤처의 지분에 대한 투자자산과 관련된 이연법인세 인식에 관한 회계처리"의 적용에 따른 사항을 제외하고는 2005년 12월 31일로 종료하는 회계기간에 대한 재무제표 작성시 채택한 회계정책과 동일하며, 기업회계기준서 제20호(특수관계자 공시) 경과조치에 따라 비교표시되는 전기의 주석은 재작성되지 아니하였습니다.

한편, 회계기준적용의견서 06-2를 적용함에 따라 회사는 종속회사 등에 대한 투자자산의장부가액과 세무가액 다르게 되어 발생하는 일시적차이를 발생원천별로 구분하지 아니하고 하나의 일시적차이로 보아 이연법인세자산 또는 부채의 인식여부를 판단하였으며, 동 기준서의 적용에 따라 전기 재무제표는 재작성되었으며, 동 의견서의적용이 당기 및 전기의 재무제표에 미치는 영향은 다음과 같습니다.

(단위:백만원)

계정과목	2006년		2005년	
	변경전	변경후	변경전	변경후
지분법적용투자주식	2,067,202	2,068,869	1,742,318	1,742,820
이연법인세부채	281,303	275,177	209,220	194,434
지분법자본변동	69,427	69,427	54,206	56,809
부의지분법자본변동	(-)77,177	(-)57,166	(-)73,969	(-)53,578
경상이익	348,447	347,442	173,448	173,717
법인세비용	69,099	74,587	51,436	59,560
당기순이익	279,348	272,855	122,012	114,157
주당경상이익	4,044원	3,946원	1,763원	1,650원
주당순이익	4,044원	3,946원	1,763원	1,650원

(1) 수익인식기준

수익인식기준은 각 거래형태별로 적용하고 있으며, 제품, 상품 등 재화의 판매로 인한 수익은 다음 조건이 모두 충족될 때 인식하고 있습니다.

- (가) 재화의 소유에 따른 위험과 효익이 대부분 구매자에게 이전한 경우
- (나) 판매한 재화에 대하여 소유권이 있을 때 통상적으로 행사하는 정도의 관리나 효과적인 통제가 불가능한 경우
- (다) 수익금액 및 거래와 관련하여 발생했거나 발생할 거래원가와 관련 비용을 신뢰성있게 측정가능한 경우
- (라) 경제적 효익의 유입가능성이 매우 높은 경우

(마) 수익금액을 신뢰성있게 측정가능한 경우

이자, 배당금 및 로열티는 수익금액을 신뢰성 있게 측정할 수 있으며 경제적 효익의 유입 가능성이 매우 높은 경우에 수익으로 인식하고 있습니다.

한편, 분양수익은 분양계약이 체결된 부분에 한하여 진행기준에 따라 수익을 인식하고 있으며 진행기준에 의하여 수익을 인식하는 경우 공사진행율은 총공사예정원가에대한 누적 실제공사비 발생액의 비율에 따라 산정하고 있습니다. 다만, 공사결과를 신뢰성 있게 추정할 수 없는 경우에는 회수가능성이 매우 높은 발생원가의 범위 내에서만 공사수익을 인식하고 있습니다.

(2) 대손충당금

회사는 매출채권 등에 대하여 개별분석 및 과거의 대손경험을 토대로 회수가능성이 없거나 회수가 의문시되는 대손추산액을 대손충당금으로 계상하고 있습니다.

(3) 유가증권(지분법적용투자주식 제외)

유가증권의 취득원가는 유가증권 취득을 위하여 제공한 대가의 시장가격(제공한 대가의 시장가격이 없는 경우에는 취득한 유가증권의 시장가격)에 취득부대비용을 포함한 가격으로 측정하고, 이에 총평균법을 적용하여 취득목적과 성격에 따라 단기매매증권, 매도가능증권, 만기보유증권으로 분류하고 있는 바, 회사가 적용하고 있는 유가증권의 평가방법은 다음과 같습니다.

1) 단기매매증권의 평가

회사는 주로 단기간 내의 매매차익을 목적으로 매수와 매도가 적극적이고 빈번하게 이루어지는 유가증권(단기적인 이익을 획득할 목적으로 운용되는 것이 분명한 증권포트폴리오를 구성하는 유가증권 포함)을 단기매매증권으로 분류하고 있으며, 공정가액을 대차대조표가액으로 하고 미실현보유손익은 단기투자증권평가이익(또는 손실)의 과목으로 하여 기간손익으로 표시하고 있습니다.

2) 만기보유증권의 평가

회사는 만기가 확정된 채무증권으로서 상환금액이 확정되었거나 확정이 가능한 채무증권을 만기까지 보유할 적극적인 의도와 능력이 있는 경우에는 투자자산인 만기보유증권으로 분류하고 있습니다. 다만, 대차대조표일로부터 1년 내에 만기가 도래하는 만기보유증권은 유동자산으로 분류하고 있습니다. 만기보유증권은 상각후취득원가로 평가하여 대차대조표에 표시하고 있으며, 상각후취득원가로 측정할 때에는 취득원가와 만기액면가액의 차이를 상환기간에 걸쳐 유효이자율법에 의하여 상각하여 취득원가와 이자수익에 가감하고 있습니다.

한편, 만기보유증권의 원리금을 계약상의 조건대로 회수하지 못할 가능성이 매우 높은 경우에는 회수가능가액과 상각후취득원가와 차액을 만기보유증권감액손실의 과목으로 하여 기간손실로 처리하고, 감액손실 금액을 차감한 후의 회수가능가액을 대차대조표가액으로 표시하고 있습니다.

다만, 감액한 만기보유증권의 감액손실의 회복이 감액손실을 인식한 기간 후에 발생한 사건과 객관적으로 관련된 경우에는 당초에 감액손실을 인식하지 않았다면 회복일 현재의 상각후취득원가가 되었을 금액을한도로 하여 회복된 금액을 단기(장기)투자증권감액손실환입의 과목으로 하여 기간이익으로 처리하고 있습니다.

3) 매도가능증권의 평가

회사는 단기매매증권이나 만기보유증권으로 분류되지 아니하는 유가증권은 투자자산인 매도가능증권으로 분류하고 있습니다. 다만, 대차대조표일로부터 1년 내에 만기가 도래하거나 또는 매도 등에 의하여 처분할 것이 거의 확실한 매도가능증권은 유동자산으로 분류하고 있습니다.

매도가능증권은 공정가액을 대차대조표가액으로 하되, 시장성이 없는 지분증권의 공정가액을 신뢰성 있게 측정할 수 없는 경우에는 취득원가로 평가하고 있습니다. 매도가능증권의 공정가액평가로 인한 미실현보유손익은 단기(장기)투자증권평가이익(또는 손실)의 과목으로 하여 자본조정으로 처리하고 있습니다.

한편, 매도가능증권의 감액손실 발생에 대한 객관적인 증거가 있으며 회수가능가액이 매도가능증권증권의 취득원가(채무증권은 상각후취득원가)보다 작은 경우에는 매도가능증권감액손실의 과목으로 하여

기간손실로 처리하고 있으며, 동 매도가능증권과관련된 단기(장기)투자증권평가이익(또는 손실)은 단기(장기)투자증권감액손실에서 차감(또는 가산)하고 있습니다. 다만, 감액한 매도가능증권의 감액손실의 회복이 감액손실을 인식한 기간 후에 발생한 사건과 객관적으로 관련된 경우에는 이전에 인식하였던 감액손실금액을 한도로 하여 회복된 금액을 단기(장기)투자증권감액손실환입의 과목으로 하여 기간이익으로 처리하고 있습니다.

(4) 지분법적용투자주식

회사는 중대한 영향력을 행사할 있는 피투자회사에 대한 지분증권에 대하여는 지분법을 적용하여 평가한 가액을 대차대조표가액으로 하고있습니다. 지분법피투자회사의 순자산 변동액 중 회사의 지분율에 해당하는 금액(이하 "지분변동액")은 지분법피투자회사의 순자산가액 변동의 원천에 따라 ① 지분법피투자회사의 당기순이익(또는손실)으로 인하여 발생한 경우 지분변동액은 지분법이익(또는 손실)의 과목으로 하여기간순이익의 증가(또는 감소)로, ② 지분법피투자회사의 전기이월이익잉여금의 변동이 중대한 오류수정으로 인한 경우 회사의 재무제표에 미치는 영향이 중대하지 아니하면 당해 지분변동액은 지분법이익(또는 손실)의 과목으로 하여 기간이익의 증가(또는 감소)로, 회계변경으로 인하여 변동하였을 경우 당해 지분변동액은 (부의)지분법이익잉여금변동의 과목으로 하여 전기이월이익잉여금의 증가(또는 감소)로, ③ 지분법피투자회사의 당기순손익 및 전기이월이익잉여금을 제외한 자본의 증가(또는 감소)로 인한 경우 지분변동액은 (부의)지분법자본변동의 과목으로 하여 자본조정증가(또는 감소)로 처리하고 있습니다.

한편, 지분법적용투자주식은 다음과 같은 방법으로 평가되었습니다.

(가) 투자차액의 처리

중대한 영향력을 행사할 수 있게 된 날 현재 회사의 취득대가와 피투자회사의 식별가능한 순자산의 공정가액 중 회사의 지분에 해당하는 금액이 일치하지 않는 경우, 그 차액은영업권 등으로 보아 기업인수 및 합병등 기업결합에 관한 기업회계기준에서 정하는 바에따라 처리하고 있습니다. 이에 따라 영업권에 해당하는 금액은 발생연도부터 20년 이내의 적절한 내용연수를 정하여 정액법으로 상각하고, 부의영업권에 해당하는 금액은 피투자회사의 식별가능한 비화폐성자산 중 상각가능자산의 가중평균내용연수에 걸쳐 정액법으로 환입하여 투자주식에 반영하고 있습니다. 한편, 지분법적용피투자회사가 유상증자(유상감자, 무상증자, 무상감자 포함)를 실시한 결과 회사의 지분율이 증가하는 경우 발생하는 지분변동차액은 투자차액으로 처리하고, 지분율이 감소한 경우에는 해당 지분변동차액은 처분손익으로 회계처리하고있습니다. 단, 지분법피투자회사가 종속회사에 해당하는 경우에는 유상증자 등으로 인하여 발생한 지분변동차액은 (부의)지분법자본변동의 계정과목으로 하여 자본조정증가(또는 감소)로 처리하고 있습니다.

(나) 내부거래미실현손익의 제거

회사 및 지분법피투자회사간의 거래에서 발생한 손익에 회사의 지분율을 곱한 금액 중 대차대조표일 현재 보유자산의 장부가액에 반영되어 있는 부분은 회사의 미실현손익으로 보며, 이러한 미실현손익은 지분법적용투자주식에서 가감하고 있습니다. 다만, 회사가 종속회사에 대하여 자산을 매각한 거래로 인하여 발생한 미실현손익은 전액 제거하여지분법적용투자주식에 가감하고 있습니다.

(다) 지분법적용투자주식의 감액손실

회사는 지분법적용투자주식의 감액손실 발생에 대한 객관적 증거가 있으며 지분법적용투자주식의 회수가가능가액이 장부가액보다 작은 경우에는, 당해 지분법적용투자주식에 대하여 감액손실을 인식하여 당기손익(지분법적용투자주식감액손실)에 반영하고 있습니다. 지분법적용투자주식에 대하여 감액손실을 인식할 때 미상각된 투자차액이 있는 경우에는 투자차액을 우선 감액하고 있습니다. 한편, 감액손실을 인식한 후에 지분법적용투자주식의 회수가가능가액이 회복된 경우에는 이전에 인식하였던 감액손실금액을 한도로 하여 회복된 금액을 당기이익으로 인식하고 있습니다. 이 경우 회복 후 지분법적용투자주식 장부가액이 당초에 감액손실을 인식하지 않았다면 회복일 현재의 지분법적용투자주식 장부가액이 되었을 금액을 초과하지 않도록 하고있습니다. 다만, 투자차액에 해당하는 감액손실의 회복은 인정하지 않고 있습니다.

(라) 해외피투자회사 재무제표의 환산

회사는 해외피투자회사의 외화표시 재무제표 환산시 대차대조표항목은 대차대조표일 현재의 환율로 (단, 자본계정은 발생당시의 환율), 손익계산서항목은 당기의 평균환율을 적용하여 환산하고 있으며, 원화로 환산후 자본금액과 자산에서 부채를 차감한 금액과의차이 중 회사의 지분에 상당하는 금액은 (부의)지분법자본변동의 과목으로 하여 자본조정증가로 처리하고 있습니다.

(5) 기부채납 부지원가

회사는 기부채납부지에 대한 원가를 다른 도시개발사업 및 주택개발사업에 안분하여공사원가로 산입하고 있습니다.

(6) 선급공사원가

회사는 계약에 직접 관련이 되며 계약을 획득하기 위해 공사계약전에 부담한 지출은, 개별적으로 식별이 가능하며 신뢰성있게 측정될 수 있고 계약의 체결 가능성이 매우 높은 경우 선급공사원가로 인식한 후 공사개시 후에 공사원가로 대체하여 처리하고 있습니다.

(7) 재고자산

회사는 재고자산을 다음의 방법에 의한 취득원가로 평가하고 있으며, 회계연도중 계속기록법에 의하여 재고자산의 수량 및 금액을 계산하고 정기적인 실시재고조사에 의하여 그 기록을 조정하고 있습니다.

가. 제품, 상품, 재공품, 원재료, 저장품 : 총평균법(무역부문의 제품·상품은 이동평균법)

나. 미완성주택, 용지, 조성중인토지, 미작품 : 개별법

한편, 재고자산의 손실현가능가액(원재료는 현행대체원가)이 취득원가보다 하락한 경우에는 손실현가능가액(원재료는 현행대체원가)을 대차대조표가액으로 하고 있으며 재고자산을 저가기준으로 평가하는 경우 발생하는 평가손실은 장부에서 직접 차감하고 있습니다.

회사는 도시개발사업 및 주택개발사업을 위해 보유하고 있는 토지를 용지로 계상하고 있으며 도시개발사업을 진행중인 토지는 조성중인토지로, 미분양된 주택의 건축원가는 완공전까지는 미완성주택계정으로, 완공되는 시점에서는 완성주택계정으로 계상하고 있습니다.

(8) 유형자산의 평가 및 상각방법

유형자산의 취득원가는 당해 자산의 제작원가 또는 매입원가에 취득부대비용을 가산한 가액으로 계상하며, 교환, 현물출자, 증여 기타 무상으로 취득한 자산의 가액은 공정가액을 취득원가로 하고 있습니다.

유형자산의 내용연수를 연장시키거나 가치를 실질적으로 증가시키는 지출은 자본적 지출로 처리하여 당해 자산의 원가에 가산하고 원상을 회복시키거나 능률유지를 위한 지출은 수익적 지출로 보아 당기비용으로 처리됩니다.

유형자산의 감가상각은 당해 자산의 성격과 업종 등을 고려한 다음과 같은 경제적 내용연수에 따라 정액법을 적용하여 계산하고 있습니다.

과 목	추정내용연수
건물	20 ~ 40
건축물	20 ~ 40
기계장치	5 ~ 15
차량운반구	5
공구기구와 비품	5

한편, 유형자산의 진부화 또는 시장가치의 급격한 하락 등으로 인하여 유형자산의 미래 경제적효익이 장부가액에 현저하게 미달할 가능성이 있는 경우에 감액손실의 인식여부를 검토하여 장부가액을 회수가능가액으로 조정하고 그 차액을 감액손실로 처리하고 있습니다.

(9) 금융비용자본화

자산의 매입, 제조, 건설 또는 개발과 관련하여 발생된 금융비용은 자본화하여 취득원가에 산입하고 있습니다. 당기 중 유형자산과 관련하여 자본화된 금융비용은 1,131,701천원이며, 무형자산과 관련하여 자본화된 금융비용은 1,179,244천원입니다. 이고, 선급공사원가(인천공장부지개발관련)와 관련하여 자본화된 금융비용은 2,596,135천원입니다. 자본화된 금융비용을 기간비용으로 처리되었을 경우와 비교하여 동 금액이 당기말 현재 대차대조표와 당기 중 손익계산서의 주요 항목에 미치는 영향은 다음과 같습니다.

<대차대조표>

(단위:천원)

과 목	구 분	자본화한 경우	기간비용으로 처리한 경우	차 액
선급공사원가	취득원가	19,490,756	17,386,181	2,104,575
건물	취득원가	159,463,947	159,214,124	249,823
	감가상각누계액	24,466,195	24,459,491	6,704
	장부가액	134,997,753	134,754,634	243,119
건축물	취득원가	100,277,839	100,149,029	128,810
	감가상각누계액	32,095,145	32,089,686	5,459
	장부가액	68,182,694	68,059,343	123,351
기계장치	취득원가	217,363,945	217,156,025	207,920
	감가상각누계액	134,514,177	134,479,524	34,653
	장부가액	82,849,768	82,676,501	173,267
차량운반구	취득원가	9,331,826	9,331,826	-
	감가상각누계액	6,059,613	6,059,613	-
	장부가액	3,272,213	3,272,213	-
공기구와비품	취득원가	68,109,217	68,092,017	17,200
	감가상각누계액	51,269,642	51,266,202	3,440
	장부가액	16,839,576	16,825,816	13,760
건설중인자산	취득원가	13,664,665	13,146,665	518,000
개발비	취득원가	35,947,988	34,768,744	1,179,244
처분전이익잉여금		301,484,785	297,129,470	4,355,315

<손익계산서>

(단위:천원)

과 목	자본화한 경우	기간비용으로 처리한 경우	차 액
분양매출원가	18,545,867	18,054,306	491,561
감가상각비	33,819,344	33,769,088	50,256
무형자산상각비	3,380,367	3,380,367	-
지급수수료	10,211,472	10,201,524	9,948
이자비용	98,550,406	103,457,486	(-)4,907,080
경상이익	347,441,640	343,086,325	4,355,315
당기순이익	272,854,639	268,499,324	4,355,315

(10) 무형자산의 평가 및 상각방법

개발활동 관련 비용중 일정요건을 충족하는 미래 경제적 효익이 확실한 비용은 개발비의 과목으로 무형자산으로 처리하며 이외의 경우에는 경상개발비의 과목으로 제조원가 또는 판매비와관리비로 처리하고 있습니다.

회사는 무형자산으로 계상된 개발비를 관련 제품 등의 판매 또는 사용이 가능한 시점부터 5년 이내의 합리적인 기간동안 상각하고 있으며, 그 상각액을 제조원가 또는 판매비와관리비로 처리하고 있습니다.

개발비를 제외한 무형자산은 당해 자산의 제작원가 또는 매입가액에 취득부대비용을가산한 가액으로 계상하며 자산의 사용가능한 시점부터 합리적인 기간동안 정액법에의한 상각액을 직접 차감하여 대차대조표가액으로 표시하고 있습니다.

기술개발과 관련하여 정부 등으로부터 수령한 정부출연금 중 향후 상환의무가 있는 금액은 부채에 계상하고, 상환의무가 없는 금액 중 무형자산에 계상된 개발비에 상응하는 금액은 국고보조금의 과목으로 관련 개발비에서 차감하는 형식으로 표시하고 관련 개발비의 상각액과 상계하고 있으며, 경상개발비로 사용한 국고보조금은 관련비용에서 상계하여 처리하고 있습니다. 한편, 상환의무 없는 정부출연금 중 매기말 현재 개발활동에 사용되지 아니하고 일시적 자금운용을 위하여 다른 자산을 취득한 경우에는 국고보조금의 과목으로 해당 자산에서 차감하는 형식으로 표시하고 있습니다.

(11) 채권·채무의 현재가치평가

회사는 장기할부 또는 연불거래에서 발생하는 자산, 부채로서 명목가액과 현재가치의 차이가 중요한 경우에는 이를 현재가치로 평가하여 그 차이를 현재가치할인차금으로 계상하고 최종회수 또는 지급시까지의 기간에 유효이자율법을 적용하여 상각 또는 환입하며, 이를 이자비용 또는 이자수익의 과목으로 계상하고 있습니다.

(12) 채권·채무의 재조정

회사정리절차개시, 화의절차개시 및 거래당사자간의 합의 등으로 인하여 채권·채무의 원금, 이자율, 또는 기간 등 계약조건이 채권자에게 불리하게 변경되어 재조정된 채권·채무의 장부가액과 현재가치의 차이가 중요한 경우에는 이를 현재가치로 평가하고 그 차액은 대손상각비 또는 채무면제이익으로 계상하고 있습니다. 장부가액과 현재가치의 차액은 대손총당금 또는 현재가치할인차금의 과목으로 당해 채권·채무의 장부가액에서 차감하여 표시하고 있으며, 유효이자율법을 적용하여 상각 또는 환입하고, 이를 이자비용 또는 이자수익으로 처리하고 있습니다.

(13) 사채할인발행차금

회사는 사채할인발행차금을 사채상환기간에 걸쳐 유효이자율법을 적용하여 상각하고 있으며 동 상각액을 이자비용에 가산하여 처리하고 있습니다.

(14) 퇴직급여충당금

회사는 대차대조표일 현재 1년 이상 근속한 전임직원이 퇴직할 경우에 지급하여야 할 퇴직금 추계액(근로기준법과 회사의 퇴직금지급규정 중 큰 금액) 전액을 퇴직급여충당금으로 계상하고 있습니다. 당기말 및 전기말 현재 퇴직금 추계액은 각각 113,411,960천원 및 109,128,672천원입니다.

회사는 종전 국민연금법의 규정에 의하여 종업원이 퇴직할 경우 지급할 퇴직금의 일부를 국민연금관리공단에 납부하고 있으며 동 금액을 국민연금전환금의 과목으로 퇴직급여충당금에서 차감하여 표시하였습니다. 당기말 및 전기말 현재 국민연금전환금잔액은 각각 2,223,419천원 및 2,524,503천원입니다.

또한, 회사는 임직원의 퇴직금 지급을 위하여 당기말 및 전기말 현재 각각 퇴직금 추계액의 약 10.03% 및 8.9%에 대하여 퇴직보험에 가입하고 있으며 당기말 및 전기말 현재 각각 11,377,517천원 및 9,688,257천원의 퇴직보험예치금은 퇴직급여충당금에서 차감하는 형식으로 표시하고 있습니다. 한편, 당기 및 전기중 실제로 지급한 퇴직금은 각각 13,933,913천원 및 13,132,231천원입니다.

(15) 외화거래 및 외화자산·부채의 환산

회사는 모든 외화거래를 거래 당시의 환율에 의하여 원화로 환산·기록하고 있는 바

이들 거래의 결과로 발생하는 외환차손익은 기간손익으로 인식하고 있습니다. 또한, 회사는 화폐성 외화자산 및 외화부채를 대차대조표일 현재 서울외국환중개주식회사가 고시하는 기준환율(US\$1당 : 당기말 929.6원, 전기말 1,013.0원)로 평가하고 있으며, 이로 인한 외화환산손익은 당기손익에 반영하고 있습니다.

(16) 파생상품의 평가

파생상품은 당해 계약에 따라 발생한 권리와 의무를 대차대조표일 현재의 공정가액으로 평가하고 있으며, 공정가액으로 평가함에 따라 발생하는 손익은 당기손익으로 처리하고 있으며, 현금흐름 위험회피를 목적으로 하는 파생상품의 평가손익 중 위험회피에 효과적인 부분은 자본조정(파생상품평가손익)으로 계상하고 있습니다.

(17) 법인세비용

회사는 자산·부채의 장부가액과 세무가액의 차이인 일시적차이에 대하여 이연법인세를 인식하는 경우, 가산할 일시적차이에 대한 이연법인세부채는 법인세 관련 기업회계기준서상의 예외항목에 해당하지 않는 경우에는 전액 인식하고 있으며, 차감할 일시적차이에 대한 이연법인세자산은 향후 과세소득의 발생이 거의 확실하여 미래의법인세 절감효과가 실현될 수 있을 것으로 기대되는 경우에 인식하고 있습니다.

이러한 이연법인세자산(부채)는 관련된 자산(부채)항목의 대차대조표상 분류에 따라 대차대조표에 당좌자산(유동부채) 또는 투자자산(고정부채)으로 분류하고 있으며, 세무상결손금에 따라 인식하게 되는

이연법인세자산의 경우처럼 대차대조표상 자산항목 또는 부채항목과 관련되지 않은 이연법인세자산과 이연법인세부채는 일시적차이의 예상소멸시기에 따라서 유동항목과 기타비유동항목으로 분류하고, 동일한 유동·비유동 구분내의 이연법인세자산과 이연법인세부채는 각각 상계하여 표시하고 있습니다. 또한, 손익계산서상의 법인세비용은 당기 법인세부담액에 이연법인세자산·부채의 변동액을 가감한 가액으로 인식하고 있으며, 자본계정에 직접 가감되는 항목과 관련된 당기 법인세부담액과 이연법인세는 해당 자본계정에서 직접 가감하고 있습니다.

나. 기업회계기준 등의 위반사항

- 『요약재무정보』 및 『재무제표』의 내용과 관련, 기업회계기준등의 위반사항은 없었습니다.

다. 기타 유의하여야 할 사항

(1) 감사인의 감사보고서에 기재된 특기사항

- 'IV. 감사인의 감사의견 등 - 1. 감사인(공인회계사)의 감사의견 등 - 라. 특기사항 요약' 참조

(2) 합병, 영업양수도 내용

- "III. 재무에 관한 사항-1. 요약재무정보- ○주요참고사항-① 합병 및 ② 영업양수도" 참조.

(3) 우발채무 등에 관한 사항

- "X. 기타 필요한 사항 - 3.우발채무 등" 참조.

3. 회계정보에 관한 사항

가. 대손충당금 설정현황

(1) 최근 3사업연도의 계정과목별 대손충당금 설정내역

(단위 : 백만원)

구분	계정과목	채권 총액	대손충당금	대손충당금 설정률
제55기	매출채권	329,965	2,408	0.7%
	미수금	8,160	84	1.0%
	장기대여금	4,105	0	0.0%
	장기성매출채권	149	90	60.4%
	합 계	342,379	2,582	0.8%
제54기	매출채권	277,165	2,036	0.7%
	미수금	5,604	79	1.4%
	장기대여금	212,385	207,346	97.6%
	장기성매출채권	153	96	62.7%
	장기미수금	96	34	35.4%
합 계	495,403	209,591	42.3%	
제53기	매출채권	284,307	1,984	0.7%
	미수금	4,149	29	0.7%
	장기대여금	212,506	207,346	97.6%
	장기성매출채권	189	89	47.1%
	장기미수금	96	39	40.6%
합 계	501,247	209,487	41.8%	

(2) 최근 3사업연도의 대손충당금 변동현황

(단위 : 백만원)

구분	제55기	제54기	제53기
1. 기초 대손충당금 잔액합계	209,591	209,487	16,511
2. 순대손처리액(①-②±③)	208,888	1,575	(-)191,338
① 대손처리액(상각채권액)	17	157	1,284
② 상각채권회수액	10	93	1,061

구 분	제55기	제54기	제53기
③ 기타증감액	208,881	1,511	(-)191,561
3. 대손상각비 계상(환입)액	1,879	1,679	1,638
4. 기말 대손충당금 잔액합계	2,582	209,591	209,487

(3) 매출채권관련 대손충당금 설정방침

당사는 매출채권등에 대하여 개별분석 및 과거의 대손경험률을 토대로 회수가능성이 없거나 회수가 의문시 되는 추산액을 대손충당금으로 계상하고 있으며 대손경

험률은 아래의 산정근거와 같습니다.

○ 대손경험률 산정근거

- 과거 대손 경험률 등에 따라 당사는 매출채권 미회수기간이 6개월 미만의 경우 1%, 1년미만의 경우 2%, 1년 이상의 경우 5%의 대손충당금을 설정하고 있습니다.
- 대손경험률을 산정함에 있어서 대손의 해당여부를 판단하는 대손처리 기준은 법인세법 시행령 제62조 제1항 각호와 같다.

○ 대손처리기준

- 파산, 부도, 강제집행, 사업의 폐지, 채무자의 사망, 실종, 행방불명으로 인해 채 권의 회수불능이 객관적으로 입증된 경우
- 소송에 패소하였거나 법적 청구권이 소멸한 경우
- 외부 채권회수 전문기관이 회수가 불가능하다고 통지한 경우
- 담보설정 부실채권, 보험가입 채권은 담보물을 처분하거나 보험사로부터 보험 금을 수령한 경우
- 회수에 따른 비용이 채권금액을 초과하는 경우
- 채권회수에 대한 분쟁이 3년 이상 지속된 경우

한편 제53기 재무제표는 기업회계기준서 제 13호 『채권, 채무 조정』의 경과조치(문단 45)에 의거 회사가 종전규정에 따라 인식한 장기대여금에 대한 현재가치할인차금의 미상각잔액은 대손충당금으로 대체하였습니다.

(4) 당해 사업연도말 현재 경과기간별 매출채권잔액 현황

(단위 : 백만원)

구 분		6월 이하	6월 초과 1년 이하	1년 초과 3년 이하	3년 초과	계
금 액	일 반	259,155	3,974	3,164	297	266,590
	특수관계자	61,956	1,433	135	-	63,524
	계	321,111	5,407	3,299	297	330,114
구 성 비 율		97.3%	1.6%	1.0%	0.1%	100%

나. 재고자산의 보유 및 실사내역 등

(1) 최근 3사업연도의 재고자산의 사업부문별 보유현황

(단위 : 백만원)

사업부문	계정과목	제55기	제54기	제53기	비고
화 약 부 문	제 품	27,189	31,331	36,504	-
	상 품	8,928	5,509	6,382	-
	재 공 품	50,872	55,729	55,571	-
	원 재 료	46,108	50,470	50,984	-
	용 지	-	2,766	-	-
	저 장 품	-	-	-	-
	미 착 품	16,495	19,357	13,408	-
	미완성주택	-	-	-	-
	조성중인토지	-	-	-	-
	소 계		149,592	165,162	162,849

사업부문	계정과목	제55기	제54기	제53기	비고
무역부문	제품	-	-	-	-
	상품	102,384	59,283	102,257	-
	재공품	-	-	-	-
	원재료	-	-	-	-
	용지	170,977	-	-	-
	저장품	2	4	3	-
	미착품	30,975	31,992	33,755	-
	미완성주택	3,478	-	-	-
	조성중인토지	29,795	-	-	-
	소계	337,611	91,279	136,015	-
합계	제품	27,189	31,331	36,504	-
	상품	111,312	64,792	108,639	-
	재공품	50,872	55,729	55,571	-
	원재료	46,108	50,470	50,984	-
	용지	170,977	2,766	-	-
	저장품	2	4	3	-
	미착품	47,470	51,349	47,163	-
	미완성주택	3,478	-	-	-
	조성중인토지	29,795	-	-	-
	합계	487,203	256,441	298,864	-
총자산대비 재고자산 구성비율(%) [재고자산합계÷기말자산총계×100]		11.6%	7.4%	8.8%	-
재고자산회전율(회수) [연환산 매출원가÷{(기초재고+기말재고)÷2}]		5.5 회	7.0 회	8.8 회	-

(2) 재고자산의 실사내역 등

1) 재고실사 실시 시기 및 방법

당사는 2006 사업연도의 재무제표를 작성함에 있어서 2007.01.03~2007.01.04 이틀간 재고실사를 실시하였습니다. 대차대조표일과 재고실사일 사이의 변동분에 대해입고증, 출고증을 대조, 확인한 결과 일치하였습니다.

한편, 당사의 재고실사는 2006사업연도 재무제표의 외부감사인인 안진회계법인 소속 공인회계사의 입회하에 실시되었습니다. 또한 기말현재 장기체화재고는 평가하여 매출원가에 반영하였습니다.

2) 장기체화재고

당기말 현재 장기체화재고는 다음과 같습니다.

(단위 : 백만원)

계정과목	취득원가	보유금액	당기평가손실	기말잔액	비고
상품	82	28	-	28	-
제품	158	80	-9	89	-
원재료	64	64	-	64	-
계	304	172	-9	181	-

3) 재고자산의 평가감

- 회사는 수출선적후 해상운송중 오염으로 인하여 판매가치가 하락한 석유화학제품에 대하여 389백만원을 감액처리하였습니다.

다. 최근 5사업연도의 회계기준 변경내용 및 그 사유

회계연도	회계기준 변경 내용	비고
제 55 기	○ 기업회계기준서 제 18호 조인트벤처투자 ○ 기업회계기준서 제 19호 리스 ○ 기업회계기준서 제 20호 특수관계자 공시 ○ 회계기준적용의견서 06-2 "중속회사, 지분법적용피투자회사 및	회계기준 변경 회계기준 변경 회계기준 변경 회계기준 적용 변경

회 계 연 도	회계기준 변경 내용	비 고
	조인트벤처의 지분에 대한 투자자산과 관련된이연법인세 인식에 관한 회계처리"	
제 54 기	○ 기업회계기준서 제 15호 지분법. ○ 기업회계기준서 제 16호 법인세회계 ○ 기업회계기준서 제 17호 총당부채와 우발부채·우발자산	회계기준 변경 회계기준 변경 회계기준 변경
제 53기	○ 생명보험사 회계처리 기준 변경에 따른 당사 지분법 영향 ○ 기업회계기준서 제 10호 재고자산 제정에 따른 재고자산 평가손실 매출원가 가산 ○ 기업회계기준서 제 13호 채권 채무조정 경과조치에 따라 현재가치할인차금 계정대체	회계기준 적용 변경 회계기준 변경 회계기준 변경
제 52기	○ 기준서 제 4호 수익인식 - 대행매출 수익인식 기준 변경 ○ 기준서 제 6호 대차대조표일 이후의 사건 - 자본항목을 이익이여금처분전 상태로 변경	회계기준 변경
제 51기	해당사항 없음.	-

라. 최근 5사업연도 중 당기순손실이 발생한 사업연도와 그 주요원인

[단위 : 억원]

발생사업연도	금액	주 요 원 인
2002년(제51기)	(-)1,964	정보통신 부문 사업정리등에 따른 손실.

마. 최근 5사업연도 중 직전사업연도대비 당기순이익 증감율이 30% 이상이거나 흑자전환인 사업연도와 그 주요원인

[단위 : 억원]

발생사업연도	금액	주 요 원 인
2006년(제55기)	2,729	인천공장 부지개발 대상부지 매각이익 발생
2005년(제54기)	1,142	계열회사 회계처리기준 변경에 따른 지분법이익 감소
2004년(제53기)	2,417	영업이익의 개선과 지분법평가이익의 증가
2003년(제52기)	702	영업이익의 개선과 지분법평가이익의 증가
2002년(제51기)	(-)1,964	정보통신 부문 사업정리등에 따른 손실.

바. 결산실적의 확정절차 및 공시내용

(1) 결산실적 확정·공시 절차

결산실적 공시 사전 예고일	2007년 02월 16일	-
결산실적에 대한 이사회 승인일	2007년 02월 22일	-
결산실적 공시일	2007년 02월 22일	-
외부감사인의 감사보고서 제출일	2007년 03월 15일	-
외부감사 결과가 반영된 재무제표에 대한 이사회 재승인일	-	-
결산실적 정정공시일	-	-
주주총회일	2007년 03월 23일	-
사업보고서 제출일	2007년 03월 30일	-

(2) 결산실적 공시내용 및 정정사유

(단위 : 천원)

계정과목	최초공시(A)	정정공시(B)	정정비율 ((B-A)/A)	정 정 사 유
	2007년 02월 22일	-		
매 출 액	2,293,081,640	-	-	-
영 업 이 익	101,305,833	-	-	-
경 상 이 익	347,441,640	-	-	-
당기순이익	272,854,639	-	-	-

사. 당해 사업연도의 시장성없는 지분성증권 평가 현황

(1) 공정가액으로 평가한 시장성없는 지분성증권 내역

해당사항없음.

(2) 시장성없는 지분성증권의 평가방법 등

해당사항없음.

4. 재무제표

가. 대차대조표

대 차 대 조 표

제 55 기 2006. 12. 31 현재

제 54 기 2005. 12. 31 현재

제 53 기 2004. 12. 31 현재

주식회사 한화

(단위 : 백만원)

과 목	제 55 기	제 54 기	제 53 기
자 산			
I. 유동자산	1,556,218	784,626	823,237
(1) 당좌자산	1,069,015	528,185	524,373
1. 현금및 현금등가물	650,421	148,460	116,433
국고보조금	-	-	-235
2. 단기금융상품	10,803	43,744	3,049
국고보조금	-1,544	-334	-
3. 단기투자증권	-	7,252	26,811
4. 매출채권	329,965	277,165	284,307
대손충당금	-2,408	-2,036	-1,984
5. 미수금	8,160	5,604	4,149
대손충당금	-84	-79	-29
6. 미수수익	239	1,253	541
7. 선급금	41,279	32,076	32,379
8. 선급부가세	628	3,493	4,830
9. 선급비용	6,965	6,405	49,662
10. 선급공사원가	19,491	-	-
11. 선급법인세	1,065	-	647
12. 파생상품자산	310	674	3,813
13. 유동성이연법인세자산	3,725	4,508	-
(2) 재고자산	487,203	256,441	298,864
1. 제품	27,189	31,331	36,504
2. 상품	111,312	64,792	108,639
3. 재공품	50,872	55,729	55,571
4. 미완성주택	3,478	-	-
5. 원재료	46,108	50,470	50,984
6. 용지	170,977	2,766	-
7. 조성중인 토지	29,795	-	-
8. 저장품	2	4	3
9. 미착품	47,470	51,349	47,163
II. 고정자산	2,649,660	2,663,376	2,561,009
(1) 투자자산	2,155,270	1,823,908	1,753,919
1. 장기금융상품	25	330	352
2. 장기투자증권	30,227	32,969	33,537
3. 지분법적용투자주식	2,068,869	1,742,820	1,688,624
4. 장기대여금	4,105	212,385	212,506
대손충당금	-	-207,346	-207,346
5. 장기성매출채권	149	153	189

과 목	제 55 기	제 54 기	제 53 기
대손충당금	-90	-96	-89
6. 장기미수금	-	96	96
대손충당금	-	-34	-39
7. 투자부동산	3,681	-	-
8. 보증금	47,230	42,078	24,793
9. 장기선급비용	1,074	553	201
10. 파생상품자산	-	-	1,095
(2) 유형자산	456,304	809,306	779,889
1. 토지	134,731	487,060	484,476
2. 건물	159,464	131,552	115,808
감가상각누계액	-24,466	-24,576	-21,021
감액손실누계액	-	-11,972	-
3. 구축물	100,278	92,439	76,535
감가상각누계액	-32,095	-36,205	-31,382
감액손실누계액	-	-8,195	-
4. 기계장치	217,364	214,865	192,773
감가상각누계액	-134,514	-151,709	-137,856
감액손실누계액	-	-1,962	-874
5. 차량운반구	9,332	8,762	7,861
감가상각누계액	-6,060	-5,389	-4,541
6. 공구기구와비품	68,109	64,431	63,261
감가상각누계액	-51,270	-50,546	-47,275
7. 입목	1,739	1,374	1,255
8. 건설중인 자산	13,665	99,351	80,825
9. 미착기계	27	26	44
(3) 무형자산	38,086	30,162	27,201
1. 영업권	979	1,045	1,111
2. 산업재산권	225	209	205
3. 차지권	926	950	975
4. 개발비	39,101	31,543	27,557
국고보조금	-3,153	-2,435	-1,421
5. 기타무형자산	8	-	-
6. 부의영업권	-	-1,150	-1,226
자 산 총 계	4,205,878	3,448,002	3,384,246
부 채			
I. 유동부채	1,941,682	1,479,741	1,504,128
1. 매입채무	243,389	179,615	342,867
2. 단기차입금	1,176,503	690,879	613,188
3. 미지급금	31,997	22,712	13,351
4. 미지급비용	16,259	16,175	14,592
5. 선수금	77,294	288,850	138,703
6. 예수금	8,753	7,212	5,724
7. 미지급법인세	-	771	-
8. 유동성장기부채	19,831	18,848	15,790
9. 유동성사채	354,210	246,000	343,250
사채할인발행차금	-433	-128	-1,876
10. 예수보증금	200	110	229
11. 파생상품부채	13,679	8,697	18,310
II. 고정부채	1,043,745	1,004,458	757,986
1. 사채	581,638	596,440	545,130
사채할인발행차금	-1,786	-2,456	-2,838
2. 장기차입금	88,124	117,505	84,975

과 목	제 55 기	제 54 기	제 53 기
3. 장기미지급금	-	731	21,699
4. 퇴직급여충당금	113,412	109,129	103,581
국민연금전환금	-2,223	-2,525	-2,836
퇴직보험예치금	-11,378	-9,688	-10,148
5. 장기성예수보증금	781	851	963
6. 총당부채	-	37	453
7. 파생상품부채	-	-	2,503
8. 이연법인세부채	275,177	194,434	14,504
부 채 총 계	2,985,427	2,484,199	2,262,114
자 본			
I. 자본금	377,190	377,190	377,190
1. 보통주자본금	374,794	374,794	374,794
2. 우선주자본금	2,396	2,396	2,396
II. 자본잉여금	245,501	245,584	373,196
1. 주식발행초과금	79,568	79,568	79,568
2. 재평가적립금	73,756	73,839	163,369
3. 기타자본잉여금	92,177	92,177	130,259
III. 이익잉여금	605,985	357,499	275,606
1. 이익준비금	6,700	4,200	1,700
2. 재무구조개선적립금	17,800	5,500	5,500
3. 임의적립금	280,000	180,000	30,000
4. 처분전이익잉여금	301,485	167,799	238,406
(당기순이익: 제55기 : 272,855 백만원, 제54기 : 114,157 백만원, 제53기 : 241,737 백만원)			
IV. 자본조정	-8,225	-16,470	96,140
1. 자기주식	-20,751	-20,751	-20,751
2. 단기투자증권평가이익	-	370	560
3. 장기투자증권평가손실	-153	-45	202
4. 지분법자본변동	69,426	56,810	116,753
5. 부의지분법자본변동	-57,166	-53,578	-
6. 파생상품평가이익	419	724	-624
자 본 총 계	1,220,451	963,803	1,122,132
부 채 와 자 본 총 계	4,205,878	3,448,002	3,384,246

※ 회계기준적용(회계기준적용의견서 06-2)의 변경으로 54기 재무제표는 재작성되었습니다.

나. 손익계산서

손 익 계 산 서

제 55 기 (2006. 01. 01 부터 2006. 12. 31 까지)

제 54 기 (2005. 01. 01 부터 2005. 12. 31 까지)

제 53 기 (2004. 01. 01 부터 2004. 12. 31 까지)

주식회사 한화

(단위 : 백만원)

과 목	제 55 기	제 54 기	제 53 기
I. 매출액	2,293,082	2,150,672	2,378,598
II. 매출원가	2,054,575	1,938,842	2,171,475
1. 기초재고액	96,123	145,143	51,087
2. 당기매입액	1,628,720	1,401,477	1,906,570
3. 당기제조원가	446,106	442,602	352,804
4. 타계정에서대체	31,631	52,289	7,383

과 목	제 55 기	제 54 기	제 53 기
계	2,202,580	2,041,511	2,317,844
5. 타계정으로대체	9,503	6,546	1,226
6. 기말재고액	138,502	96,123	145,143
III. 매출총이익	238,507	211,830	207,123
IV. 판매비와 관리비	137,201	125,865	112,890
1. 급여	33,994	28,187	24,099
2. 퇴직급여	5,048	3,883	3,789
3. 복리후생비	3,588	3,668	3,004
4. 임차료	6,436	5,894	5,377
5. 감가상각비	2,017	1,871	1,836
6. 무형자산상각비	1,101	958	2,594
7. 세금과공과	3,899	1,923	1,797
8. 광고선전비	1,773	2,444	2,303
9. 외주용역비	1,814	1,845	1,987
10. 운반비	8,920	5,790	4,674
11. 판매수수료	11,699	16,513	13,193
12. 지급수수료	7,759	8,748	9,353
13. 해상운임	25,916	24,052	20,460
14. 기타판매비와일반관리비	23,237	20,089	18,424
V. 영업이익	101,306	85,965	94,233
VI. 영업외수익	444,595	296,255	407,485
1. 이자수익	11,103	6,807	6,368
2. 배당금수익	3,859	4,158	2,386
3. 외환차익	40,802	31,618	46,563
4. 외화환산이익	19,473	11,125	30,923
5. 파생상품평가이익	310	-	849
6. 파생상품거래이익	7,553	25,076	9,406
7. 장기투자증권감액손실환입	-	1,550	-
8. 장기투자증권처분이익	385	194	552
9. 지분법이익	199,048	202,222	301,036
10. 지분법적용투자주식처분이익	-	2,040	2,817
11. 유형자산처분이익	135,787	737	1,639
12. 기타영업외수익	26,275	10,728	4,946
VII. 영업외비용	198,459	208,503	252,036
1. 이자비용	98,550	96,522	96,999
2. 매출채권처분손실	7,863	7,498	4,948
3. 외환차손	20,661	26,220	23,953
4. 외화환산손실	836	1,750	1,612
5. 파생상품평가손실	10,539	6,412	16,929
6. 파생상품거래손실	26,213	19,515	39,264
7. 장기투자증권감액손실	1,043	570	-
8. 장기투자증권처분손실	538	-	3,825
9. 지분법손실	3,298	8,666	-
10. 유형자산감액손실	427	21,668	874
11. 유형자산처분손실	86	348	12,525
12. 지급수수료	10,212	3,334	5,653
13. 지분법적용투자주식처분손실	-	-	33,293
14. 기타영업외비용	18,193	16,000	12,161
VIII. 경상이익	347,442	173,717	249,682
IX. 특별이익	-	-	-
X. 특별손실	-	-	-
XI. 법인세비용차감전순이익	347,442	173,717	249,682

과 목	제 55 기	제 54 기	제 53 기
XII. 법인세비용	74,587	59,560	7,945
XIII. 당기순이익	272,855	114,157	241,737
(주당경상이익 및 주당순이익 제55기 : 3,946원 제54기 : 1,650원 제53기 : 3,612원)			

※ 회계기준적용(회계기준적용의견서 06-2)의 변경으로 54기 재무제표는 재작성되었습니다.

○ 주당경상이익 및 주당순이익의 산정기준

기본주당경상이익 및 기본주당순이익은 보통주 1주에 대한 당기경상이익 및 당기순이익을 계산한 것으로서 보통주 경상이익 및 보통주 당기순이익을 기중 가중평균한 유통보통주식수(당기 및 전기 69,078,735주)로 나누어 산정하고 있습니다.

다. 이익잉여금처분계산서 또는 결손금처리계산서

이 익 잉 여 금 처 분 계 산 서

제 55 기 (2006. 01. 01 부터 2006. 12. 31 까지)

제 54 기 (2005. 01. 01 부터 2005. 12. 31 까지)

제 53 기 (2004. 01. 01 부터 2004. 12. 31 까지)

처분확정일 : 제55기(2007년 3월 23일), 제54기(2006년 3월 22일), 제53기(2005년 3월 18일)

주식회사 한화

(단위 : 백만원)

과 목	제 55 기	제 54 기	제 53 기
I. 처분전이익잉여금	301,485	167,799	238,406
1. 전기이월이익잉여금	28,630	61,537	433
2. 지분법적용회사 이익잉여금 감소	-	-7,895	-3,764
3. 당기순이익	272,855	114,157	241,737
II. 이익잉여금처분액	264,525	139,169	176,869
1. 이익준비금	3,200	2,500	2,500
2. 임의적립금	200,000	100,000	150,000
3. 재무구조개선적립금	30,000	12,300	-
4. 배당금	31,325	24,369	24,369
(주당 현금배당금(율) 제55기 : 보통주 450원(9%) 우선주 500원(10%) 제54기 : 보통주 350원(7%) 우선주 400원(8%) 제53기 : 보통주 350원(7%) 우선주 400원(8%))			
III. 차기이월이익잉여금	36,960	28,630	61,537

※ 회계기준적용(회계기준적용의견서 06-2)의 변경으로 54기 재무제표는 재작성되었습니다.

라. 현금흐름표

현 금 흐 름 표

제 55 기 (2006. 01. 01 부터 2006. 12. 31 까지)

제 54 기 (2005. 01. 01 부터 2005. 12. 31 까지)

제 53 기 (2004. 01. 01 부터 2004. 12. 31 까지)

주식회사 한화

(단위 : 백만원)

과 목	제 55 기	제 54 기	제 53 기
I. 영업활동으로 인한 현금흐름	-252,315	115,044	-136,899
1. 당기순이익	272,855	114,157	241,737

과 목	제 55 기	제 54 기	제 53 기
2. 현금의 유출이없는 비용등의가산	88,121	129,943	153,035
퇴직급여	18,217	18,680	16,407
감가상각비	33,819	30,197	32,034
무형자산상각비	3,380	2,577	2,594
사채할인발행차금상각액	1,595	3,297	6,587
현재가치할인차금상각액	-	-	9,633
매출채권처분손실	7,863	7,498	4,948
외화환산손실	836	1,749	1,612
파생상품평가손실	10,539	6,412	16,929
파생상품거래손실	-	19,515	3,295
장기투자증권감액손실	1,043	570	-
장기투자증권처분손실	538	-	3,825
지분법손실	3,298	8,666	-
유형자산감액손실	428	21,668	874
유형자산처분손실	86	348	12,525
재고자산평가손실	-	1,178	241
기타현금의유출이없는비용	6,479	7,588	41,531
3. 현금의 유입이없는 수익등의 차감	-369,187	-257,725	-346,927
현재가치할인차금상각액	1,535	1,512	1,346
외화환산이익	19,472	11,124	30,923
파생상품평가이익	310	-	849
파생상품거래이익	-	25,076	844
장기투자증권감액손실환입	-	1,550	-
장기투자증권처분이익	385	194	552
지분법이익	190,585	202,222	301,036
지분법적용투자주식처분이익	-	2,040	2,816
유형자산처분이익	135,788	737	1,639
법인세비용	83	7,232	6,559
기타현금의유입이없는수익	21,029	6,038	363
4. 영업활동으로 인한 자산·부채의 변동	-244,104	128,669	-184,744
매출채권의 감소(증가)	-60,830	-1,992	-132,894
미수금의 감소(증가)	-2,606	-1,537	-2,035
미수수익의 감소(증가)	1,014	-711	-478
선급금의 감소(증가)	-9,203	785	2,656
선급부가세의 감소(증가)	2,864	1,337	6,067
선급비용의 감소(증가)	-547	43,272	-718
선급공사원가의 증가	-19,491	-	-
선급법인세의 감소(증가)	-1,065	647	-76
유동성이연법인세자산의 감소(증가)	1,039	-4,923	-
재고자산의 감소(증가)	-65,540	41,283	-104,964
장기성매출채권의 감소(증가)	1	36	94
장기미수금의 감소(증가)	96	-47	-100
장기선급비용의 감소(증가)	-535	-366	-
매입채무의 증가(감소)	64,067	-162,148	19,507
미지급금의 증가(감소)	5,991	8,857	-6,036
미지급비용의 증가(감소)	158	1,622	1,196
선수금의 증가(감소)	-211,555	150,147	107,548
예수금의 증가(감소)	1,543	1,489	-596
미지급법인세의 증가	-771	771	-
예수보증금의 증가(감소)	90	-119	229
파생상품의 순변동	-5,304	-7,111	197
퇴직금의 지급	-13,934	-13,132	-9,497

과 목	제 55 기	제 54 기	제 53 기
국민연금전환금의 감소	301	311	331
퇴직보험예치금의 감소	-1,689	459	762
장기성예수보증금의 감소	-	-103	-
장기선수금의 감소	-	-	-78,208
총당부채의 감소	-37	-416	-2,232
이연법인세부채의 증가(감소)	71,839	70,258	14,503
II. 투자활동으로 인한 현금흐름	210,873	-115,313	-249,210
1. 투자활동으로 인한 현금유입액	473,903	140,947	197,757
단기금융상품의 감소	124,466	95,865	3,000
단기투자증권의 처분	9,710	22,382	1,290
단기대여금의 회수	-	107	-
장기금융상품의 감소	6	21	7
장기투자증권의 처분	2,366	2,194	8,814
지분법적용투자주식의 처분	-	2,040	162,453
장기대여금의 회수	3,444	931	1,292
투자부동산의 처분	21,321	-	-
보증금의 감소	1,278	9,067	4,443
토지의 처분	310,757	903	2,775
건물의 처분	277	30	189
기계장치의 처분	99	116	853
차량운반구의 처분	74	27	79
공기구와비품의 처분	105	10	20
입목의 처분	-	-	2
차지권의 처분	-	-	840
배당금의 수령(지분법)	-	7,254	11,700
2. 투자활동으로 인한 현금유출액	-263,030	-256,260	-446,967
단기금융상품의 증가	89,221	135,188	2,955
단기투자증권의 취득	2,016	1,728	26,897
단기대여금의 증가	-	107	-
장기금융상품의 증가	-	-	300
장기투자증권의 취득	1,407	77	17,370
지분법적용투자주식의 취득	120,350	-	100,374
미지급금의 감소	-	-	212,361
장기대여금의 증가	2,433	809	711
보증금의 증가	6,442	26,235	8,956
토지의 취득	960	2,757	706
건물의 취득	1,158	3,294	414
건축물의 취득	2,497	413	174
기계장치의 취득	1,727	3,081	2,701
차량운반구의 취득	779	1,017	1,553
공기구와비품의 취득	5,760	2,906	2,283
건설중인자산의 증가	26,413	70,086	61,460
미착기계의 취득	48	261	-
산업재산권의 취득	58	54	51
개발비의 증가	1,752	8,247	7,701
기타무형자산의 취득	9	-	-
III. 재무활동으로 인한 현금 흐름	543,403	32,531	493,536
1. 재무활동으로 인한 현금유입액	2,838,942	1,613,220	1,444,905
단기차입금의 증가	2,479,299	1,230,817	950,576
유동성사채의 발행	80,000	-	129,870
사채의 발행	270,000	329,308	286,777
장기차입금의 차입	9,561	53,095	40,304

과 목	제 55 기	제 54 기	제 53 기
장기성예수보증금의 증가	82	-	85
자기주식의 처분	-	-	37,293
2. 재무활동으로 인한 현금유출액	-2,295,539	-1,580,689	-951,369
단기차입금의 감소	1,986,994	1,147,211	647,273
유동성장기부채의 상환	23,265	13,844	10,038
유동성사채의 상환	1,230	373,250	274,222
장기차입금의 상환	245,750	4,144	2,251
장기미지급금의 상환	13,779	17,871	732
장기성예수보증금의 감소	152	-	438
배당금지급	24,369	24,369	16,415
IV. 현금의 증가(감소) (I + II + III)	501,961	32,262	107,427
V. 기초의 현금	148,460	116,198	8,771
VI. 기말의 현금	650,421	148,460	116,198

※ 회계기준적용(회계기준적용의견서 06-2)의 변경으로 54기 재무제표는 재작성되었습니다.

마. 당해 사업연도의 재무제표에 대한 주석

당해 사업연도의 재무제표에 대한 주석은 감사인의 감사보고서상의 재무제표에 대한 주석과 동일함.

바. 당해 사업연도의 수정 전·후의 재무제표

해당사항 없음.

5. 연결재무제표

회사는 증권거래법시행령 §83의3 규정에 의거 연결재무제표 및 감사의견을 제외한 사업보고서를 제출하고 있으며, 사업연도 종료 후 90일이 경과한 날로부터 30일 이내에 연결재무제표 및 감사의견을 별도로 제출하겠습니다.

가. 요약연결재무정보

추후제출.

나. 연결재무제표 이용상의 유의점

추후제출.

다. 연결재무제표

추후제출.

라. 연결에서 제외된 회사

추후제출.

6. 부문별 재무 현황

가. 사업부문별 재무정보

(1) 사업부문별 재무현황

(단위 : 백만원)

구 분	제 55 기	제 54 기	제 53 기
화학부문			
1. 매출액			
외부매출액	611,199	654,408	490,546
부문간내부매출액	8,664	6,326	8,517
계	619,863	660,734	499,063
2. 영업손익	64,648	65,539	60,683
3. 자산	3,572,950	3,164,401	3,033,014
(감가상각비 등)	(36,516)	(32,088)	(33,914)
무역부문			

구분	제 55 기	제 54 기	제 53 기
1. 매출액			
외부매출액	1,681,883	1,496,264	1,888,052
부문간내부매출액	29	239	446
계	1,681,912	1,496,503	1,888,498
2. 영업손익	36,658	20,426	33,550
3. 자산	632,929	283,601	351,232
(감가상각비 등)	(684)	(686)	(714)

(2) 공통 판매비와 관리비 및 자산

공통판매비와 관리비는 수익자부담원칙에 의하여 배부하였으며 귀속여부가 불분명한 공통경비는 화약부문에 통합기재되었습니다.

(3) 영업손익의 조정

① 제55기

(단위 : 백만원)		
구분	화약	무역
부문별 영업손익	64,648	36,658
부문별 거래로 인한 내부손익	-	-
차감계	64,648	36,658

② 제54기

(단위 : 백만원)		
구분	화약	무역
부문별 영업손익	65,539	20,426
부문별 거래로 인한 내부손익	-	-
차감계	65,539	20,426

③ 제53기

(단위 : 백만원)		
구분	화약	무역
부문별 영업손익	60,683	33,550
부문별 거래로 인한 내부손익	-	-
차감계	60,683	33,550

(4) 기타 사업부문 현황

회사는 2002년 7월 1일자로 건설부문과 기계부문을 물적분할하였습니다.

나. 지역별 재무 정보

연결재무제표 제출시 제출.

7. 합병 전·후의 재무제표

가. 합병의 개요

해당사항없음.

나. 합병 전·후의 재무제표

해당사항없음.

다. 합병관련사항

해당사항없음.

라. 우회상장 전후 재무예측치와 실적치 비교

해당사항없음.

구 분	기업결합 직전년도	상장전 예측치		상장후 실적치			
		1차연도 (a)	2차연도 (b)	1차연도 (c)	비율 (c-a)/a	2차연도 (d)	비율 (d-b)/b
자 산	-	-	-	-	-	-	-
부 채	-	-	-	-	-	-	-
자 본 금	-	-	-	-	-	-	-
자본총계	-	-	-	-	-	-	-
매 출 액	-	-	-	-	-	-	-
영업이익	-	-	-	-	-	-	-
경상이익	-	-	-	-	-	-	-
당기순이익	-	-	-	-	-	-	-
부채비율	-	-	-	-	-	-	-
자기자본이익률	-	-	-	-	-	-	-
매출액증가율	-	-	-	-	-	-	-
영업이익증가율	-	-	-	-	-	-	-

마. 재무예측치와 실적치간 차이발생 원인
해당사항없음.

IV. 감사인의 감사의견 등

1. 감사인(공인회계사)의 감사의견 등

가. 감사인

제 55 기	제 54 기	제 53 기
안진회계법인	안진회계법인	안진회계법인

나. 당해 사업연도의 감사절차 요약

(1) 감사절차의 개요

- 감사대상회사에 대한 이해 및 예비적 평가
- 감사계획의 수립
- 내부통제구조의 평가
- 입증감사절차
- 분석적 검토절차

(2) 감사일정

가. 중간감사

- 분기검토 : 2006.04.27 ~ 2006.05.09
- 반기검토 : 2006.07.24 ~ 2006.07.28
- 분기검토 : 2006.10.30 ~ 2006.11.03
- 중간감사 : 2006.11.27 ~ 2006.12.06

나. 결산감사 : 2007.01.22 ~ 2007.02.23

다. 감사의견

사업연도	감사의견	지적사항 등 요약
제 55 기	적정	적정의견이며 지적사항 없음
제 54 기	적정	적정의견이며 지적사항 없음
제 53 기	적정	적정의견이며 지적사항 없음

라. 특기사항 요약

사업연도	특기사항
제 55 기	해당사항 없음
제 54 기	해당사항 없음
제 53 기	<p>(1) 대한생명보험(주)의 지분 취득과 지분법적용투자주식 및 자기주식의 매각</p> <p>회사는 당기 중에 한화증권(주) 및 (주)한화유통으로부터 대한생명보험(주) 주식 75,520,000주(출자비율 10.64%)를 185,251백만원에 매입하였습니다. 또한, 회사는 당기 중에 한화석유화학(주)에 한국종합에너지(주) 주식 9,000,000주(출자비율 22.50%)를 99,144백만원에 매각하였으며, 한화증권(주)에 한화기술금융(주) 주식 600,000주(출자비율 18.75%)를 2,900백만원에 매각하였으며, 한화국토개발(주)에 한화역사 주식 3,356,909주(출자비율 40.37%)를 17,281 백만원에 매각하였고, NISSIN FOODS에 HW Foods Hungarian Ltd.주식 11,704,000주(출자비율 100%)를 6,972백만원에 매각하였으며, (주)한화유통에 (주)에이치팜 주식 600,000주(출자비율 100%)를 20,144 백만원에 매각하였습니다. 그리고, 회사의 대주주에게 한화석유화학(주)의 보통주 1,370,000주(출자비율 1.37%)를 11,165백만원에 매각하였습니다.</p> <p>한편, 회사는 당기 중 예금보험공사가 보유하고 있는 대한생명 보험(주)의 주식 중 14,665,970주(2.07%)를 추가로 인수할 수 있는 권리를 Orix Corporation으로부터 16,370백만원에 취득하여 장기투자증권으로 계상하였으며, 한화증권(주) 및 특수관계자에게 각각 자기주식 1,500,000주 및 2,620,000주를 12,075백만원 및 23,999백만원에 매각하였습니다.</p> <p>(2) 지분법적용투자주식의 평가</p>

사업연도	특기 사항
	<p>회사의 피투자회사 중 대한생명보험(주)는 당기에 투자유가증권평가손익의 계약자지분에 대한 배분방법을 종전의 "평가연도 총손익 기준"에서 처분손익배분기준과 동일한 "평가연도 평균책임준비금기준"으로 회계변경을 하였습니다. 이로 인하여 종전의 방법에 의할 경우보다 지분법적용투자주식과 지분법적용투자주식평가이익(자본조정)이 당기 중 각각99,084백만원 만큼 감소하였습니다.</p> <p>또한, 비교표시된 2003년 재무제표는 이러한 회계변경효과를 소급적용하여 재작성하였으며 이로 인하여 지분법적용투자주식이 16,794백만원 만큼 감소하였고, 지분법적용투자주식평가손실(자본조정)이 16,794백만원 만큼 증가하였습니다.</p> <p>(3) 특수관계자와의 거래</p> <p>당기 및 전기 중 특수관계자에 대한 매출액은 각각 543,665백만원 및 488,864백만원이며, 매입액은 각각 718,624백만원 및 564,480백만원입니다. 또한, 특수관계자와의 거래에서 발생한 당기말과 전기말 현재 관련 채권은 각각 118,916백만원과 36,581백만원이며, 관련 채무는 각각 180,454백만원 및 225,705백만원입니다. 한편, 당기말 현재 특수관계자를 위하여 제공한 지급보증액은 93,988백만원 이며, 특수관계자로부터 제공받은 담보 및 지급보증액은 511,920백만원 입니다.</p>

2. 당해 사업연도 감사(내부감사)의 감사의견 등

가. 감사절차 요약

(1) 회계에 대한 감사

회계감사를 위하여 회계에 대한 장부와 관계서류를 열람하고 재무제표 및 동 부속 명세서에 대하여도 면밀하게 검토하였습니다. 또한 필요하다고 인정되는 경우에는 대조, 실사, 입회, 조회 및 기타 적절한 감사절차를 적용하였습니다.

(2) 업무에 대한 감사

업무감사를 위해서는 이사회 및 기타 중요한 회의에 참석하고, 필요하다고 인정되는 경우에는 이사로부터 영업에 관한 보고를 받았으며, 중요한 업무에 관한 서류를 열람하고 그 내용을 면밀히 검토하는 등 적절한 방법을 사용하였습니다.

나. 감사의견

(1) 대차대조표 및 손익계산서의 표시에 관한 사항

대차대조표와 손익계산서는 법령 및 정관에 따라 회사의 재산 및 손익상태를 정확하게 표시하고 있습니다.

(2) 영업보고서에 관한 사항

영업보고서는 법령 및 정관에 따라 회사의 상황을 정확하게 표시하고 있습니다.

(3) 이익잉여금처분계산서 또는 결손금처리계산서에 관한 사항

이익잉여금 처분계산서는 법령 및 정관에 적합하게 작성되어 있습니다.

다. 참고사항

해당사항없음.

3. 연결재무제표에 대한 감사인의 감사의견 등

회사는 증권거래법시행령 §83의3 규정에 의거 연결재무제표 및 감사의견을 제외한 사업보고서를 제출하고 있으며, 사업연도 종료 후 90일이 경과한 날로부터 30일 이내에 연결재무제표 및 감사의견을 별도로 제출하겠습니다.

가. 감사인

추후제출.

나. 당해 사업연도의 감사절차 요약

추후제출.

다. 연결 감사의견

추후제출.

사업연도	감사의견	지적사항 등 요약
제 XX 기	-	-
제 XX 기	-	-
제 XX 기	-	-

라. 특기사항 요약

추후제출.

4. 최근 3사업연도의 외부감사인에게 지급한 보수 등에 관한 사항

가. 감사용역계약 체결현황

(단위 :원)

사업연도	감사인	내 용	보수	총소요시간
제55기	안진회계법인	분/반기검토,개별,연결 재무제표	410,000,000	4,237시간
제54기	안진회계법인	분/반기검토,개별,연결 재무제표	370,000,000	3,325시간
제53기	안진회계법인	분/반기검토,개별,연결 재무제표	290,000,000	2,997시간

나. 외부감사인과의 비감사용역계약 체결현황

(단위 :원)

사업연도	계약체결일	용역내용	용역수행기간	보수	비고
제55기	해당사항없음				
제54기	2005년 10월 31일	인천공장부지개발 회계감사용역	2005년 5월~ 2007년 3월	30,000,000	VAT별도
제53기	2004년 3월 27일	한화기술금융(주) 주식평가 관련 용역	3월 ~ 5월	2,500,000	VAT별도

5. 기타

- 회사는 2006 사업연도에 국세청의 정기세무조사를 수검하였으며, 법인세 등으로 6,872백만원을 납부하였음.

V. 이사회 등 회사의 기관 및 계열회사에 관한 사항

1. 이사회 등 회사의 기관의 개요

가. 이사회제도에 관한 사항

(1) 이사회에 관한 사항

(가) 이사회에 관한 내용

- 이사회는 법령 또는 정관에 정하여진 사항, 주주총회로부터 위임받은 사항, 회사 경영의 기본방침 및 업무집행에 관한 중요 사항을 의결한다.

○ 주주총회에 관한 사항

- 주주총회의 소집
- 재무제표의 승인
- 영업보고서의 승인
- 정관의 변경
- 자본의 감소
- 회사의 해산, 합병, 분할, 분할합병, 회사의 계속
- 회사의 영업 전부 또는 중요한 일부의 양도 및 다른 회사의 영업 전부의 양수
- 영업 전부의 임대 또는 경영위임, 타인과 영업의 손익 전부를 같이하는 계약, 기타 이에 준할 계약의 체결이나 변경 또는 해약
- 주식배당의 결정
- 주식매수 선택권의 부여
- 이사의 보수
- 기타 주주총회에 부의할 의안

○ 경영에 관한 사항

- 대표이사의 선임 및 해임
- 공동대표의 결정
- 지배인의 선임 및 해임
- 지점, 공장, 사무소, 사업장의 설치, 이전 및 폐지
- 이사회내 위원회의 설치 및 폐지
- 이사회내 위원회의 위원의 선임 및 해임
- 이사회내 위원회의 결의사항에 대한 재결의
- 간이합병, 간이분할합병, 소규모합병 및 소규모분할합병의 결의
- 흡수합병 또는 신설합병의 보고
- 임원배상책임보험의 가입
- 기타 경영에 관한 중요한 사항

○ 재무에 관한 사항

- 신주의 발행
- 사채의 모집
- 준비금의 자본 전입
- 전환사채 및 신주인수권부사채의 모집
- 자기자본의 100분의 10 또는 1000억원 이상에 상당하는
신규시설투자, 시설증설 또는 별도공장의 신설
- 자기주식의 취득 및 처분과 이를 위한 신탁계약 등의 체결 및 해지
- 자기자본의 100분의 5 이상의 타법인 출자 또는 출자지분의 처분
- 자기자본의 100분의 3 이상에 상당하는 타인을 위한 신규 채무
보증 또는 담보 제공
- 자기자본의 100분의 3 이상의 채무인수 및 채무변제
- 최근 사업년도말 자산총액의 100분의 10 이상의 고정자산 취득 및 처분
- 주권 등의 액면분할 또는 병합
- 자기자본의 100분의 1 이상의 증여
- 자기자본의 100분의 50 이상의 신규 차입
- 자기자본의 100분의 3 이상의 타인에 대한 금전의 가지급 및
금전 또는 유가증권의 대여

- 기타 재무에 관한 중요한 사항

○ 이사에 관한 사항

- 이사와 회사간 거래의 승인
- 이사의 경업 승인

○ 기타

- 중요한 소송의 제기
- 주식매수선택권 부여의 취소
- 기타 법령 또는 정관에 정하여진 사항, 주주총회에서 위임받은 사항 및 의장이 필요하다고 인정하는 사항

(나) 이사후보의 인적사항에 관한 주총 전 공시여부 및 주주의 추천여부

< 2007년 제55기 주주총회 >

- 이사후보의 인적사항에 관한 공시 및 통지여부
 - 해당사항 없음.
- 상법 제363조의2 및 증권거래법 제191조의14에 의한 이사선임 의안 제출
 - 해당사항 없음.

< 2006년 제54기 주주총회 >

- 이사후보의 인적사항에 관한 공시 및 통지여부
 - 2006.03.07 주주총회소집통지공고사항 공시 및 주주총회 소집통지서 발송

○ 내용

1) 후보자의 성명·생년월일·추천인·최대주주와의 관계·사외이사후보자 여부

후보자성명	생년월일	사외이사후보자여부	최대주주와의 관계	추천인
양 태 진	1949.05.14	X	없음	이사회
한 권 태	1955.03.22	X	없음	이사회
정 진 태	1934.08.05	○	없음	사외이사후보 추천위원회
오 재 덕	1933.03.30	○	없음	사외이사후보 추천위원회
총 (4) 명				

2) 후보자의 주된직업·약력·당해법인과의 최근3년간 거래내역

후보자성명	주된직업	약 력	당해법인과의 최근3년간 거래내역
양 태 진	(주)한화 무역부문 대표이사	서울대학교 상학과 졸업 前 (주)한화 동경법인 근무 ('95) 前 (주)한화 무역부문 영업1부문 총괄임원	없음
한 권 태	(주)한화 재무실장	서강대학교 경영학과 졸업 前 (주)한화유통 재경담당 임원 前 (주)한화유통 기획관리실장	없음
정 진 태	(주)한화 사외이사 (감사위원)	육군사관학교 졸업 ('57) 서울대학교 외교학과 졸업 ('61) 前 한미연합사령부 부사령관 ('87) 前 안보회의 상근 임원 겸 비상기획위원회 위원장 ('90)	없음
오 재 덕	-	서울대학교 법학과 졸업 ('57) 前 (주)빙그레 대표이사 ('83)	없음

- 3) 상법 제363조의2 및 증권거래법 제191조의14에 의한 이사선임 의안 제출
 - 해당사항 없음.

(다) 사외이사후추천위원회 설치 및 구성 현황

성 명	사외이사 여부	비 고
오 재 덕	○	전원 사외이사 (증권거래법 제191조의 16 제3항의 규정 충족)
정 진 태	○	
표 순 배	○	
노 성 태	○	

(라) 사외이사 현황

성 명	주요 경력	최대주주등과의 이해관계	비 고
오 재 덕	서울대학교 법학과 졸업 ('57) 前 ㈜빙그레 대표이사 ('83)	해당사항 없음	-
정 진 태	육군사관학교 졸업 ('57) 서울대학교 외교학과 졸업 ('61) 前 한미연합사령부 부사령관 ('87) 前 안보회의 상근 임원 겸 비상기획위원회 위원장 ('90)	해당사항 없음	-
표 순 배	육군사관학교 졸업 ('65) 9군단장 ('93), 3사관학교장, 20사단장, 수방사 참모장	해당사항 없음	-
노 성 태	美 하버드대학원 경제학 박사 ('84) 前 한국개발연구원 연구조정실 실장 ('84 ~ '90) 前 명지대학교 경영대학장 ('04 ~ '05) 現 한국경제연구원장 ('05 ~)	해당사항 없음	-
남 일 환	중앙대학교 경영학과 졸업 ('73) 前 한양화학 지원부문 경리부장 ('91 ~ '97) 前 에너지프라자 경리자금담당 이사보 ('97 ~ '98) 現 남일환 세무사무소 세무사	해당사항 없음	-

(2) 이사회 운영에 관한 사항

(가) 이사회 운영규정의 주요내용

- 이사회 권한 사항
 - 상기 "1. 지배구조의 개요 /가. 이사회제도에 관한 사항/
(1) 이사회 구성에 관한 사항/ (가) 이사회 권한 내용" 참조
- 이사회 운영 절차
 - [구 성]
 - 이사회는 이사 전원(사외이사 포함)으로 구성되며, 사외이사는 3인 이상으로서 이사 총수의 과반수.
 - [종 류]
 - 이사회는 정기이사회(매월 개최)와 임시이사회가 있음.
 - 임시이사회는 의장이 필요하다고 인정하는 때 또는 기타 이사의 요청이 있을 때 개최.
 - [소집권자]
 - 이사회는 의장이 소집함을 원칙으로 한다.
 - [소집절차]
 - 회의 3일전 각 이사에게 통지 원칙
 - 이사 전원 동의시 언제든지 회의 개최 가능
 - [결의방법]
 - 이사회 결의는 이사 과반수출석과 출석이사 과반수 찬성으로 함.
 - 특별한 이해관계가 있는 이사는 의결권을 제한하며, 해당 이사는 출석한 이사의 의결권의 수에 산입하지 아니함.
 - 동영상과 음성을 동시에 송수신하는 통신수단에 의한 이사회 출석 및 결의를 인정함.
 - [의사록]
 - 이사회 의사에 관하여는 의사록을 작성함.
 - 의사록에는 안건, 경과요령, 결과, 반대자와 이유를 기재하고 출석이사가

기명날인 또는 서명함.

[기 타]

- 의장이 인정할 경우, 이사 아닌 자도 회의에 출석하여 의견을 진술하게 할 수 있음.
- 이사회는 각 이사가 담당업무를 집행함에 있어 법령 또는 정관에 위반하거나 현저히 부당한 방법으로 처리하거나 처리할 염려가 있다고 인정한 때에는 그 이사에 대하여 관련자료의 제출, 조사 및 설명을 요구할 수 있음.
- 이 경우 이사회는 해당 업무에 대하여 그 집행을 중지 또는 변경하도록 요구할 수 있음.

○ 이사회 권한의 위임과 관련한 사항

[이사회 내 위원회에 대한 이사회 권한 위임]

- 이사회는 신속하고 효율적인 의사결정을 위하여 정관이 정한 바에 따라 이사회내에 각종 위원회를 설치하고, 정관에서 정하여진 사항 등을 제외하고는 그 권한을 위원회에 위임할 수 있음.

[대표이사에 대한 이사회 권한 위임]

- 법령 또는 정관에 정하여진 이사회의 결의를 거쳐야 될 사항이 아닌 것은 이사회가 대표이사에게 그 결정을 위임할 수 있음.

(나) 이사회의 주요활동내역

회 차	개최일자	의 안 내 용	가결여부	비 고
01	2006.02.10	○ 신용대출 연장 승인 - 기관:대한생명 금액:250억원 ○ 임원보수규정 개정의 건	가결	-
02	2006.02.27	○ 제54기 대차대조표, 손익계산서 승인의 건 ○ 제178회 회사채 발행의 건 - 금액 : 1,700억원 - 3년만기 ○ 내부회계관리제도 운영실태 보고 등	가결	-
03	2006.03.03	○ 제54기 정기주주총회 소집및 회의목적사항 승인의 건 - 일시:06.03.22 장소:천도교 중앙 대교당(경운동) - 보고 사항 : 감사 보고 / 영업 보고 / - 부의 안건 제 1호 의안 : 제 54기(2005.1.1~2005.12.31) 대차대조표,손익계산서, 이익잉여금처분계산서(안)승인의 건 제 2호 의안 : 정관 일부 변경의 건 제 3호 의안 : 이사 선임의 건 제 4호 의안 : 사외이사인 감사위원회 선임의 건 제 5호 의안 : 이사 보수한도액 승인의 건 ○ 제54기 이익잉여금 처분계산서(안) 승인의 건 - 배당율 : 보통주 7% (350원), 우선주 8% (400원) ○ 정관 일부 변경의 건 ○ 이사 선임의 건 - 양태진 이사, 한권태 이사, 오재덕 이사,정진태 이사 ○ 사외이사인 감사위원 선임의 건 - 정진태 이사, 노성태 이사 ○ 이사보수한도액 승인의 건 - 금액 : 50억원	가결	-

회 차	개최일자	의 안 내 용	가결여부	비 고
04	2006.03.22	○ 대표이사 선임의 건 - 양태진 대표이사 선임	가결	-
		○ 계열금융사간 거래한도 증액의 건 - 거래기관: 한화증권, 한화투신운용	가결	-
		○ 해외현지법인 지급보증의 건 - 채무자 : HANWHA INTERNATIONAL(S) Pte.Ltd. 채권자 : 산업은행 싱가포르지점 외 1건	가결	-
		○ 그리스 지사 업무 관련 아테네 지사장 권한 위임의 건	가결	-
		○ 사업장 이전의 건 - 폭발압접재 전/후처리 생산설비의 충남 당진 이전	가결	-
05	2006.04.26	○ 해외현지법인 지급보증의 건 등	가결	-
06	2006.05.29	○ 해외현지법인 지급보증 연장의 건 등	가결	-
07	2006.06.07	○ 예금보험공사의 국제중재신청 결정에 대한 당사 결의의 건	가결	-
08	2006.06.19	○ 대한생명 지분 추가 매입 옵션 행사의 건	가결	-
09	2006.06.28	○ 임원배상책임보험 가입 승인의 건	가결	-
		○ 해외현지법인 지급보증의 건 - 채무자 : HANWHA JAPAN CO., LTD 외 2社 채권자 : 산업은행 동경지점 외	가결	-
		○ 계열금융사간 거래한도 증액 승인의 건 등 - 거래기관: 한화증권	가결	-
10	2006.07.26	○ 사모사채 발행의 건	가결	-
		○ 내부회계관리제도 운영실태 보고 등	-	-
11	2006.09.27	○ 오릭스에 대한 대한생명주식 콜옵션 행사 및 수임인 지명에 관한 결정	가결	-
		○ 계열금융사간 거래한도 승인의 건	가결	-
		○ 11 B/L, 12 B/L 주택 개발 도급계약 체결의 건	가결	-
12	2006.10.27	○ 러시아 모스크바 사무소 설립 등 승인의 건	가결	-
		○ 인천 에코메트로 1차분양 사업관련 채무보증 제공의 건	가결	-
13	2006.11.27	○ 투자자산 처분의 건	가결	-
14	2006.12.12	○ 계열금융사간 거래한도 승인의 건 - 거래기관: 한화증권, 한화투신운용, 대한생명	가결	-
		○ 최대주주와의 거래한도 승인의 건 등	가결	-
15	2006.12.18	○ 내부거래위원회 설치의 건	가결	-
		○ 사외이사후보추천자문단 설치의 건	가결	-
		○ 규정 제/개정건의 건	가결	-
		○ 사외이사후보추천자문단 위원 선임의 건	가결	-
		○ 사외이사후보추천위원회 위원 선임의 건	가결	-
		○ 내부거래위원회 위원 선임의 건 등	가결	-
16	2006.12.29	○ 한화석유화학(주) 주식 취득의 건 - 대상주식 : 14,500,000 주 - 취득금액 : 120,350 백만원 - 매도자 : 한국바스프(주)	가결	-
17	2007.01.24	○ 제182회 무보증 사모사채 발행의 건 - 금액 : 300억원 - 1년 만기	가결	-
		○ 동해지점 이전의 건	가결	-
18	2007.02.22	○ 제55기 정기주총회 소집및 회의목적사항 승인의 건 - 일시:07.03.23 장소:천도교 중앙 대교당(경운동) - 보고 사항 : 감사 보고 / 외부감사인 선임보고 / 영업 보고 - 부의 안건 제 1호 의안 : 제 55기(2006.1.1~2006.12.31)	가결	-

회 차	개최일자	의 안 내 용	가결여부	비 고
		대차대조표,손익계산서, 이익잉여금처분계산서(안)승인의 건 제 2호 의안 : 정관 일부 변경의 건 제 3호 의안 : 이사 보수한도액 승인의 건		
		○ 제55기 재무제표 및 영업보고서 승인의 건	가결	-
		○ 정관 일부 변경의 건	가결	-
		○ 이사보수한도액 승인의 건 등	가결	-
19	2007.03.23	○ 이사 경업 승인의 건	가결	-
		○ 해외현지법인 지급 보증의 건 - 채무자 : HANWHA INTERNATIONAL(S) Pte.Ltd. 채권자 : 산업은행 싱가포르지점 외 1건	가결	-
		○ 계열금융사간 거래한도 승인의 건 등	가결	-

(다) 이사회에서의 사외이사의 주요활동내역

회 차	개최일자	사외이사 참석인원	비 고
01	2006.02.10	4(5)	-
02	2006.02.27	5(5)	-
03	2006.03.03	4(5)	-
04	2006.03.22	5(5)	-
05	2006.04.26	5(5)	-
06	2006.05.29	4(5)	-
07	2006.06.07	5(5)	-
08	2006.06.19	4(5)	-
09	2006.06.28	4(5)	-
10	2006.07.26	5(5)	-
11	2006.09.27	5(5)	-
12	2006.10.27	4(5)	-
13	2006.11.27	4(5)	-
14	2006.12.12	4(5)	-
15	2006.12.18	5(5)	-
16	2006.12.29	5(5)	-
17	2007.01.24	4(5)	-
18	2007.02.22	5(5)	-
19	2007.03.23	4(5)	-

(라) 이사회내의 위원회 구성현황과 그 활동내역

* 정관에 따라 설치된 이사회내의 위원회 : 사외이사후보추천위원회, 감사위원회

○감사위원회

- 인원구성현황,설치 목적, 권한 사항, 활동 내역 :

"v.지배구조 및 관계회사 등의 현황 - 1.지배구조의 개요 - 나.감사제도에 관한 사항" 참조.

○사외이사후보추천위원회

- 인원구성 현황

성 명	주 요 경 력	최대주주등과의 이해관계	비 고
오 재 덕	서울대학교 법학과 졸업 ('57) 前 (주)빙그레 대표이사 ('83)	해당사항 없음	위 원 장 (사외이사 ○)
정 진 태	육군사관학교 졸업 ('57) 서울대학교 외교학과 졸업 ('61) 前 한미연합사령부 부사령관 ('87)	해당사항 없음	(사외이사 ○)

성명	주요경력	최대주주등과의 이해관계	비고
	前 안보회의 상근 임원 겸 비상기획위원회 위원장 ('90)		
표순배	육군사관학교 졸업 ('65) 9군단장 ('93), 3사관학교교장, 20사단장, 수방사 참모장	해당사항 없음	(사외이사 O)
노성태	美 하버드대학원 경제학 박사 ('84) 前 한국개발연구원 연구조정실 실장 ('84 ~ '90) 前 명지대학교 경영대학장 ('04 ~ '05) 現 한국경제연구원장 ('05 ~)	해당사항 없음	(사외이사 O)

- 설치목적 : 관계법령과 정관 및 이사회규정에 따른 회사의 사외이사 후보 추천.
- 권한 : 사외이사 후보 추천
- 운영 방안
위원장 : 호선으로 위원장 선정
결의방법 : 재적위원 과반수 출석과 출석위원 과반수 찬성
- 활동내역

회차	개최일자	의안내용	가결여부	비고
1	2006.03.03	○ 사외이사 후보추천의 건 등 ※ 주요내용 : 제54기 정기주주총회에 추천할 사외이사 후보의 결정	가결	-
2	2006.12.18	○ 위원장 선임의 건	가결	-

○ 내부거래위원회

- 인원구성 현황

성명	주요경력	최대주주등과의 이해관계	비고
남영선	연세대 행정학과 졸업 前 한화그룹 홍보팀장	해당사항 없음	위원장 (사외이사 X)
한권태	서강대학교 경영학과 졸업 前 ㈜한화유동 재경담당 임원 前 ㈜한화유동 기획관리실장	해당사항 없음	(사외이사 X)
정진태	육군사관학교 졸업 ('57) 서울대학교 외교학과 졸업 ('61) 前 한미연합사령부 부사령관 ('87) 前 안보회의 상근 임원 겸 비상기획위원회 위원장 ('90)	해당사항 없음	(사외이사 O)
표순배	육군사관학교 졸업 ('65) 9군단장 ('93), 3사관학교교장, 20사단장, 수방사 참모장	해당사항 없음	(사외이사 O)
노성태	美 하버드대학원 경제학 박사 ('84) 前 한국개발연구원 연구조정실 실장 ('84 ~ '90) 前 명지대학교 경영대학장 ('04 ~ '05) 現 한국경제연구원장 ('05 ~)	해당사항 없음	(사외이사 O)
남일환	중앙대학교 경영학과 졸업 ('73) 前 한양화학 지원부문 경리부장 ('91 ~ '97) 前 에너지프라자 경리자금담당 이사보 ('97 ~ '98) 現 남일환 세무사무소 세무사	해당사항 없음	(사외이사 O)

- 설치목적 및 권한
: 독점규제 및 공정거래에 관한 법률 시행령 제17조의9 제1항 제3호의 단일 혹은 연간 총 거래규모가 100억원 이상이거나 자본총계 혹은 자본금 중 큰 금액의 100분의 10이상인 내부거래

승인

- 운영 방안

위 원 장 : 호선으로 위원장 선정

결의방법: 재적위원 과반수 찬성

- 활동내역

회 차	개최일자	의 안 내 용	가결여부	비 고
1	2006.12.18	○ 위원장 선임의 건	가결	-
		○ 계열금융사간 거래 승인의 건	가결	-
2	2006.12.20	○ 계열금융사간 회사채 거래 승인의 건	가결	-
3	2006.12.29	○ 한화석유화학(주) 주식 취득의 건 - 대상주식 : 14,500,000 주 - 취득금액 : 120,350 백만원 - 매도자 : 한국바스프(주)	가결	-
4	2007.01.24	○ 2007년 특수관계인과의 연간거래 승인의 건 등	가결	-
5	2007.02.22	○ 계열금융사간 거래 승인의 건 등	가결	-

나. 감사제도에 관한 사항

(1) 감사기구 관련 사항

(가) 감사위원회(감사) 설치여부, 구성방법 등

○ 감사위원회의 설치여부 : 설치.

○ 감사위원회의 목적 :

- 각종 법령(증권거래법 제191조의17, 상법 제415조의 2)에 근거한 활동

○ 감사위원회의 권한과 책임

- 회사의 회계와 업무의 감사.
- 이사에 대하여 영업에 관한 보고의 요구
- 회사의 재산 상태에 대한 조사.
- 외부감사인의 선임 및 변경, 해임에 대한 승인.
- 기타 법령 또는 정관에 정하여진 사항과 이사회가 위임한 사항의 처리.

○ 감사위원회의 운영방안

[구 성]

- 위원회 위원(이하 "위원"이라함)은 주주총회 결의에 의하여 선임.
- 위원회는 3인 이상의 이사로 구성함.
- 위원의 3분의 2 이상은 사외이사이어야하고, 사외이사가 아닌 위원은 증권거래법 제54조의 6 제3항의 요건을 갖추어야 함.
- 사외이사인 위원이 사임, 사망 등의 사유로 인하여 제2항의 위원 수에 미달하게 된 때에는 그 사유가 발생한 후 최초로 소집되는 주주총회에서 위원회의 구성요건에 충족되도록 하여야 함.

[종 류]

- 위원회는 정기위원회와 임시위원회가 있음.

[소집권자]

- 위원회는 의장이 소집함을 원칙으로 한다.

[소집절차]

- 회의 3일전 각 위원에게 통지 원칙
- 위원 전원 동의시 언제든지 회의 개최 가능

[결의방법]

- 위원회 결의는 재적의원 과반수출석과 출석위원 과반수 찬성으로 함.
- 외부감사인의 선임 및 변경, 해임을 승인하는 경우에는 재적의원 3분의 2 이상의 출석과 출석위원 과반수의 찬성으로 의결함.
- 동영상과 음성을 동시에 송수신하는 통신수단에 의한 위원회 출석 및 결의를

인정함.

[의사록]

- 위원회의 의사에 관하여는 의사록을 작성함.
- 의사록에는 안건, 경과요령, 결과, 반대자와 이유를 기재하고 출석위원이 기명날인 또는 서명함.

(나) 감사위원회(감사)의 감사업무에 필요한 경영정보접근을 위한 내부장치 마련 여부

- 직무수행을 위하여 다음과 같은 권한이 부여되고 있음.
 - 이사에 대하여 영업에 관한 보고 요구
 - 회사의 회계와 업무감사 및 재산상태 조사
 - 자회사의 조사
 - 관계임직원 또는 외부감사인 출석 요구
- 관련 운영규정
 - 당사 감사위원회 규정

(다) 감사위원회(감사)의 인적사항

성명	주요경력	비고
노성태	美 하버드대학원 경제학 박사 ('84) 前 한국개발연구원 연구조정실 실장 ('84 ~ '90) 前 명지대학교 경영대학장 ('04 ~ '05) 現 한국경제연구원장 ('05 ~)	감사위원장 (사외이사 O)
정진태	육군사관학교 졸업 ('57) 서울대학교 외교학과 졸업 ('61) 前 한미연합사령부 부사령관 ('87) 前 안보회의 상근 임원 겸 비상기획위원회 위원장 ('90)	(사외이사 O)
남일환	중앙대학교 경영학과 졸 ('73) 前 한양화학 지원부문 경리부장 ('91 ~ '97) 前 에너지프라자 경리자금담당 이사보 ('97 ~ '98) 現 남일환 세무사무소 세무사	증권거래법 제54조의6 2항 및 시행령 제37조의7 2항에 따른 '회계 및 재무전문가' 요건 충족 (사외이사 O)

(2) 감사위원회(감사)의 주요활동내역

회차	개최일자	의안내용	가결여부	비고
1	2006.02.27	- 05년도 대차대조표 및 손익계산서 보고	-	-
		- 내부회계 관리제도 운영실태 보고	-	-
		- 05년도 실적 보고	-	-
		- 주요업무 추진실적 및 추진계획 보고	-	-
2	2006.03.03	- 제54기 이익잉여금 처분계산서(안) 보고	-	-
3	2006.03.22	- 감사위원회 위원장 선임	가결	-
4	2006.04.26	- 06년도 1분기 실적(예상) 보고	-	-
		- 06년도 1분기 주요업무 추진 실적 및 2분기 계획 보고	-	-
5	2006.07.26	- 내부회계관리제도 운영실태 보고	-	-
		- 06년도 상반기 실적(예상) 보고	-	-
		- 06년도 상반기 주요업무 추진 실적 및 하반기 계획 보고	-	-
6	2006.10.27	- 06년도 3분기 실적(예상) 보고	-	-
		- 06년도 3분기 주요업무 추진 실적 및 4분기 계획 보고	-	-
7	2007.01.24	- 2006년도 실적 및 2007년도 계획 보고	-	-
		- 주요업무 추진실적 및 추진계획 보고	-	-
8	2007.02.22	- 외부감사인 선임의 건	가결	-
		- 제55기('06년) 재무제표 및 영업 보고서 보고	-	-
		- 내부회계관리제도 운영실태 평가보고	-	-

다. 주주의 의결권 행사에 관한 사항

(1) 집중투표제의 채택여부

- 채택하고 있지 않음

(2) 서면투표제 또는 전자투표제의 채택여부

- 제54기 정기주주총회 (06.03.22) 제2호 의안 '정관 일부 변경의 건'승인으로 서면투표제 도입.
- 정관내용 : 제27조의 2 [서면에의한 의결권 행사]
 - 1) 주주는 총회에 출석하지 아니하고 서면에 의하여 의결권을 행사할 수 있다.
 - 2) 회사는 총회의 소집통지서에 주주의 의결권 행사에 필요한 서면과 참고자료를 첨부해야 한다.
 - 3) 서면에 의하여 의결권을 행사하고자 하는 주주는 제2항의 서면에 필요한 사항을 기재하여 회의일 전일까지 회사에 제출하여야 한다.

(3) 소수주주권의 행사여부

- 해당사항없음

행사자	소수주주권 내용	행사 사유	진행 경과	비 고
-	-	-	-	-

라. 임원의 보수 등

(1) 이사(사외이사 포함) 및 감사위원회 위원(감사)의 보수현황

구 분	지급 총액	주총승인금액	1인당 평균 지급액	비 고
사내이사(4명)	3,163.5 백만원	5,000 백만원	790.9 백만원	-
사외이사(2명)	72.0 백만원		36.0 백만원	-
감사위원(3명)	108.0 백만원		36.0 백만원	-

※ 2006년 12월 31일 기준임.

(2) 주식매수선택권 부여 · 행사현황

[2006년 12월 31일 현재]

(단위 : 원, 주)

부여 받은자	관 계	부여일	부여방법	주식의 종류	변동수량			미행사 수량	행사기간	행사 가격	종가
					부여	행사	취소				
-	-	-	-	-	-	-	-	-	-	-	-
합 계	-	-	-	-	-	-	-	-	-	-	-

마. 임원배상책임보험 가입 현황

(1) 보험의 개요

[2006년 12월 31일 현재]

(단위 : 백만원)

보험의 명칭	보험료납입액		부보(보상)한도	비 고
	당기 납입액	누적납입액 (당기분 포함)		
임원배상책임보험	74.0	74.0	20,000	보 험 사 : 한화손해보험(주) 가입기간 : 2006.7.10~2007.7.9

(2) 보험가입 근거 및 절차

- 이사회 규정에 의거 이사회 승인 후 가입.

(3) 피보험자

- 등기임원 및 집행임원

(4) 보상하는 손해

- 임원이 업무와 관련하여 행한 행위에 기인하여, 손해배상청구가 제기되어 법률상 배상책임을 부담함으로써 입은 손해

(5) 보험회사의 면책사항

- 임원의 고의 및 범죄행위에 기인한 손해배상
- 임원의 사적인 이익 취득 행위 및 편의제공으로 인한 손해배상
- 보험개시일 이전의 원인행위로 인해 발생한 손해배상
- 정치 단체, 공무원 또는 거래선의 임원, 종업원들에게 제공한 이익에 기인한 손해 배상
- 증권거래법을 위반하여 주식, 사채 등 매매를 함으로써 취한 이익에 대한 손해 배상 청구
- 주주대표소송이 제기되어 피보험자가 법인에 대하여 법률상의 손해배상책임을 부담하는 경우 등.

2. 계열회사에 관한 사항

(2006년 12월 31일 현재)

[계열회사간 계통도 1]

피투자회사	(주)한화	한화석유화학(주)	한화종합화학(주)	한화국토개발(주)	(주)한화건설
투자회사					
(주)한화	7.80%	38.30%		50.00%	100.00%
한화석유화학(주)			100.00%	50.00%	
한화종합화학(주)					
(주)한화유통					
(주)한화건설		4.82%			
주동양백화점					
한화국토개발(주)					
한화개발(주)					
대한생명보험(주)					
한화증권(주)	2.25%				
한화도시개발					
한화기계					
한화에스앤씨(주)					
(주)드림파마					
HW Hongkong					
HMAC					
HADI					
HL LLC					
MFI					
HC LLC					
HS LLC					
MFHI					
계열사 계	10.05%	43.12%	100.00%	100.00%	100.00%

※ 국내 계열사 중 한화관광(주)는 계통도에서 제외함.

HMAC : Hanwha Machinery America Corporation

HADI : Hanwha America Development Inc.

HL LLC : Hanwha Lancaster LLC.

MFI : Maxforma Inc.

HC LLC : Hanwha Chandler LLC.

HS LLC : Hanwha Sonoran LLC.

MFHI : Maxforma Holdings Inc.

[계열회사간 계통도 2]

피투자회사	주동양백화점	(주)한화유통	(주)드림파마	한국메딕제약(주)	한화개발(주)
투자회사					
(주)한화					52.32%

투자회사	피투자회사	(주)동양백화점	(주)한화유통	(주)드림파마	한국메디텍제약(주)	한화개발(주)
한화석유화학(주)			88.22%			
한화종합화학(주)			6.10%			11.60%
(주)한화유통	73.62%			61.69%		
(주)한화건설						
(주)동양백화점	3.18%					
한화국토개발(주)			2.85%			25.37%
한화개발(주)			2.83%			
대한생명보험(주)						
한화증권(주)						
한화도시개발				38.31%		
한화기계						
한화에스앤씨(주)						
(주)드림파마					100.00%	
HW Hongkong						
HMAC						
HADI						
HL LLC						
MFI						
HC LLC						
HS LLC						
MFHI						
계열사 계	76.80%	100.00%	100.00%	100.00%	100.00%	89.29%

[계열회사간 계통도 3]

투자회사	피투자회사	한화플리드리머(주)	한컴(주)	한화기계(주)	한화역사(주)	한화청량리역사(주)
한화				100.00%		
한화석유화학(주)						
한화종합화학(주)	99.98%				26.17%	
(주)한화유통						
(주)한화건설						
(주)동양백화점						
한화국토개발(주)					41.08%	67.25%
한화개발(주)						
대한생명보험(주)						
한화증권(주)						
한화도시개발						
한화기계						
한화에스앤씨(주)			100.00%			
(주)드림파마						
HW Hongkong						
HMAC						
HADI						
HL LLC						
MFI						
HC LLC						
HS LLC						
MFHI						
계열사 계	99.98%	100.00%	100.00%	100.00%	67.25%	67.25%

[계열회사간 계통도 4]

피투자회사	한화증권(주)	한화기술금융(주)	한화투자 신탁운용(주)	한화도시개발(주)	(주)대덕테크노밸리
투자회사					
㈜한화					
한화석유화학(주)	6.71%	17.10%			
한화종합화학(주)	5.71%				
(주)한화유통				100.00%	
(주)한화건설					
㈜동양백화점	2.10%				
한화국토개발(주)	6.79%				
한화개발(주)	0.31%				
대한생명보험(주)					
한화증권(주)	5.09%	76.00%	100.00%		
한화도시개발					65.00%
한화기계					
한화에스앤씨(주)					
(주)드림파마					
HW Hongkong					
HMAC					
HADI					
HL LLC					
MFI					
HC LLC					
HS LLC					
MFHI					
계열사 계	26.71%	93.10%	100.00%	100.00%	65.00%

[계열회사간 계통도 5]

피투자회사	(주)아산 테크노밸리	엔에이치엘 개발(주)	대한생명보험(주)	신동아화재 해상보험(주)	㈜63시티
투자회사					
㈜한화			26.30%		
한화석유화학(주)			1.00%		
한화종합화학(주)			0.06%		
(주)한화유통					
(주)한화건설			6.59%		
㈜동양백화점					
한화국토개발(주)					
한화개발(주)					
대한생명보험(주)				75.27%	100.00%
한화증권(주)			0.05%		
한화도시개발	65.00%	100.00%			
한화기계					
한화에스앤씨(주)					
(주)드림파마					
HW Hongkong					
HMAC					
HADI					
HL LLC					
MFI					
HC LLC					
HS LLC					
MFHI					
계열사 계	65.00%	100.00%	34.00%	75.27%	100.00%

[계열회사간 계통도 6]

투자회사	대한티엠에스(주)	대생보험심사(주)	한화이글스(주)	환경시설운영(주)	군포에코텍(주)
투자회사					
㈜한화			40.00%		
한화석유화학(주)			40.00%		
한화종합화학(주)					
(주)한화유통					
(주)한화건설				100.00%	100.00%
㈜동양백화점			10.00%		
한화국토개발(주)					
한화개발(주)					
대한생명보험(주)	100.00%	100.00%			
한화증권(주)					
한화도시개발					
한화기계					
한화에스앤씨(주)					
(주)드림파마					
HW Hongkong					
HMAC					
HADI					
HL LLC					
MFI					
HC LLC					
HS LLC					
MFHI					
계열사 계	100.00%	100.00%	90.00%	100.00%	100.00%

[계열회사간 계통도 7]

투자회사	검단에코텍(주)	양주엔바이로(주)	Korea Life Investment (America) Ltd.	한화賀化무역 (상해)유한공사	Hanwha Chemical Thailand.
투자회사					
㈜한화					
한화석유화학(주)				100.00%	
한화종합화학(주)					99.99%
(주)한화유통					
(주)한화건설	100.00%	100.00%			
㈜동양백화점					
한화국토개발(주)					
한화개발(주)					
대한생명보험(주)			100.00%		
한화증권(주)					
한화도시개발					
한화기계					
한화에스앤씨(주)					
(주)드림파마					
HW Hongkong					
HMAC					
HADI					
HL LLC					
MFI					
HC LLC					
HS LLC					
MFHI					
계열사 계	100.00%	100.00%	100.00%	100.00%	99.99%

[계열회사간 계통도 8]

투자회사	MaxForma Inc.	Union Industrial Development Inc.	BOR Development LLC.	Hanwha International Corp.	Maxforma Holdings Inc.
㈜한화	5.88%				
한화석유화학(주)				100.00%	
한화종합화학(주)	94.12%				100.00%
(주)한화유통					
(주)한화건설					
㈜동양백화점					
한화국토개발(주)					
한화개발(주)					
대한생명보험(주)					
한화증권(주)					
한화도시개발					
한화기계					
한화에스앤씨(주)					
(주)드림파마					
HW Hongkong					
HMAC					
HADI					
HL LLC					
MFI		100.00%	100.00%		
HC LLC					
HS LLC					
MFHI					
계열사 계	100.00%	100.00%	100.00%	100.00%	100.00%

[계열회사간 계통도 9]

투자회사	Maxforma Plastics LLC.	한화중화(북경) 소료유한공사	한화중화(상해) 소료유한공사	Hanwha HongKong.	Hanwha Japan Co.,Ltd.
㈜한화				100.00%	100.00%
한화석유화학(주)					
한화종합화학(주)		100.00%	100.00%		
(주)한화유통					
(주)한화건설					
㈜동양백화점					
한화국토개발(주)					
한화개발(주)					
대한생명보험(주)					
한화증권(주)					
한화도시개발					
한화기계					
한화에스앤씨(주)					
(주)드림파마					
HW Hongkong					
HMAC					
HADI					
HL LLC					
MFI					
HC LLC					
HS LLC					
MFHI	100.00%				

피투자회사 투자회사	Maxforma Plastics LLC.	한화중화(북경) 소료유한공사	한화중화(상해) 소료유한공사	Hanwha HongKong.	Hanwha Japan Co.,Ltd.
계열사 계	100.00%	100.00%	100.00%	100.00%	100.00%

[계열회사간 계통도 10]

피투자회사 투자회사	Hanwha Europe Gmbh.	HW Machinery America Co.	Universal Bearings Inc.	Hanwha America Development Inc.	Hanwha Lancaster LLC.
㈜한화	100.00%	100.00%			
한화석유화학(주)					
한화종합화학(주)					
(주)한화유통					
(주)한화건설				100.00%	
㈜동양백화점					
한화국토개발(주)					
한화개발(주)					
대한생명보험(주)					
한화증권(주)					
한화도시개발					
한화기계					
한화에스앤씨(주)					
(주)드림파마					
HW Hongkong					
HMAC			100.00%		
HADI					100.00%
HL LLC					
MFI					
HC LLC					
HS LLC					
MFHI					
계열사 계	100.00%	100.00%	100.00%	100.00%	100.00%

[계열회사간 계통도 11]

피투자회사 투자회사	Hanwha Development Services LLC.	Lancaster Development Group LLC.	Hanwha Yanhu Chemical Co.	Hanwha International(S) Pte Ltd.	MGM Rt
㈜한화			60.00%		
한화석유화학(주)					
한화종합화학(주)					
(주)한화유통					
(주)한화건설					
㈜동양백화점					
한화국토개발(주)					
한화개발(주)					
대한생명보험(주)					
한화증권(주)					
한화도시개발					
한화기계					95.81%
한화에스앤씨(주)					
(주)드림파마					
HW Hongkong				100.00%	
HMAC					
HADI	100.00%				

투자회사	Hanwha Development Services LLC.	Lancaster Development Group LLC.	Hanwha Yanhu Chemical Co.	Hanwha International(S) Pte Ltd.	MGM Rt
HL LLC		90.00%			
MFI					
HC LLC					
HS LLC					
MFHI					
계열사 계	100.00%	90.00%	60.00%	100.00%	95.81%

[계열회사간 계통도 12]

투자회사	Acropark Golf Corp.	HANWHA BANK HUNGARY LTD.	HANWHA FIRST INVESTMENT CO.,BV	Hanwha Chandler LLC.	Chandler LLC.
주한화					
한화석유화학(주)					
한화종합화학(주)					
(주)한화유통					
(주)한화건설					
주동양백화점					
한화국토개발(주)	100.00%				
한화개발(주)					
대한생명보험(주)					
한화증권(주)		43.20%	78.98%		
한화도시개발					
한화기계					
한화에스앤씨(주)					
(주)드림파마					
HW Hongkong					
HMAC					
HADI				70.00%	
HL LLC					
MFI				30.00%	
HC LLC					90.00%
HS LLC					
MFHI					
계열사 계	100.00%	43.20%	78.98%	100.00%	90.00%

[계열회사간 계통도 13]

투자회사	Hanwha Sonoran LLC.	Sonoran Vista LLC.	HANWHA SAUDI CONTRACTING CO. LTD.	HANWHA RIVERSIDE J LLC
주한화				
한화석유화학(주)				
한화종합화학(주)				
(주)한화유통				
(주)한화건설			95.00%	
주동양백화점				
한화국토개발(주)				
한화개발(주)				
대한생명보험(주)				
한화증권(주)				
한화도시개발				
한화기계				

투자회사	Hanwha Sonoran LLC.	Sonoran Vista LLC.	HANWHA SAUDI CONTRACTING CO. LTD.	HANWHA RIVERSIDE J LLC
한화에스앤씨(주)				
(주)드림파마				
HW Hongkong				
HMAC				
HADI	100.00%			100.00%
HL LLC				
MFI				
HC LLC				
HS LLC		90.00%		
MFHI				
계열사 계	100.00%	90.00%	95.00%	100.00%

주)지분율은 보통주와 우선주를 합한 비율임

※ 결산일 ~ 공시일 현재 변경된 회사의 명칭

한화국토개발(주) → 한화리조트(주)
 (주)동양백화점 → (주)한화타임월드
 (주)한화유통 → (주)한화갤러리아
 한화기계(주) → 한화테크엠(주)
 (주)63시티 → (주)한화63시티
 신동아화재해상보험(주) → 한화손해보험(주)

※ HANWHA RIVERSIDE J LLC 계열사 편입은 2006.12.11에 공시되었으며, 실제 지분 출자는 2007.01월에 발생.

※ 당해 기업집단의 독점규제 및 공정거래법 적용대상 여부
 - 상호출자제한/채무보증제한 및 출자총액제한 기업집단임.

3. 타법인출자 현황

[2006. 12. 31 현재]

(단위 : 주,좌,백만원, %)

구분	계정과목	법인명 또는 종목명	출자 목적	기초잔액			증가(감소) 내역		기말잔액			피출자법인의 최근사업연도 당기순이익	비고
				수량	지분율	장부가액	수량	취득 (처분) 가액	수량	지분율	장부가액		
국내계열회	상장	한화석유 화학(주)	지배	24,180,138	24.21	281,340	14,500,000	120,350	38,680,138	38.73	439,427	204,943	158,087
		대한생명 보험	지배	86,720,000	26.30	791,014	-	-	186,720,000	26.30	892,052	*374,856	101,038
		한화개발 (주)	지배	1,579,626	52.32	28,042	-	-	1,579,626	52.32	26,316	(2,714)	(1,726)
		한화국토 개발(주)	지배	4,050,000	50.00	113,715	-	-	4,050,000	50.00	116,483	13,390	2,769
		한화건설	지배	20,000,000	100.00	424,608	-	-	20,000,000	100.00	480,923	67,313	56,315
		한화기계	지배	4,000,000	100.00	43,217	-	-	4,000,000	100.00	54,512	12,203	11,295
		한화이글스	지배	120,000	40.00	-	-	-	120,000	40.00	-	(224)	

구분	정과정	법인명 또는 종목명	출자 목적	기초잔액			증가(감소) 내역		기말잔액			피출자법인의 최근사업연도 당기순이익	비고
				수량	지분율	장부가액	수량	취득 (처분) 가액	수량	지분율	장부가액		
해외 계열 회사	계회사 상장 회사	Hanwha Honkong	지배	77,999,999	100.00	13,496	-	-	77,999,999	100.00	10,583	189	(2,913)
		Hanwha Japan	지배	13,970	100.00	8,444	-	-	13,970	100.00	8,746	2,064	301
		Hanwha Europe GmbH	지배	-	100.00	4,950	-	-	-	100.00	5,848	600	898
		Hanwha Machinery America	지배	80,000	100.00	33,490	-	-	80,000	100.00	33,543	3,064	53
		Maxforma Inc	지배	2,824,000	5.88	1,481	-	-	2,824,000	5.88	438	8	(1,043)
		Hanwha YanHu Chemical	지배	-	60.00	3,044	-	-	-	60.00	3,044	(518)	-
국내 투자 유가 증권 상장	투자 유가 증권 비 상장	알에프트론	투자	1,199,000	29.98	1,163	-	-	1,199,000	29.98	1,163	*(1,865)	-
해외 투자 유가 증권 비 상장	투자 유가 증권 비 상장	Ninbo CNCC Hanwha Chemical Tanking Transportation	지배	-	25.00	552	-	-	-	25.00	552	226	-
국내 출자금	투자 유가 증권 비 상장	한국방위 산업진흥회	투자	20,071	7.88	4,014	-	-	20,071	7.85	4,014	3,419	-
		부품육성조합	투자	70	14.00	700	(70)	(700)	-	-	-	-	-
		다산 인큐베이팅	투자	20	6.67	1,000	-	-	20	6.67	1,000	(3,185)	-
합계				-	-	1,754,270	-	(700)	-	-	2,078,644		324,374

- * 상기 지분율은 보통주 기준으로 작성하였습니다.
- * 지분법평가에 의한 장부가액의 변화를 비고에 표시하였습니다.
- * 부품육성조합의 만기로 인해 투자금을 상환 받았습니다.
- * 대한생명보험은 3월 결산 법인으로 '05년도 당기순이익을 기재하였습니다.
- * 알에프트론의 당기순이익은 가결산 재무제표를 기준으로 기재하였습니다.
- * 공시일 현재 '한화국토개발(주)'은 '한화리조트(주)'로 바뀌었습니다.

VI. 주주에 관한 사항

1. 주주의 분포

가. 최대주주 및 그 특수관계인의 주식소유 현황

[2006년 12월 31일 현재]

(단위 : 주, %)

성명	관계	주식의 종류	소유주식수(지분율)						변동 원인
			기 초		증 가	감 소	기 말		
			주식수	지분율	주식수	주식수	주식수	지분율	
김승연	최대주주	보통주	17,117,949	22.84	-	40,000	17,077,949	22.78	장외처분
김동관	특수관계인	보통주	2,330,000	3.11	1,000,000	-	3,330,000	4.44	장내매수
한화증권	계열법인	보통주	3,700,000	4.94	-	2,000,000	1,700,000	2.27	장내매도
김동원	특수관계인	보통주	750,000	1.00	500,000	-	1,250,000	1.67	장내매수
천안북일학원	계열법인	보통주	288,555	0.38	1,082,550	-	1,371,105	1.83	수증
김동선	특수관계인	보통주	750,000	1.00	500,000	-	1,250,000	1.67	장내매수
서영민	특수관계인	보통주	307,101	0.41	-	-	307,101	0.41	-
김호연	특수관계인	보통주	126,317	0.17	-	-	126,317	0.17	-
양태진	임원	보통주	7	0.00	-	-	7	0.00	-
강태영	특수관계인	보통주	1,082,550	1.44	-	1,082,550	0	0.00	증여
이광훈	임원	보통주	15,909	0.02	-	15,909	0	0.00	임원퇴임
계		보통주	26,468,388	35.31	2,000,000	2,055,909	26,412,479	35.24	-
		우선주	-	0.00	-	-	0	0.00	
		합 계	26,468,388	35.09	2,000,000	2,055,909	26,412,479	35.01	

최대주주명 : 김 승 연

특수관계인의 수 : 8명

※ (주) 한화 자사주 5,880,000주 제외

※ 상기 지분율 중 '보통주'란의 지분율은 보통주 기준 지분율이며, '합계'란의 지분율은 보통주와 우선주를 합한 주식에 대한 지분율임.

나. 5%이상 주주의 주식소유 현황

[2006년 12월 31일 현재]

(단위 : 주, %)

순위	성명(명칭)	보통주		우선주		소계	
		주식수	지분율	주식수	지분율	주식수	지분율
1	김 승 연	17,077,949	22.78	-	-	17,077,949	22.64
2	Merrill Lynch International	3,768,096	5.03	-	-	3,768,096	4.99
	합 계	20,846,045	27.81	-	-	20,846,045	27.63

※ 결산일 이후 변동사항 : Merrill Lynch International의 당사 주식수는 보통주 3,693,914주 (보통주 기준 4.93%)
- 07.01.17일자 'Merrill Lynch International'공시사항 참조

다. 주주 분포

2006년 12월 31일 현재

구분	주주수(명)	비 율(%)	주식수(주)	비 율(%)	비 고
소액주주 합계	19,567	99.92	32,459,599	43.03	-
소액주주(법인)	643	3.28	19,529,620	25.89	-
소액주주(개인)	18,924	96.64	12,929,979	17.14	-
최대주주 등	10	0.05	32,292,479	42.81	-
기타주주 합계	4	0.02	10,685,487	14.16	-
기타주주(법인)	4	0.02	10,685,487	14.16	-
기타주주(개인)	-	0.00	0	0	-
KSD	1	0.01	464	0	-
합 계	19,582	100.00	75,438,029	100.00	-

2. 주식사무

정관상 신주인수권의 내용	정관 제10조 (신주인수권) 1) 회사의 주주는 신주발행에 있어서 그가 소유한 주식수에 비례하여 신주의 배정을 받을 권리를 가진다. 2) 제1항의 규정에 불구하고 다음 각호의 경우에는 이사회 결의로 각호에 해당하는 주주 또는 주주외의 자에게 신주를 배정할 수 있다. 1. 발행주식총수의 100분의 50을 초과하지 않는 범위 내에서 신주를 모집하거나 모집을 위하여 인수인에게 인수하게 하는 경우 2. 발행주식총수의 100분의 50을 초과하지 않는 범위 내에서 증권거래법 제189조의3의 규정에 의하여 이사회 결의로 일반공모증자 방식으로 신주를 발행하는 경우 3. 증권거래법 제191조의7의 규정에 의하여 우리사주조합원에게 신주를 우선 배정하는 경우 4. 증권거래법 제189조의4의 규정에 의하여 주식매수선택권의 행사로 인하여 신주를 발행하는 경우 5. 액면총액이 미합중국통화기준으로 1억불을 초과하지 않는 범위 내에서 증권거래법 제192조의 규정에 의하여 주식예탁증서(DR) 발행에 따라 신주를 발행하는 경우 6. 발행주식총수의 100분의 50을 초과하지 않는 범위 내에서 경영상 필요로 국내합작투자선, 외국인투자촉진법에 의한 외국인투자를 위하여 신주를 발행하는 경우 7. 발행주식총수의 100분의 50을 초과하지 않는 범위 내에서 긴급한 자금의 조달을 위하여 국내외 금융기관에게 신주를 발행하는 경우 8. 발행주식총수의 100분의 20을 초과하지 않는 범위 내에서 경영상 필요로 회사의 임원, 직원에게 신주를 발행하는 경우 3) 제2항 제1호, 제2호, 제5호, 제7호 및 제8호의 방식에 의해 신주를 발행할 경우에는 발행할 주식의 종류와 수 및 발행가격 등은 이사회 결의로 정한다. 4) 주주가 신주인수권을 포기 또는 상실하거나 신주배정에서 단주가 발생하는 경우에 그 처리방법은 이사회 결의로 정한다.		
결산일	12월 31일	정기주주총회	2 ~ 3월중
주주명부폐쇄시기	1월 1일부터 1월 31일까지		
주권의 종류	8종 : 1, 5, 10, 50, 100, 500, 1000, 10000 주권		
명의개서대리인	증권예탁결제원 (02 - 3774 - 3522)		
주주의 특전	없음	공고게재신문	-

3. 최근 6개월 간의 주가 및 주식 거래실적

가. 국내증권시장

(단위 : 원,천주)

종류	06년 07월	06년 08월	06년 09월	06년 10월	06년 11월	06년 12월	
보통주	최고	26,000	28,600	29,850	32,100	36,650	36,300
	최저	21,600	24,200	24,750	26,000	30,550	32,450
월간거래량	15,337	12,371	15,228	11,464	12,555	10,575	
우선주	최고	13,000	15,150	16,800	15,500	18,600	18,300
	최저	11,300	11,950	14,550	13,800	14,050	15,200
월간거래량	17	10	9	26	36	11	

나. 해외증권시장

[증권거래소명 : 해당사항없음]

(단위 :)

종류	월	월	월	월	월	월
-	최고	-	-	-	-	-
	최저	-	-	-	-	-
월간거래량	-	-	-	-	-	-

종류		월	월	월	월	월	월
-	최 고	-	-	-	-	-	-
	최 저	-	-	-	-	-	-
월간거래량		-	-	-	-	-	-

Ⅶ. 임원 및 직원 등에 관한 사항

1. 임원의 현황

(단위 : 주)

직명 (상근여부)	등기임원 여부	성명	생년월일	약력	담당업무	소유주식수		비고
						보통주	우선주	
대표이사 (상근)	등기임원	김승연	1952.02.07	美 드폴대학원 국제정치학 석사 前 한화석유화학(주) 대표이사 前 대한생명보험(주) 대표이사	중장기 전략 담당	17,077,949	-	신임
대표이사 (상근)	등기임원	남영선	1953.04.02	연세대 행정학과 前 한화그룹 구조조정본부 홍보팀장 前 (주)한화 화학부문 사업총괄임원	화학부문 및 재무실 대표이사	-	-	신임
대표이사 (상근)	등기임원	양태진	1949.05.14	서울대 상학과 前 동경법인 근무 前 영업1부 총괄임원	무역부문 대표이사	7	-	중임
상무 (상근)	등기임원	한권태	1955.03.22	서강대 경영학과 前 (주)한화유통 기획관리실장	재무실장	-	-	신임
사외이사 (비상근)	등기임원	노성태	1946.09.03	美 하버드대학원 경제학 박사 前 한국개발연구원 연구조정실 실장 前 명지대학교 경영대학 학장 現 한국경제연구원장	감사위원	-	-	신임
사외이사 (비상근)	등기임원	남일환	1951.07.10	중앙대 경영학과 前 한양화학 지원부문 경리부장 前 에너지프라자 경리자금담당 이사보	재무전문가 겸 감사위원	-	-	신임
사외이사 (비상근)	등기임원	정진태	1934.08.05	육군사관학교 서울대 외교학과 前 한미연합사령부 부사령관 前 안보회의 상근임원 및 비상기획위원회 위원장	감사위원	-	-	중임
사외이사 (비상근)	등기임원	표순배	1942.04.25	육군사관학교 前 9군단장/3사관학교장/20사단장/ 수방사 참모장	사외이사	-	-	중임
사외이사 (비상근)	등기임원	오재덕	1933.03.30	서울대 법학과 前 (주)빙그레 대표이사	사외이사	-	-	신임
사장 (상근)	미등기임원	최상순	1946.05.08	서울대 경영학과 前 한화유통 대표이사	경영 자문	-	-	-
부사장 (상근)	미등기임원	홍동욱	1948.10.10	서울대 무역학과 경영지원실장	재무팀장	-	-	-
부사장 (상근)	미등기임원	채정석	1956.07.30	서울대 법학과 前 서울남부지검 부장검사	법무실장	-	-	-
전무 (상근)	미등기임원	이선우	1953.01.18	서울대 물리학과 前 감사실장	지원팀장	-	-	-
전무 (상근)	미등기임원	김남규	1955.09.30	연세대 경영학과 前 HANSCO(싱가폴) 법인장	인력팀장	-	-	-
상무 (상근)	미등기임원	김충범	1956.10.20	한양대 화학공학과	한화 회장실장	-	-	-
상무 (상근)	미등기임원	류수희	1953.12.30	동국대 안보행정과(院) 前 교육사령부 전력개발부 차장 前 보병 65 동원사단장	화학부문 특수사업담당	-	-	-
상무 (상근)	미등기임원	김동수	1957.03.20	서울대 공업화학공학과 前 인플레이터 사업팀장	화학부문 기획실장 겸 신규사업담당	-	-	-
상무	미등기임원	권찬열	1951.12.23	전북대 경제학과	기획실	8	-	-

직명 (상근여부)	등기임원 여부	성명	생년월일	약력	담당업무	소유주식수		비고
						보통주	우선주	
(상근)				前 화학부문 화학영업팀장	대외협력담당			
상무 (상근)	미등기임원	심경섭	1953.10.24	고려대 농업경제학과 前 업무/구매담당임원	화학부문 화학사업담당	5	-	-
상무 (상근)	미등기임원	한태수	1956.12.12	서울대 화학공학과 前 기술팀 담당임원	화학부문 보은공장장	70	-	-
상무 (상근)	미등기임원	장길희	1956.12.12	서울대 화학공학과 前 화학부문 특수개발팀장	화학부문 대전공장장		-	-
상무 (상근)	미등기임원	이성규	1956.10.10	성균관대 경제학과	구조조정팀		-	-
상무 (상근)	미등기임원	이승태	1955.08.25	고려대 경제학과 前 동경법인 근무	무역부문 영남사업부장		-	-
상무 (상근)	미등기임원	한영학	1953.01.16	연세대 행정학과 前 프랑크푸르트 법인 근무	무역부문 물자사업부장		-	-
상무 (상근)	미등기임원	강신욱	1954.03.07	고려대 산업공학과 前 화학부문 구미공장장	화학부문 특수중장기 전략담당	1	-	-
상무 (상근)	미등기임원	민병만	1955.08.13	연세대 화학과 前 화학부문 인천공장장	기획실	4	-	-
상무 (상근)	미등기임원	이운동	1946.11.19	육군사관학교 위스콘신대 전자공학 박사	화학부문 종합연구소장		-	-
상무 (상근)	미등기임원	이성택	1957.01.22	서울대 화학공학과 GEORGIA 항공우주공학 박사 항공우주사업부장	화학부문 A.I사업담당		-	-
상무 (상근)	미등기임원	김태용	1963.09.09	서울대 법학과 前 서울고등법원 판사 前 서울북부지방법원 판사	법무 업무		-	-
상근고문	-	이순중	1943.04.20	서울대 법학과 前 (주)한화 대표이사	상근 고문		-	-
상근고문	-	이국영	1949.05.08	건국대 법학과	상근 고문		-	-
상근고문	-	박수길	1933.10.18	고려대 경제학과 前 주 UN 대사	상근 고문		-	-
비상근고문	-	박찬빈	1940.10.24	뉴욕대 전기공학 박사	비상근 고문		-	-
비상근고문	-	김종봉	1942.10.27	한양대 화학과 前 인천공장장	비상근 고문		-	-
비상근고문	-	이중수	1957.02.07	서울대 화학공학과 前 화학부문 여수공장장	비상근 고문		-	-
비상근고문	-	김기철	1953.06.14	해군사관학교	비상근 고문		-	-
비상근고문	-	원정일	1945.01.10	서울대 법대 前 37대 법무부차관 現 변호사	비상근 고문		-	-
비상근고문	-	전형수	1953.04.27	연세대 수학 前 서울지방국세청장	비상근 고문		-	-
비상근고문	-	진정석	1948.06.21	서강대(院) 자동제어 前 국방과학연구소 근무	비상근고문		-	-

※ 타회사 임원 겸직 현황

겸직현황		겸직회사	
성명	직위	회사명	직위
김승연	대표이사	UBI(Universal Bearing Inc.)	비상근이사
		한화이글스	비상근이사
남영선	대표이사	UBI(Universal Bearing Inc.)	비상근이사
양태진	대표이사	HWJ(HANWHA JAPAN)	비상근이사

최상순	사장	HWJ(HANWHA JAPAN)	비상근감사
한권태	상무	(주)한화건설	비상근감사
		한화기계(주)	비상근감사
		한화S&C(주)	비상근감사
		(주)한화개발	비상근감사
		(주)한컴	비상근감사
		한화국토개발(주)	비상근감사
노성태	사외이사	우리금융지주(주)	사외이사

※ 결산일 이후 임원 변동 현황 (2007.1.1 ~ 2007.3.30)

구분	직명 (상근여부)	성명	생년월일	약력	비고 (담당업무 등)	주식수		기준일	비고
						보통주	우선주		
승진	부회장 (상근)	최상순	1946.05.08	서울대 경영학과 前 한화유통 대표이사	경영 자문	-	-	2007.01.01	-
보직변경	전무 (상근)	이선우	1953.01.18	서울대 물리학과 前 감사실장	인력팀장	-	-	2007.01.01	-
보직변경	전무 (상근)	김남규	1955.09.30	연세대 경영학과 前 HANSCO(싱가폴) 법인장	인력팀	-	-	2007.01.01	-
승진	전무 (상근)	심경섭	1953.10.24	고려대 농업경제학과 前 업무/구매담당임원	화학부문 화학사업담당	5	-	2007.02.01	-
승진	전무 (상근)	김충범	1956.10.20	한양대 화학공학과	한화 회장실장	-	-	2007.02.01	-
승진	상무 (상근)	이태중	1958.12.27	서울대 화학공학과 前 보은공장 이전T.F.T장	화학부문 보은공장 부공장장	-	-	2007.02.01	-
승진	상무 (상근)	박윤정	1956.06.07	연세대 경영학과 前 동경법인 근무 前 영업1부 총괄임원	무역부문 기계사업부장	-	-	2007.02.01	-
위촉	상무 (상근)	이태중	1958.12.27	서울대 화학공학과 前 보은공장 이전T.F.T장 前 보은공장 부공장장	화학부문 보은공장장	-	-	2007.02.15	-
해촉	상무 (상근)	한태수	1956.12.12	서울대 화학공학과 前 기술팀 담당임원	화학부문 보은공장장	70	-	2007.02.28	-
해촉	상무 (상근)	민병만	1955.08.13	연세대 화학과 前 화학부문 인천공장장	기획실	-	-	2007.02.28	기간 만료
해촉	비상근고문	이종수	1957.02.07	서울대 화학공학과 前 화학부문 여수공장장	비상근 고문	-	-	2007.02.28	기간 만료
위촉	비상근고문	한태수	1956.12.12	서울대 화학공학과 前 화학부문 보은공장장	비상근 고문	70	-	2007.03.01	-

※ 결산일 이후 타회사 임원 겸직현황 변동 현황(2007.1.1 ~ 2007.3.30)

겸직현황		겸직회사		기준일
성명	직위	회사명	직위	
김승연	대표이사	한화종합화학(주)	대표이사	2007.03.27
		(주)한화갤러리아	대표이사	2007.03.26
		한화테크엠(주)	대표이사	2007.03.23
		(주)드림파마	대표이사	2007.03.16
		한화건설(주)	대표이사	2007.03.21

※ 결산일 ~ 공시일 현재 변경된 회사의 명칭

한화국토개발(주) → 한화리조트(주)
 (주)한화유통 → (주)한화갤러리아
 한화기계(주) → 한화테크엠(주)

2. 직원의 현황

(단위 :명,년,백만원)

구분	직원 수				평균 근속년수	연간 급여총액	1인평균 급여액	비 고
	관리 사무직	생산직	기 타	합 계				
남	943	1,461	84	2,488	13.6	84,543	34.0	-
여	207	99	2	308	6.2	6,991	22.7	-
합 계	1,150	1,560	86	2,796	12.8	91,534	32.7	-

3. 노동조합의 현황

구분	관련 내용	비 고
가입대상	화약부문 : 공장 생산직 사원(경비직 제외)	-
가입인원	1,447 명	-
상근인원	화약부문 : 10명(여수2, 창원2, 대전2, 보은3, 구미1)	-
소속된 연합단체	한국노총 전국화학노조연맹(화약)	-
기 타	-	-

4. 회계 및 공시 전문인력 보유현황

- 회계 및 공시업무와 관련된 임직원 중 전문자격증 소지자나 법률, 재무 혹은 회계분야 박사학위 소지자는 없음.

※ 당사 전문자격증 소지자 현황

구 분	보유인원	담당업무	비 고
변호사	5	계약서 검토 등의 법률자문	-
세무사	1	사외이사인 감사위원	-

VIII. 이해관계자와의 거래내용

1. 최대주주등과의 거래내용

가. 가지급금 및 대여금(유가증권 대여 포함)내역

- 해당사항없음.

(단위 :)

성명 (법인명)	관계	계정과목	변동내역				미수 이자	비고
			기초	증가	감소	기말		
-	-	-	-	-	-	-	-	
합계		-	-	-	-	-	-	

나. 담보제공 내역

- 해당사항 없음

(단위 :)

성명 (법인명)	관계	거래내역				비고
		기초	증가	감소	기말	
-	-	-	-	-	-	-
합계		-	-	-	-	-

다. 채무보증 내역

(단위 :백만원, 천이불)

구분	성명 (법인명)	관계	채무보증내역							비고	
			채권자	채무 내용	보증기간	거래내역					
						기초	증가	감소	기말		
해외	한화JAPAN	계열회사	우리은행 외	현자금용	2006.05.18-2007.05.18	5.26	31,043 (\$30,645)	-	2,902 (\$372)	28,141 (\$30,273)	-
해외	한화HONGKONG	계열회사	한국외환은행 외	현자금용	2006.06.01-2007.05.18	5.26	31,403 (\$31,000)	-	10,022 (\$8,000)	21,381 (\$23,000)	-
해외	한화 INT'L(S)	계열회사	산업은행 외	현자금용	2006.04.01-2007.05.18	5.27	68,884 (\$68,000)	9,296 (\$10,000)	14,967 (\$10,000)	63,213 (\$68,000)	-
해외	한화 Europe GmbH	계열회사	신한은행	현자금용	2006.07.01-2007.05.18	5.30	2,026 (\$2,000)	1,859 (\$2,000)	2,026 (\$2,000)	1,859 (\$2,000)	-
합계		-	-	-	-		133,356 (\$131,645)	11,155 (\$12,000)	29,917 (\$20,372)	114,594 (\$123,273)	-

※ '기초' 적용기준환율 USD/KRW = 1,013.00('05년말 현재)
'증가', '감소', '기말' 적용기준환율 USD/KRW = 929.60('06년 12월말 현재)

라. 출자 및 출자지분 처분내역

(단위 :백만원)

성명(법인명)	관계	출자내역					비고
		출자지분의 종류	거래내역				
			기초	증가	감소	기말	
한화석유화학(주)	계열회사	보통주	117,274	120,350	-	237,624	-
대한생명보험(주)	계열회사	보통주	555,686	-	-	555,686	-
한화개발(주)	계열회사	보통주	7,198	-	-	7,198	-
한화국토개발(주)	계열회사	보통주	40,500	-	-	40,500	-
한화건설(주)	계열회사	보통주	450,973	-	-	450,973	-
한화기계(주)	계열회사	보통주	40,882	-	-	40,882	-
한화 HONGKONG	계열회사	보통주	12,353	-	-	12,353	-
한화 JAPAN	계열회사	보통주	6,364	-	-	6,364	-
한화 EUROPE	계열회사	출자증권	1,675	-	-	1,675	-

한화 아메리카	계열회사	보통주	6,071	-	-	6,071	-
Maxforma Inc	계열회사	출자증권	3,002	-	-	3,002	-
한화영호화공공사	계열회사	출자증권	2,538	-	-	2,538	-
㈜한화이글스	계열회사	보통주	600	-	-	600	-
합 계	-	-	1,245,116	-	-	1,395,466	-

* 상기금액은 취득가액을 기준으로 작성하였습니다.

마. 유가증권 매수 또는 매도 내역

(단위 : 백만원)

성명 (법인명)	관 계	거 래 내 역					비 고
		유가증권의 종류	매수	매도	누계	매매손익	
한화증권 - 타운용사	계열 회사	수익증권	451,600	411,600	863,200	1,446	판매사 - 운용사
한화증권 - 한화투신운용	계열 회사	수익증권	212,000	172,000	384,000	907	판매사 - 운용사
한화증권 - 한화투신운용	계열 회사	단기금융상품 (MMF)	422,700	422,700	845,400	414	판매사 - 운용사
한화증권	계열 회사	기타유가증권 (R.P)	80,000	40,000	120,000	38	-
한화증권	계열 회사	회사채	-	70,000	70,000	-	인수회사
합 계			1,166,300	1,116,300	2,282,600	2,805	

바. 부동산 매매 내역

- 해당사항없음

(단위 :)

성명 (법인명)	관 계	부 동 산 매 매 내 역				매매손익	비 고
		부동산의 종류	금 액				
			매수	매도	누계		
-	-	-	-	-	-	-	
합 계		-	-	-	-	-	

사. 영업 양수 · 도 내역

- 해당사항없음

(단위 :)

성명 (법인명)	관 계	양 수 · 도 내 역					비 고
		목적물	양수 · 도 목적	양수 · 도 일자	금 액		
					양수가액	양도가액	
-	-	-	-	-	-	-	
합 계		-	-	-	-	-	

아. 자산양수 · 도 내역

- 해당사항없음

(단위 :)

성명 (법인명)	관 계	양 수 · 도 내 역					비 고
		목적물	양수 · 도 목적	양수 · 도 일자	금 액		
					양수가액	양도가액	
-	-	-	-	-	-	-	
합 계		-	-	-	-	-	

자. 장기공급계약 등의 내역

성명	관계	거래내용				비고
		종류	기간	물품·서비스명	금액	
(주)한화건설	계열회사	장기공급 계약	2005.07.27 ~ 2009.12.31	도급 및 용역계약	201,925	(주)한화 인천공장부지 도시개발사업 총괄도급계약 및 개발사업대행계약
(주)한화건설	계열회사	장기공급 계약	2006.09.28 ~ (입주예정일)	도급계약	298,162	(주)한화 인천공장부지 주택개발 도급계약 (11 B/L,12 B/L)
합계					500,087	

2. 주주(최대주주 등 제외)·임원·직원 및 기타 이해관계자와의 거래내용
- 해당사항없음.

IX. 부속명세서

기업어음(CP) 발행 현황

(단위 : 백만원)

할인(중개)금융기관	기초잔액	증 가	감 소	기말잔액	비고
은 행	-	80,000	30,000	50,000	-
증 권	60,000	120,200	135,200	45,000	-
보 험	-	-	-	-	-
종합금융	-	94,000	94,000	-	-
자산운용회사	-	-	-	-	-
기타금융기관	-	-	-	-	-
합 계	60,000	294,200	259,200	95,000	-

X. 기타 필요한 사항

1. 주요경영사항신고내용의 진행상황 등

기 신고한 주요경영사항의 진행상황

신고일자	제목	신고 내용	신고사항의 진행상황
05-05-25	인천공장 부지개발 사업약정서 체결	한화소유 인천공장 개발대상 부지의 50%를 화인 캐피탈이 매입한 후 한화와 화인 캐피탈이 공동개발 (지분율 50:50). ▷ 대상물 : 인천광역시 남동구 논현동 179-34번지 일원 ▷ 대상물 : 인천광역시 남동구 논현동 179-34번지 일원	1. 토지매매계약 체결 (05.06.28 공시) ▷ 대상물 : 인천광역시 남동구 논현동 179-34번지 일원 토지 중 50%에 해당하는 토지지분 2. 인천공장부지 도시개발사업 총괄도급계약 및 개발사업대행 계약체결 (05.07.28 공시) ▷ 거래상대방 : (주)한화건설 3. 인천공장부지개발관련 실시계획인가 획득 (06.08.07 공시) 4. (주)한화 인천공장부지 주택개발 도급계약(11B/L,12B/L) 체결 (06.09.27 공시) ▷ 거래상대방 : (주)한화건설 ※ 기타 자세한 사항은 "II. 사업의 내용(도소매업) - 8. 기타 투자의사결정에 필요한 사항 - 다. 기타 중요한 사항" 참조.
04-11-30	보잉 7E7 전기식 구동장치 납품	당사가 영국 Claverham社를 대상으로 하여 보잉 7E7 전기식 구동장치 납품을 납품하는 계약을 체결함. 1. 금액 : 미화 6천만불 2. 계약기간 : 2008년부터	- '06년11월 양산 계약 체결 및 양산준비중
05-11-21	227MM MLRS 로켓탄 외 13항목 공급계약 체결	당사가 국방부 조달본부를 거래상대방으로 하여 227MM MLRS 로켓탄 외 13항목에 대한 공급계약을 체결함 1. 금액 : 약 3,054억원 2. 계약기간 : 2005.11.18 ~ 2008.12.22	- '06년 2월부터 납품 진행중.
06-02-06	부당이득 반환청구의 소	이 소송은 당사가 인천정유(구. 한화에너지) 발전사업부문을 1999년 7월에 영업양수한 것과 관련된 사항임. 영업양수도와 관련, 인천정유의 대한증권에 대한 대출금 채무 209억원을 당사 인수대상 부채에 포함시켰던 바, 이후 대출금 채무 부존재 확인의 訴를 제기하여 이에 승소함. 그리하여 해당 대출금 채무가 존재하지 않은 것으로 2003년 7월 최종 확정되었음. 이에, 인천정유는 채무 부존재 소송 승소로 인하여 인수대상 부채가 줄어들었음을 이유로 당사에 해당가액 상당의 부당이득반환을 요구하는 소송을 제기한 것임.	1. 1심 확정/결정 (05.11.25 공시) ▷ 판결 내용 : - 원고의 청구를 기각한다. - 소송비용은 원고가 부담한다. 2. 2심 제기/신청 확인 (06.02.06 공시) ▷ "정리회사 인천정유 주식회사의 관리인 김재욱"이 당사에 대하여 서울고등법원에 항소심을 제기하였음을 확인하 였음.(현재 고등법원에 계류중) 3. 2심 확정/결정 (07.03.22 공시) ▷ 판결 내용 : - 원고의 항소를 기각한다. - 항소비용은 원고의 부담으로 한다.
06-06-19	대한생명보험(주) 지분 추가매입 옵션 행사	당사는 예금보험공사가 보유한 대한생명보험(주) 지분에 대한 Call Option을 행사할 것을 결정함. 1. 대상주식수 : 73,244,795주 (10.32%) 2. 행사 금액 : 166,606,272,947원	1. 대한생명보험(주) 지분 추가매입 옵션 행사 진행상황 (06.07.05 공시) ▷ 예금보험공사가 보유한 대한생명보험(주) 지분에 대한 당사 의 지분 추가매입 Call Option 행사 요청에 대하여, 예금보 험공사측이 이에 응하지 않을 것임을 당사에 통보함. 2. 대한생명보험(주) 지분 취득 관련 국제중재신청 (06.07.31 공시) ▷ 예금보험공사가 보유한 대한생명보험(주) 지분에 대한 당사의 지분 추 가매입 Call Option 행사 요청에 대하여,

신고일자	제 목	신고 내용	신고사항의 진행상황
			<p>예금보험공사는 주식매매계약과 주주간 계약서의 무효, 취소 및 원상 회복 등을 구하는 국제중재 신청을 하였음을 당사에 통보하였음.</p> <p>아울러 당사도 대한생명보험(주) 지분 추가 매입 옵션과 관련하여 예금 보험공사를 상대로 옵션의 무이행 및 손해 배상 등을 청구하는 국제중재 를 신청하였음.</p>
06-09-07	대한생명보험(주) 지분에 대한 ORIX Put Option 행사	<p>대한생명보험(주) 지분인수와 관련하여 한화컨소시엄 파트너인 ORIX 및 OIFS Partners NV는 보유하고 있는 대한생명보험(주) 지분 120,700,000주(17.0%) 전부에 대하여 당사 포함 6개사에 주식 매매를 위한 Put Option을 행사하였음.</p> <p>[(주)한화, 한화석유화학(주), 한화종합화학(주), (주)한화유통, (주)한화건설, 한화국토개발(주)]</p> <p>상기 Put Option 행사는 2002년 한화컨소시엄의 대한생명보험(주) 주식 인수 당시 작성한 컨소시엄 계약서 약정사항 중의 하나임.</p> <p>상기 Put Option 행사에 따른 지분 인수 회사 및 인수 규모는 추후 6개사가 협의를 거쳐 결정할 예정이며, 인수 가격은 향후 선정될 계리인의 평가로 결정될 예정임.</p>	<p>- ORIX보유 대한생명보험(주) 지분에 대한 Call Option행사 (06.09.27 공시)</p> <p>▷ 당사 포함 6개사는 대한생명보험(주) 지분인수와 관련하여 한화컨소시엄 파트너인 ORIX 및 OIFS Partners NV가 보유하고 있는 대한생명보험(주) 지분 120,700,000주(17.0%) 전부에 대하여 주식 매매를 위한 Call Option을 행사하였음.</p> <p>[(주)한화, 한화석유화학(주), 한화종합화학(주), (주)한화유통, (주)한화건설, 한화국토개발(주)]</p> <p>상기 Call Option 행사는 ORIX 및 OIFS Partners NV가 행사한 Put Option의 무효 또는 취소 등의 사유발생에 대비하기 위한 것임.</p> <p>상기 Call Option 행사에 따른 지분 인수 회사 및 인수 규모는 추후 6개사가 협의를 거쳐 결정할 예정이며, 인수 가격은 향후 선정될 계리인의 평가로 결정될 예정임.</p> <p>- 대한생명보험(주) 지분 120,700,000주 (17.0%) 취득 관련 ORIX의 국제중재신청 확인 (07.03.05 공시)</p> <p>▷ 당사는 ORIX 및 OIFS Partners NV가 대한생명보험(주)주식가격 산정을 위해 선임한 계리인을 컨소시엄계약에 의거하여 적법하게 선임된 독립적인 계리인으로 인정할 것과, 동 계리인이 산정하는 주가가액으로 거래할 것을 요청하는 내용 등으로 국제중재를 신청하였음을 국제 상사중재위원회로부터 통보받음.</p>

2. 주주총회의사록 요약

주총일자	안 건	결 의 내 용	비 고
제55기 주주총회 (2007.3.23)	<p>『제 1호 의안 : 제55기 대차대조표, 손익계산서 및 이익잉여금처분계산서(안) 승인의 건』 의장이 본 의안 승인의 건을 상정하자 원안 동의하자는 주주의견에 대해 반대의사를 표시한 2,916주 및 기권의사를 표시한 100주를 제외한 참석주주 전원의 찬성으로 원안대로 가결하다.</p> <p>『제 2호 의안 : 정관 일부 변경의 건』 의장이 사업영역 확대를 위한 사업목적 추가하였음을 설명하자, 원안 동의하자는 주주의견에 이의없이 참석주주 전원의 찬성으로 원안대로 가결하다.</p> <p>『제3호 의안 : 이사 보수한도액 승인의 건』 의장이 이사보수한도액을 70억원으로 하되 그 집행을 이사회에 위임해 줄 것을 제의하자, 원안 동의하자는 주주의견에 대해 반대의사를 표시한 4,528,213주 및 기권의사를 표시한 339주를 제외한 참석주주 전원의 찬성으로 원안대로 가결하다.</p>	원안대로 통과	-
제54기 주주총회 (2006.3.22)	<p>『제 1호 의안 : 제54기 대차대조표, 손익계산서 및 이익잉여금처분계산서(안) 승인의 건』 의장이 본 의안 승인의 건을 상정하자 원안 동의하자는 주주의견에 이의 없이 참석주주 전원 찬성으로 원안대로 가결하다.</p> <p>『제 2호 의안 : 정관 일부 변경의 건』 의장이 사업목적 일부를 추가하였으며, 서면투표제 도입을 위한 조문을 추가하였고, 경영</p>	원안대로 통과	-

주총일자	안 건	결 의 내 용	비 고
	<p>변화환경에 신속하게 대응하기 위한 위원회의 설치 근거를 마련하기 위한 조문을 수정하였음을 설명하자, 원안 동의하자는 주주의견에 이의 없이 참석주주 전원의 찬성으로 원안대로 가결하다.</p> <p>『제 3호 의안 : 이사 선임의 건』 의장이 사외이사 2명을 포함하여 4명(신임:한권태,오재덕 / 중임:양대진,정진태)의 이사를 선임하고자 함을 설명하자, 원안 동의하자는 주주 의견에 이의 없이 참석주주 전원의 찬성으로 원안대로 가결하다.</p> <p>『제 4호 의안 : 사외이사인 감사위원 선임의 건』 의장이 오문두, 정진태 감사위원의 임기가 만료됨에 따라 사외이사후보추천위원회의 추천을 받은 정진태, 노성태 사외이사를 사외이사인 감사위원 후보로 소개하고, 주주들에게 박수로써 선임해 달라는 의견에 참석주주 전원의 찬성으로 신임 감사위원에 정진태, 노성태 사외이사가 선임되었으며, 그 중 현재 사외이사인 노성태 사외이사는 사외이사 잔여임기(2년)동안 감사위원으로 선임되었음을 선포하다.</p> <p>『제 5호 의안 : 이사 보수한도액 승인의 건』 의장이 이사 보수한도액을 50억원의 범위내에서 이사회에 위임해 줄 것을 제의하고, 원안 동의하자는 주주 의견에 대해 사전에 반대의사를 표시한 한국투자신탁운용(주)의 주식 2,103,150주를 제외한 참석주주 전원의 찬성으로 원안대로 가결하다.</p>		

3. 우발부채 등

가. 중요한 소송사건 등

(1) 사업연도 개시일 전에 계속중인 사건

[단위 : 원화 1백만원, 외화 1USD]

구 분	소송 당사자	소송의 내용	진행상황	소송 가액
1 원고: (주)한화	국내 삼공엔지니어링 대표이사 이승연	가계인도 및 부당이득금 반환청구	서울고등법원 진행중	437
2 피고: (주)한화	해외 [中]Hongda	계약위반에 대한 손해배상 청구	사천성 도시중급인민법원 진행중	USD 1,670,000
3 피고: (주)한화	국내 SK인천정유(주)	부당이득 반환 청구의 소	07. 3.14 2심판결 (원고 패소)	20,928
4 피고: (주)한화	해외 개인	기아 SPECTRA 미국사고 관련소송	05.12.07 소장접수	미확정
5 피고: (주)한화 (주)한화건설	국내 휴켄스(주)	하자로 인한 손해배상 청구	04.10.21 소장접수 1심 진행중	4,158

※ 3번 '부당이득 반환 청구의 소' 건은 05년 11월 25일 1심에서 원고의 청구가 기각되어 당사가 승소하였으며, 원고는 06년 2월 6일 항소를 제기하여 07년 3월 14일 원고의 항소가 기각되었음.

※ 5번 '하자로 인한 손해배상 청구' 건은 2002년 7월 1일 건설사업부(現:(주)한화건설)의 물적분할 이전 시점과 관련된 것으로, (주)한화건설과의 연대 책임 관계로 인하여 발생.

(근거:상법 제530조의9 제1항-분할로 인하여 설립되는 회사 또는 존속하는 회사는 분할전의 회사 채무에 대하여 연대책임이 있음)

2) 사업연도 중에 제기된 사건

[단위 : 원화 1백만원, 외화 1USD]

구 분	소송 당사자	소송의 내용	진행상황	소송 가액
1 원고:	국내 미성기업(주)	약속어음 지급 등 청구	천안지원 진행중	162

구분	소송 당사자	소송의 내용	진행상황	소송 가액
(주)한화			(부동산가압류 2건, 채권가압류 1건, 부동산임의경매 1건 병합심리 중)	
원고: (주)한화	국내 미성기업(주)	피사취부도지급청구	천안지원 진행중	50
피고: (주)한화	국내 미성기업(주)	허위가공거래로 인해 발생한 사해행위의 취소청구	서울중앙지방법원 진행중	32
피고: (주)한화	국내 미성기업(주) 대표 김남선	임의경매 진행중인 부동산에 대한 근저당권말소청구	천안지원 진행중	41

나. 견질 또는 담보용 어음·수표 현황

[구분 : 어음]

(단위 :매,백만원)

제출처	매수	금액	비고
은행	1	-	-
금융기관	1	-	-
법인	5	4,620	-
기타(개인)	-	-	-

[구분 : 수표]

(단위 :매,백만원)

제출처	매수	금액	비고
은행	-	-	-
금융기관	2	-	-
법인	-	-	-
기타(개인)	-	-	-

다. 채무보증 현황

(단위 :백만원, 천미분)

구분	성명 (법인명)	관계	채무보증내역							비고
			채권자	채무 내용	보증기간	거래내역				
						기초	증가	감소	기말	
해외	한화JAPAN	계열회사	우리은행 외	현지금융	2006.05.18-2007.05.26	31,043 (\$30,645)	-	2,902 (\$372)	28,141 (\$30,273)	-
	한화HONGKONG	계열회사	한국외환은행 외	현지금융	2006.06.01-2007.05.26	31,403 (\$31,000)	-	10,022 (\$8,000)	21,381 (\$23,000)	-
	한화 INT'L(S)	계열회사	산업은행 외	현지금융	2006.04.01-2007.05.27	68,884 (\$68,000)	9,296 (\$10,000)	14,967 (\$10,000)	63,213 (\$68,000)	-
	한화 Europe Gmbh	계열회사	신한은행	현지금융	2006.07.01-2007.05.30	2,026 (\$2,000)	1,859 (\$2,000)	2,026 (\$2,000)	1,859 (\$2,000)	-
해외 합계			-	-	-	133,356 (\$131,645)	11,155 (\$12,000)	29,917 (\$20,372)	114,594 (\$123,273)	-
국내	인천에코메트로 1차 분양사업자 중 중도금대출약정을 체결한 자	無	신한은행, 국민은행, 농협		2007.01.15부터 인천 에코메트로 1차 분양 준공완료 후 소유권이전/ 금융기관의 근저당설정시까지임	-	619,159	-	619,159	-

※ '기초' 적용기준환율 USD/KRW = 1,013.00('05년말 현재)

'증가', '감소', '기말' 적용기준환율 USD/KRW = 929.60('06년 12월말 현재)

라. 채무인수약정 현황

(1) 회사는 1986년 9월 22일 정부의 산업정책심의회 의결에 따라 한화국토개발(주)(現 한화리조트(주))의

보증채무와 지급이자를 20년간 분할인수하고 있으며, 이에 대한 내용은 다음과 같습니다.

(단위:천원)

구 분	보증채무	지급이자	계
총 인수대상금액	21,946,151	22,517,463	44,463,614
기인수액	20,483,074	22,334,579	42,817,653
당기말 미인수 잔액	1,463,077	182,884	1,645,961

(2) 회사는 당기 및 전기 중 보증채무 및 지급이자 인수액 1,828,846천원 및 2,011,731천원을 영업외비용으로 계상하고 있으며, 당기말 현재 미인수 잔액을 잔여 인수기간에 걸쳐 균등분할 인수할 예정입니다.

마. 기타의 우발부채 등

(1) 당기말 현재 회사의 매출채권의 할인액 중 만기미도래액은 46,674,326천원입니다.

(2) 당기말 현재 회사는 산업은행 외 11개 금융기관과 수입과 관련한 USANCE 등 한도 US\$ 622,300,000 및 수출과 관련한 D/A(D/P) 등 한도 US\$ 69,200,000 및 Local한도 67,500,000천원, US\$ 15,000,000, 무역어음한도 35,000,000천원의 약정을제공받고 있습니다. 한편, 외환은행의 외환한도는 당좌차월 약정한도액 2,000,000천원을 포함한 총 18,000,000천원의 포괄한도가 적용됩니다.

(3) 회사는 당기말 현재 우리은행 외 2개 은행과 당좌차월약정을 맺고 있는 바, 당좌차월 한도는 13,800,000천원이며 우리은행 외 4개 금융기관으로부터 차입관련 한도 247,000,000천원의 약정을 제공받고 있습니다. 또한, 회사는 동양종합금융증권으로부터 30,000,000천원의 차입한도 및 지급보증한도를 제공받는 약정을 체결하고 있습니다.

(4) 당기말 현재 회사가 금융기관으로부터 제공받고 있는 지급보증 등의 내역은 다음과 같습니다.

(원화단위:천원)

제 공 자	제 공 내 역	제 공 금 액
우리은행	외환BOND관련 지급보증	US\$ 11,582
동양종합금융증권	농수산물유통공사차입관련	4,600,000
외환은행	외환BOND관련 지급보증	US\$ 449,700
		EUR 19,600
한국수출입은행	외환BOND관련 지급보증	EUR 29,402,616
NBK	Stand by LC관련 지급보증	US\$ 33,000,000
계		4,600,000
		US\$ 33,461,282
		EUR 29,422,216

(5) 대한생명보험(주)의 주식인수관련 약정사항 등

1) 주주간 계약서상 약정사항

회사를 포함한 한화그룹, ORIX Corporation, 예금보험공사 등의 주주간 계약서 상 주요 약정사항은 다음과 같습니다.

i) 주식양도제한

회사를 포함한 한화그룹의 최초매입주식에 대하여는 대한생명보험(주)의 주식인수 본계약 체결일로부터 5년간 그 양도가 제한되고 있습니다.

ii) 추가주식매수옵션

회사는 2002년12월12일 예금보험공사와 대한생명보험(주)의 주식인수 본계약체결 이후5년간 아무 시점에서나 예금보험공사로부터 총 73,244,795주(행사가가격 2,274.65원)를 추가로 매수할 수 있는 권리를 가지고 있습니다. 다만, 추가주식매수옵션은 그 행사 당시예금보험공사가 보유하고 있는 범위 내에서만 가능합니다.

2) 컨소시엄 계약서의 주요 약정사항

회사를 포함한 한화그룹, ORIX Corporation간에 체결된 컨소시엄 계약서상 주요 약정사항은 다음과

같습니다.

- i) 회사를 포함한 한화그룹만의 추가 출자의무
관련법규가 요구하는 지급여력비율 기준에 미달하여 대한생명보험(주)에 추가자본이 필요한경우 회사를 포함한 한화그룹만이 추가출자의무를 지고 있습니다.
- ii) 한화그룹의 Call Option 및 ORIX Corporation의 Put Option
대한생명보험(주)의 주식인수 후 3년이 지난 2006년 4월1일부터 6개월 이내에 일정한 조건하에 회사를 포함한 한화그룹(한화증권 제외)은 ORIX Corporation이 소유하고 있는주식의 전부 또는 일부를 매수할 수 있는 권리를 가지며, ORIX Corporation은 소유하고 있는 주식의전부 또는 일부를 한화그룹에 매도할 수 있는 권리를 보유하고 있습니다.
- iii) 예금보험공사로부터의 추가 주식매수 옵션의 이전
컨소시엄 구성원은 예금보험공사로부터의 추가주식매수 옵션 중 자신들이 가지는 옵션을 그구성원에게만 양도할 수 있습니다.

3) 대한생명보험(주) 추가주식매수옵션 행사

- i) 예금보험공사 보유 대한생명보험(주) 주식에 대한 Call Option 행사
회사는 상기 주주간 계약서상 약정사항에 따라 예금보험공사에 대한생명보험(주) 추가주식매수옵션 73,244,795주(10.32%)를 주당 2,274.65원에 행사하였으나 예금보험공사는 이에 대하여 2006년 7월 29일자로 주식매매계약과 주주간 계약서의 무효, 취소 및 원상회복 등을 구하는 국제중재 신청을 하였음을 회사에 통보하였습니다.
회사 또한 동일 날짜로 대한생명보험(주) 추가주식매수옵션과 관련하여 예금보험공사를 상대로 옵션의무이행 및 손해배상 등을 청구하는 국제중재를 신청하였습니다.
- ii) ORIX 보유 대한생명보험(주) 주식에 대한 Put/Call Option 행사
컨소시엄 계약서상 약정사항에 따라 한화컨소시엄 파트너인 ORIX 및 OIFS Partners NV는 회사를 포함한 6개사((주)한화, 한화석유화학(주), 한화종합화학(주), (주)한화유통, (주)한화건설, 한화국토개발(주)에게 보유중인 대한생명보험(주) 지분 120,700,000주(17.0%) 전부에 대하여 주식 매매를 위한 Put Option을 행사하였으며, 한화컨소시엄 상기 6개사 또한 ORIX 및 OIFS Partners NV에 상기 동일 120,700,000주에 대하여 Call Option을 행사하였습니다. 상기 Put/Call Option행사에 따른 지분 인수 회사 및 인수 규모는 추후 6개사가 협의를 거쳐 결정할 예정이며, 인수 가격은 향후 독립적인 계리인의 평가로 결정될 예정 입니다.

4. 제재현황

- 해당사항없음.

5. 결산일 이후에 발생한 중요사항

회사는 2007년 1월 24일에 액면금액 30,000백만원, 1년 후 일시상환되는 이자율 5.98%의 무보증사모사채를 발행하였습니다.

6. 중소기업기준 검토표 등

- 해당사항 없음.

7. 공모자금 사용내역

- 해당사항 없음.

(단위 : 원)

구분	납입일	납입금액	신고서상 자금사용 계획	실제 자금사용 현황
-	-	-	-	-